LUNEDI' 21 GIUGNO - ANNO 114 - NUMERO 149

Lunedì 21 Giugno 1982

STAMPA SERA

QUOTIDIANO D'INFORMAZIONI - TORINO, VIA MARENCO 32 - TEL. (011) 65.681 - CODICE DI AVVIAM. POSTALE 10126 - SPEDIZIONE IN ABBON. POSTALE (GRUPPO 1/70) - LIRE 400 (ARRETRATI IL DOPPIO)

FIORAUTO
E' SAAB
turbo
Una forma esclusiva
CORSO F. TURATI 13 D
TORINO

LONDRA

Arriva l'erede!

Diana in clinica

• A PAGINA 14 •

Ombre e perplessità sulla fine di Calvi

GIALLO CON TRE «MA...»

PARE PROPRIO IL SUICIDIO COSTRUITO DA UN KILLER

Rosone (il suo vice): «Se lo hanno ucciso lo hanno fatto per chiudergli la bocca»

10 kg di pietre nelle sue tasche

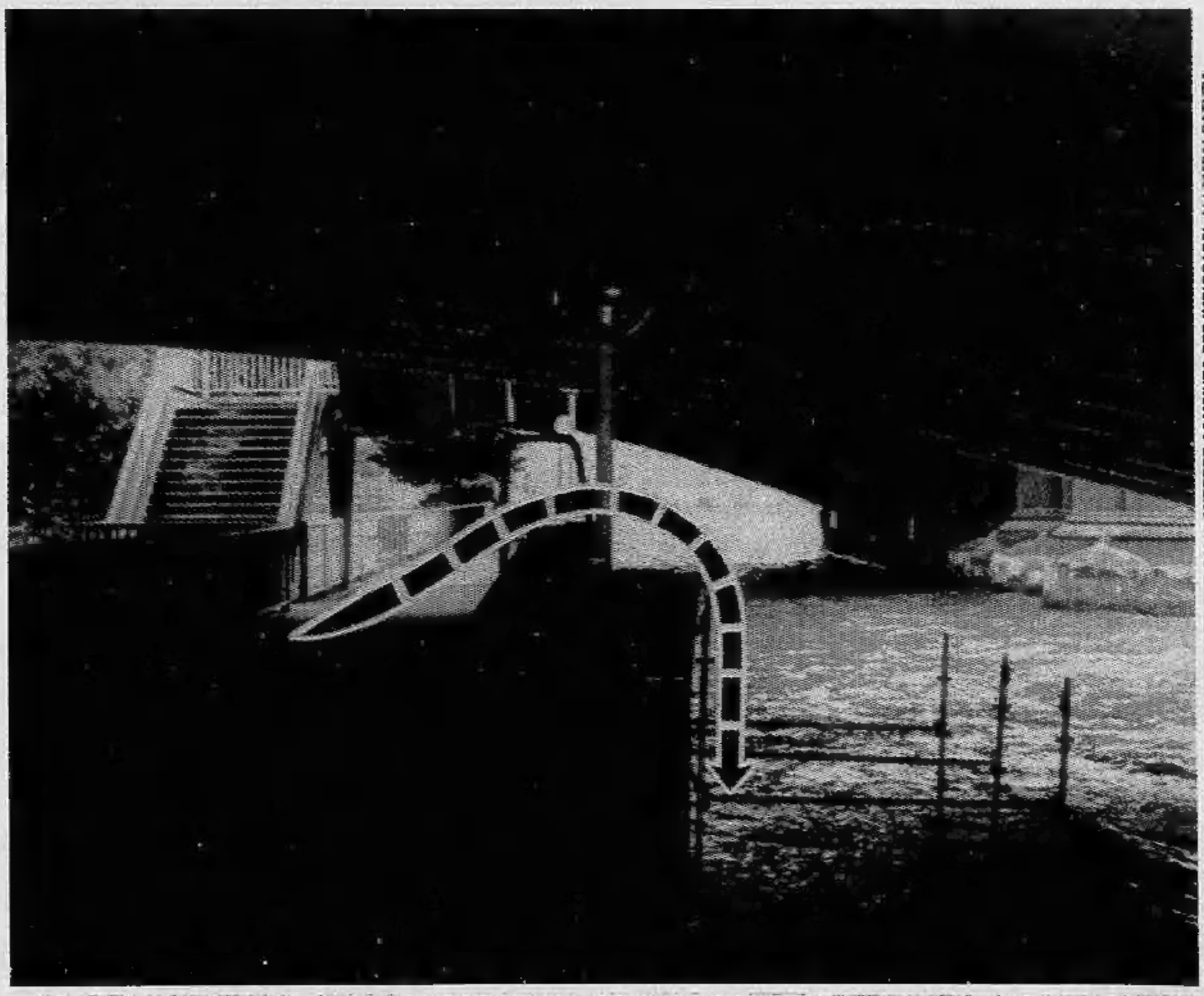

IL TRATTEGGIO INDICA IL DIFFICILE PERCORSO CHE CALVI AVREBBE COMPIUTO PER IMPICCARSI ALL'IMPALCATURA

• I conti non tornano. Scotland Yard non crede alla tesi del suicidio: almeno tre interrogativi sulla morte del banchiere Roberto Calvi restano senza risposta. Primo: se il presidente dell'Ambrosiano aveva veramente intenzione di uccidersi perché si sarebbe impiccato proprio in «quel» posto, il Blackfriars Bridge, il ponte dei frati neri? Secondo: il suicidio sarebbe stato portato a termine in modo molto macchinoso, un'impresa più idonea ad un acrobata (Calvi si sarebbe dovuto arrampicare su un'impalcatura di tubi metallici) che non a un banchiere.

Terzo: il cadavere era semi-immerso nelle acque del Tamigi e sarebbe stato probabilmente inghiottito se non fosse stato scoperto. Chi aveva interesse a farlo sparire?

La tesi del suicidio è messa in discussione in una clamorosa intervista rilasciata anche da Roberto Rosone, «vice» di Calvi: «Se lo hanno ucciso lo hanno fatto per chiudergli la bocca».

• SERVIZI NELLE PAGINE 12 E 13

Scacchi, agnolotti e resa dei conti

I campioni del «Master» premiati dal sindaco con un'opera dello scultore Gribaudo - Il cessate il fuoco è di breve durata - Oggi Karpov deve vincere, ma è stanco e nervoso

Giovedì i campioni del «Master» di scacchi hanno sospeso le ostilità e, davanti agli agnolotti del ristorante «San Giorgio», hanno persino fraternizzato. L'occasione era festosa. Diego Novelli e l'assessore allo sport Alfieri hanno premiato i campioni con un'opera del noto artista torinese Ezio Gribaudo, e tra abbracci e strette di mani si sono per un momento sopiti gli odii che dividono i protagonisti del grande torneo scacchistico.

Il «cessate il fuoco» è stato però di breve durata. Venerdì gli incontri sono ripresi, entrando nella dirittura d'arrivo. Domani pomeriggio il «Master» chiude i battenti, e probabilmente con un esito imprevisto. Si attendeva Karpov, è arrivato Andersson. Dopo gli incontri di ieri pomeriggio, infatti, lo svedese Ulf Andersson guida la classifica con 6 punti e mezzo. Lo seguono Karpov e Portisch, che ieri hanno pareggiato l'incontro diretto, con 5 punti e mezzo.

Oggi Karpov gioca la prosecuzione della partita di sabato scorso contro il cecoslovacco Kabalek: e deve vincere. Soltanto così, e con il punto che domani incamererà per la partita non disputata contro il ritirato Hübner, il campione del mondo può raggingere quota 7 e mezzo, e cioè il tetto massimo per Andersson, che oggi non gioca e domani s'incontrerà con il forte jugoslavo Liubojevic.

Questo per la matematica: in realtà, le cose stanno diversamente. Andersson è apparso, durante tutto il «Master», il giocatore più in forma e più determinato. Ha già sconfitto Karpov a Londra, e il sovietico lo teme. Avrà il vantaggio di giocare quando il punteggio di Karpov sarà già acquisito, e potrà quindi non forzare se proprio non dovesse risultare necessario. Inoltre, lo svedese non ha nulla da perdere, al massimo rischia il pareggio contro il campione del mondo: e scusate se è poco.

Anatoli Karpov, invece, è apparso nervoso, forse stanco per il «tour de force» a cui si è sttoposto negli ultimi mesi, partecipando a duri tornei internazionali dopo lo stressante «match» per il tittolo mondiale contro Victor Korchnoi. In parole povere, Korchnoi ha perso il titolo, ma ha sfiancato l'avversario: qualcosa di analogo a quanto avvenne nel «match» per il mondiale dei massimi di boxe tra Frazier e Ali, quando Ali pur perdendo l'incontro distrusse fisicamente l'avversario.

La «distruzione» operata da «Victor il terribile» è stata di natura psicologica, ma alla distanza s'è rivelata non meno determinante. Gli esperti sovietici avevano infatti consigliato a Karpov un lungo periodo di riposo, ma il neocampione ha preferito restare fedele al suo stile di giocare il più sovente possibile. Resta il fatto che, dopo la conclusione del «Master» torinese, e nonostante il saggio di bravura che darà domani sera nella sede della Scacchistica torinese, giocando in simultanea contro 19 avversari e un computer, Karpov rischia di vedere vacillare il suo mito. E se crollerà, farà certo rumore: più in alto si sale, più rovinosa è la caduta.

g. f.

La classifica: Andersson punti 6 ½; Karpov-Portisch 5 ½; Spassky 5; Liubojevic e Kavalek 4 ½.

UN'IMPRUDENZA E I DUE FIDANZATI SONO PRECIPITATI GIU' DAL NEVAIO

La tragica morte dei due giovani di Giaveno - La ragazza andava in montagna dall'età di 14 anni - Era figlia del presidente dell'Avis - Lui aveva terminato gli obblighi di leva come obiettore di coscienza

LE SALME PORTATE A VALLE DAI SOCCORRITORI

Giuseppina Amprino, la ragazza di 26 anni uccisasi ieri mattina precipitando da un nevaio alto 750 metri con il suo fidanzato, il coetaneo Giorgio Turato, andava in montagna dall'età di 14 anni. «*Un'appassionata* — dicono i colleghi di lavoro del municipio di Giaveno — *che molto spesso dedicava i weekend alle scalate con gli amici. Non era una sprovveduta né un'impreparata; non si riesce a comprendere come l'incidente sia potuto accadere*».

Invece ieri mattina poco dopo le otto nel canalino «La Lourousa», a 2800 metri di quota sopra Terme di Valdieri, la tragedia. Giuseppina Amprino, che non era assicurata con chiodi, scivola o perde la presa quando ormai, dopo un paio d'ore di salita, aveva superato più di 700 metri di nevaio. La sua caduta travolge anche Giorgio Turato, il fidanzato cui è allacciata con una corda. L'incidente avrebbe potuto persino avere dimensioni maggiori considerato che i due giovani hanno rischiato di travolgere una cordata che stava salendo dietro di loro.

Giuseppina Amprino specialmente, ma anche Giorgio Turato, erano piuttosto conosciuti a Giaveno. La ragazza, seconda di tre sorelle, lavorava in municipio sin dal primo impiego. Attualmente era all'ufficio personale dopo essere stata anche all'ufficio tecnico. Una giovane simpatica, semplice e aperta, dotata di una grande spontaneità, dicono tutti. Anche suo padre, Piero Amprino, presidente dell'Avis di Giaveno, ha sino a poco tempo fa prestato la sua opera in Comune come vigile urbano. Giuseppina viveva ancora in casa, in via Maria Ausiliatrice 73, pur essendo fidanzata con Giorgio Turato.

GIUSEPPINA AMPRINO

Il giovane era giunto a Giaveno due anni fa, come obiettore di coscienza. S'era rifiutato di prestare il servizio militare e aveva dovuto trasferirsi a Giaveno da Novara, dove abitava con un fratello e la madre. Nella cittadina Pier Giorgio Turato aveva svolto il servizio civile lavorando come fuochista in una ditta. Terminati gli «obblighi di leva» il Turato aveva deciso di non ritornare a casa: aveva ormai conosciuto Giuseppina, si era licenziato dalla ditta, aveva affittato un appartamento in una bella casa di via Sacra di San Michele 58 ed aveva cominciato a esercitare il mestiere di elettrotecnico in proprio.

La passione della montagna aveva accomunato i due giovani sin dall'inizio della relazione e infatti per la loro ultima scalata erano partiti già sabato. A Terme di Valdieri erano andati da soli anche se a loro avrebbero dovuto aggiungersi altri compagni di cordata trattenuti all'ultimo momento da impreviti. Giuseppina e Giorgio non avevano voluto rinunciare alla gita e questa forse è stata la loro vera imprudenza. Salire solamente in due persone.

Dopo aver trascorso la notte in un albergo di Terme di Valdieri i due fidanzati, all'alba, hanno iniziato a inerpicarsi per il nevaio. Due ore dopo però, quando la fatica già si faceva sentire, Giuseppina è precipitata e il suo ragazzo non ha avuto la forza di aggrapparsi alla picozza piantata nella neve con energie sufficienti per trattenerla.

Marco, il giovane di Cascine Vica è stato ucciso dal primo «buco»

Oggi autopsia sul cadavere - I genitori: «Nostro figlio non si era mai drogato prima» - Soffriva di cuore, la dose gli è stata fatale - Due amici in carcere: imputati forse di omicidio colposo

Era al primo «buco» della sua vita Marco Nasi il ragazzo di Rivoli trovato morto dai carabinieri nella notte tra sabato e domenica? Gli inquirenti non dicono nulla. Lasciano solo intuire di aver già avuto a che fare con i suoi due amici — Domenico Gulli, 20 anni, e G. R., 16 — da ieri rinchiusi in una cella della caserma dei carabinieri di Rivoli.

Oggi il magistrato vaglierà la loro posizione e deciderà sul da farsi: dar seguito alla denuncia per omicidio colposo o rinviarli a giudizio per altre imputazioni. Il Gulli era stato scarcerato una settimana fa.

Oggi si saprà anche come (e per quali cause) è morto Marco. Il perito nominato dal tribunale di Torino ne sottoporrà il cadavere ad autopsia, sciogliendo i margini di dubbio sull'ipotesi della prima ora: overdose. L'unica cosa certa, per ora, è che il ragazzo era cardiopatico. Secondo i famigliari non avrebbe retto al suo primo «buco». Il padre è stato al cimitero per il riconoscimento legale del corpo del figlio. Dice di aver notato sul braccio destro di Marco solo i segni di una recente iniezione in vena, quella di sabato notte: tre «buchi».

In casa tutti negano che Marco avesse mai provato la droga prima di sabato notte. La madre l'ha visto rientrare «contento» nel primo pomeriggio. «*Aveva aiutato il fratello nel suo lavoro* — racconta —. *Si è fermato un po' con me, poi è uscito. E'tornato per cena. Per la sera aveva un impegno con la ragazza. La conosceva da due giorni. Sì, noi genitori non sapevamo tutto. Ma per mia sorella Marco non aveva segreti. La portava spesso con sé a ballare. Se si drogava gli sarebbe sfuggito qualcosa. Almeno lei avrebbe intuito. Invece niente: solo un bottiino di un sonnifero sul suo comodino. Marco diceva che era per dormire*».

MARCO NASI

Dagli psicofarmaci Marco sarebbe passato in una notte all'eroina. Forse solo per provare l'eccitazione di cui aveva sentito tanto parlare dagli amici.

Abbronzarsi a Torino!

ELIOS CENTER SOLARIUM

mette a disposizione della Clientela il proprio Centro maschile e femminile con gli originali lettini e lampada bifacciale ad alta pressione abbronzante garantiti a raggi UV-A. Un'abbronzatura solare integrale aumenta il senso di benessere in generale. Dona la gioia della consapevolezza e della vitalità. Prepara l'epidermide alle vacanze proteggendola dalle scottature solari. Stimola l'elasticità e l'efficienza. Migliora l'aspetto estetico.

Orario continuato dalle ore 8 alle ore 20 sabato compreso.

Reparto femminile: c. Matteotti 17
Reparto maschile: v. S. Quintino 16
Centralino telef. 517.220 - 513.492 - 555.065

LONDRA aereo da TORINO
partenze settimanali
Quote da L. 220.000 andata e ritorno
Informazioni e prenotazioni:
VACANZE - VIA S. TOMMASO 20
TORINO - Tel. 517.506
oppure presso il vostro agente di viaggio

MOBILI GRAPOLI
ARREDAMENTI CLASSICI
Tel. 606.0296
Via dei Martiri 5 Nichelino TO

E' STATO D'ALLARME NEI CINEMA DOPO GLI ATTENTATI INCENDIARI

Attento servizio di vigilanza in tutti i locali cittadini - Un piromane si aggira per le sale appiccando il fuoco - Mobilitate anche le maschere per sorvegliare gli spettatori

Sono tutte in «stato di allarme» le sale cinematografiche torinesi. Dopo i tre attentati incendiari verificatisi la settimana scorsa gli esercenti si sono passati parola. Un attento servizio di sorveglianza è stato predisposto nei locali. Nelle sale di prima visione le maschere hanno il compito di «*dare un'occhiata*» anche dietro le tende, non solo di accompagnare gli spettatori. Negli altri cinema, anche quelli di periferia e parrocchiali, sono gli stessi gestori e cassieri ad essersi assunti il compito di effettuare le «*ronde*».

Martedì è stato appiccato il fuoco ai velluti dell'Ambrosio, giovedì è toccato all'Augustus e ieri pomeriggio all'Astor. Un piromane si aggira per le sale di proiezione dando fuoco, forse solamente con un po' di alcol e un accendino, alle tende. Sinora la sorte ha voluto che non si siano registrate scene di panico e nessun spettatore sia rimasto ferito, ma non è detto che la buona ventura debba continuare.

Gli esercenti dei cinema sono ovviamente preoccupati. Il piromane non avverte neppure, appena appiccato l'incendio, con una telefonata in modo che gli spettatori possano essere fatti sgombrare accendendo le luci in sala. In questi casi l'avviso di mantenere la calma, dato attraverso gli altoparlanti, può essere questione di vita o di morte. Considerato il crescendo degli attentati non è nemmeno più questione di incassi.

«*I tempi sono già talmente grami*, dicono gli esercenti, *che qualche spettatore in più o in meno non è che faccia. Ormai siamo abituati a vederci rubare gli spettatori dai film dati alle tv private. Il fatto è che un principio di incendio causato dando fuoco alle tende potrebbe non essere preso in tempo, come è accaduto sinora, e l'intero cinema andare distrutto*». Polizia e carabinieri, messi in allarme, stanno anch'essi predisponendo le necessarie misure di sicurezza. Oltre a riesaminare i vecchi casi di incendi dolosi, un servizio di agenti in broghese è stato affiancato alle maschere. Le indagini per ora non hanno elementi sicuri.

Qualche indicazione l'ha potuta fornire tuttavia il ragionier Dario Giovine, direttore dell'Ambrosio e dell'Augustus, i primi due cinema presi di mira: «*Sono certo che quando è stato effettuato l'attentato all'Ambrosio, martedì scorso alle 17,45, ho visto uscire il probabile piromane. Per un caso ero io alla cassa e davanti mi è passato, andando verso l'uscita, un tipo che non era solo strano o insolito. Sul momento naturalmente non ci ho pensato, ma dopo che è scattato l'allarme e sono dovuto accorrere per spegnere le fiamme ho pensato a lungo a quell'uomo. Ho anche fornito una descrizione ai dipendenti dell'Ariston e dell'Augustus. Giovedì, quando i pompieri sono accorsi all'Augustus, le maschere, che già erano in allarme, hanno confermato di aver notato una persona molto somigliante alla mia descrizione*».

Naturalmente i dati caratteristici del «*piromane*» sono ora in possesso sia di polizia e carabinieri che dei gestori delle sale cinematografiche.

DARIO GIOVINE

LUIGI GAZZERA

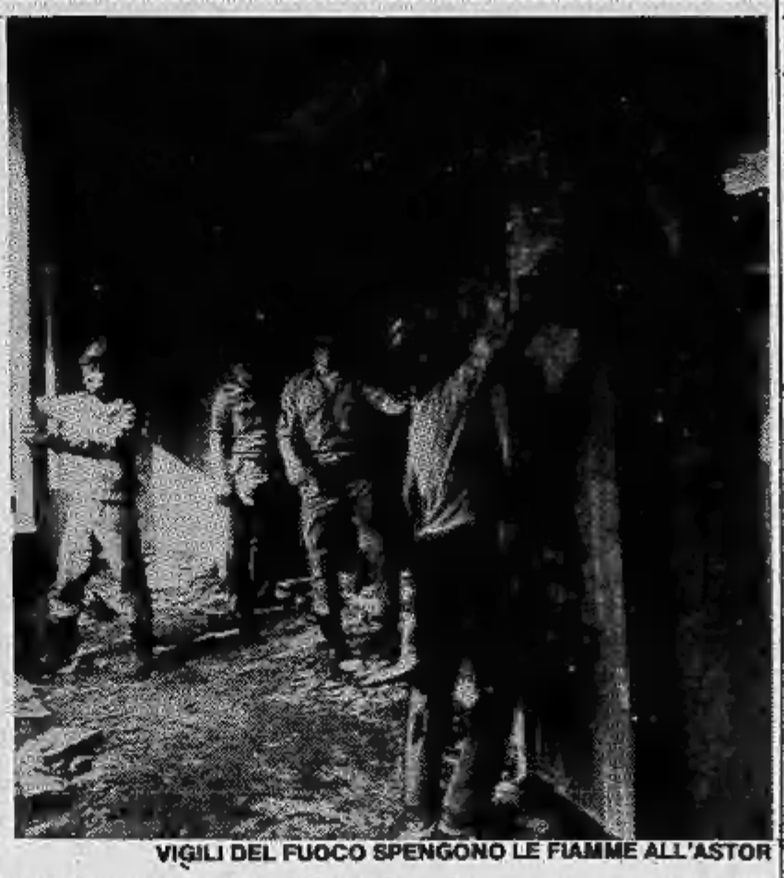
VIGILI DEL FUOCO SPENGONO LE FIAMME ALL'ASTOR

A Cuorgné calano i siciliani

Cuorgnè, città industriale e quindi città di immigrati, ha ospitato ieri pomeriggio il festoso incontro tra siciliani e piemontesi, proposto dall'Associazione Trinacria-Piemonte e organizzato in collaborazione con la Pro loco. Era la prima volta che una manifestazione di questo genere approdava in Canavese: e infatti all'entusiastica partecipazione dei siciliani venuti al Nord ha fatto da contraltare una più tiepida accoglienza degli «indigeni», attirati però dall'aspetto squisitamente folcloristico di alcuni momenti.

La regia è stata impeccabile sin da quando, alla stazione, sono arrivati i primi visitatori in rigoroso costume siciliano, lasciando stupiti quelli che non sapevano nulla della festa. «Sono manifestazioni che organizziamo per inserire la nostra comunità in quella piemontese — spiegava il presidente dell'associazione Giuseppe Castro —. Spesso siamo noi meridionali i primi a sbagliare, isolandoci nei ricordi e nella nostalgia. Invece dobbiamo cercare di far conoscere la nostra terra, ed è anche un modo per potenziare il turismo e far rinascere la disastrata economia dell'isola. Per questo le porte dell'associazione sono aperte a tutti, non solo ai conterranei».

La Pro Cuorgnè ha fatto più o meno lo stesso, attuando un'apertura storica che qualcuno ha criticato ma che i più hanno accettato come un segno dei tempi: un folto gruppo di immigrati è infatti entrato a far parte attivamente dell'associazione, ben deciso a portare il suo contributo.

Le dame e i cavalieri a Pinerolo per la grande sfida dei «borghi»

Ha vinto il palio il quartiere di San Lorenzo - La festa rievoca l'affrancamento dalle servitù feudali - Spettacoli, concerti, esibizioni di armi - Un corteo attraverso la città, con sbandieratori e balestrieri

Il palio di Pinerolo, ovvero la Giostra dei borghi edizione 1982, è stato vinto ieri pomeriggio dal quartiere San Lorenzo, il cui gonfalone reca il simbolo dell'onda azzurra in campo marrone, richiamo al torrente Lemina che scorre nel borgo. Le prove di abilità — che hanno coinvolto cavalieri, arcieri e armigeri — si sono svolte in piazza d'armi, alla presenza di migliaia di spettatori che hanno fatto un tifo moderato per le compagini in costume, beandosi piuttosto per le policromie medioevali dei trecento figuranti in costume e per le evoluzioni degli sbandieratori di Asti.

La gran festa trecentesca pinerolese si avvia comunque a diventare un grosso appuntamento turistico-culturale, rievocando i fasti della corte dei Principi d'Acaja e insieme l'affrancamento delle servitù feudali, avvenuta l'8 ottobre 1322. La parte più nutrita della festa — e apprezzata dalla gente — è stata la serata di sabato, quando nel centro storico si sono ammassate almeno ventimila persone, mescolando abiti estivi di Fiorucci, minigonne, camiciole di garza, con giustacuori di velluto, mantelli ricamati, sontuosi vestiti di broccato guarniti di pelliccia, cotte di maglia di ferro per i balestrieri.

A CAVALLO, E AL GALOPPO, CONTRO LE TESTE DI LEGNO

Lungo la via Principi d'Acaja dal Palazzo del Senato, fino alla chiesa di San Maurizio sulla collina omonima, è stato un susseguirsi di spettacoli, concerti, esibizioni di armi. Al lume delle torce hanno suonato e cantato il gruppo folk Cantovivo, il coro polifonico Turba Cincinens, il Gruppo strumentale di musica antica dell'istituto Corelli, la compagnia di spettacolo itinerante «La tartaruga», i gruppi in costume «Conte Rosso» di Avigliana e Conte Verde di Condove, gli sbandieratori astigiani di «S. Lazzaro e S. Domenico Savio», «Jamis 'd la pera» e i balestrieri di Roccapiatta.

In tutto alle casse comunali i due giorni di festa sono costati appena sedici milioni, grazie al lavoro in gran parte volontaristico, del Comitato organizzatore, che ha lavorato in collaborazione con l'assessorato alla Cultura.

La giornata di ieri è stata fitta di avvenimenti, a cominciare dalla mattinata, con la messa celebrata nella chiesa di San Maurizio, alla presenza del principe Filippo d'Acaja della principessa Caterina di Vienne e della corte variopinta e molto compresa della parte. Al termine della funzione l'imponente corteo è disceso attraverso il centro storico fino al piano, con soste per consentire le evoluzioni degli sbandieratori e i tiri dei balestrieri.

Il pomeriggio è stato interamente dedicato alla disfida tra i dieci borghi della città: S. Barbara, S. Donato, S. Lazzaro, S. Lorenzo, S. Lucia (vincitore del palio l'anno scorso), SS. Luigi e Marco, Madonnina, S. Maurizio, S. Michele, S. Verano. Le squadre hanno alternato in campo i campioni delle diverse specialità: «caccia alle teste rosse», prova di abilità a cavallo, consistente nell'abbattere con una mazza, al galoppo, delle teste di legno posate su pali. Gare di precisione con l'arco, giocate da abili arcieri, e lotta col bastone sul trave d'equilibrio. La somma dei punteggi delle diverse prove alla fine ha fatto proclamare vincitore il borgo San Lorenzo, che custodirà l'orifiamma del palio fino all'edizione del prossimo anno.

r. sc.

Copotec srl
COOPERATIVA POLIASSISTENZA TECNICA
ELETTRODOMESTICI RADIO TV COLOR STEREO HI-FI ELETTROUTENSILI RICAMBI
Centro autorizzato per l'assistenza tecnica e vendita ricambi originali
AEG-TELEFUNKEN
— LABORATORIO E RICAMBI
ELETTRODOMESTICI
ELETTROUTENSILI
RADIO-TV BN - TV COLOR
10141 TORINO - CORSO RACCONIGI 139
Telef. (011) 386.116 - 386.362
— LABORATORIO E RICAMBI
STEREO HI-FI
AUDIOVISIVI
PREMIO QUALITÀ E CORTESIA
10129 TORINO - CORSO L. EINAUDI, 55 - Telef. (011) 500.558
ATTENZIONE: SIAMO APERTI TUTTO AGOSTO

SOLO A MOBILOPOLI TROVI CAMERETTE PER RAGAZZI A L. 550.000
OFFERTA DI PRIMAVERA
Mobilopoli
la città del mobile
A Mappano, sulla strada per Leini
Perché girare tutta la città per un mobile ...?

Commissioni per le maturità tecniche

Termina con le commissioni per i geometri e per i periti la pubblicazione dei nomi dei docenti che dovranno valutare la preparazione degli studenti a cominciare dal primo luglio, fra nove giorni. A scuole ormai chiuse, gli ultimi «ritocchi» alla preparazione di ciascun «maturando» non dovranno più venir turbati da ansie e paure. Ora ognuno sa chi saranno i professori ad aspettarlo dall'altra parte della tradizionale fila di banchi che taglia in due le aule d'esame.

Maturità geometri

Commissione 1 — Itg Guarini (sez. A) e Itg Atheneum (sez. unica). Presidente: Giuseppe Pochettino (Itc Buniva, Pinerolo). Commissari: Lucia Amenta (Iti Fermi, Siracusa), italiano e storia; Luigi Gatti (Itg Alessandria), costruzioni; Marco Murgia (Itg Bacaredda, Cagliari), topografia; Francesco Antelimi (Itg Belluzzi, Brindisi), estimo. Membri interni: Francesco Brucato (Guarini, sez. A); Micaela Stama (Atheneum, sez. unica).

Commissione 2 — Itg Guarini (sez. B) e Itg S. Massimo (sez. B). Presidente: Adriana Bosco Cogno (Itc Rivoli). Commissari: Maria Tindara Fede (Iti Marconi, Catania), italiano e storia; Aurelio Vergnano (Itg Castellamonte, Grugliasco), costruzioni; Aldo Wihfard (Itg Castellamonte, Grugliasco), topografia; Francesco Marino (Itc Buonarroti, Frascati), estimo. Membri interni: Carlo Amerio (Guarini, sez. B); Aureliano Bertone (S. Massimo, sez. B).

Commissione 3 — Itg Guarini (sez. C) e Itc Vittone, Chieri (sez. A e B). Presidente: Mario Mazzocco (Itc Acerbo, Pescara). Commissari: Franca Riccio (Itg Castellamonte, Torino), italiano e storia; Giovanni Spagnolo (Itg Castellamonte, Grugliasco), costruzioni; Giovanni Mautino (Itc Buniva, Pinerolo), topografia; Carlo Scarella (Itc Leardi, Casale M.), estimo. Membri interni: Sante Manghi (Guarini, sez. C), Rina Gambetta (Vittone, sez. A), Anna Maria Passaro (Vittone, sez. B).

Commissione 4 — Itg Guarini (sez. A serale) e Itg Offidani (sez. B). Presidente: Renato Lanzavecchia (Itc da Vinci, Alessandria). Commissari: Domenico Pagano (Itc 25 aprile, Cuorgnè), italiano e storia; Roberto Lombardi (Itg Castellamonte, Grugliasco) costruzioni; Camillo Viccione (Itc Venafro), topografia; Pasquale De Fazio (Itc Cavour, Vercelli), estimo. Membri interni: Margherita Cavallo Gavotti (Guarini, sez. A serale), Luigi Perotti (Offidani, sez. B).

Commissione 5 — Itg Guarini (sez. B serale) e Itg Offidani (sez. A). Presidente: Guido Valabrega (Iti Feltrinelli, Milano). Commissari: Antonio Gerundino (Itf Elena di Savoia, Bari), italiano e storia; Luciana Colasanti (Itg Frosinone), costruzioni; Antonello Pinon (Itc Colombo, Ventimiglia), topografia; Pasquale Palamara (It agr. Umberto I, Alba), estimo. Membri interni: Raffaele Valenzano (Guarini, sez. B serale), Giorgio Zuaranta (Offidani, sez. A).

Commissione 6 — Itg Guarini (sez. C serale, sez. D serale) e Itg S. Massimo (sez. C). Presidente: Aldo Moretto (Iti Olivetti, Ivrea). Commissari: Alessandra Toni (Iti da Vinci, Arona), italiano e storia; Gianfranco Somà (Itc Mondovì), costruzioni; Francesco Scaravaggi (Itg Piacenza), topografia; Giorgio Pallard (Itc Buniva, Pinerolo), estimo. Membri interni: Adalberto Oreggia (Guarini, sez. C serale), Cesare Romeo (Guarini, sez. D serale), Felice Pavarani (S. Massimo, sez. C).

Commissione 7 — Itg Castellamonte, Grugliasco (sez. A e F) — Presidente: Giuseppe Giordano (Itc Fermi, Ciriè). Commissari: Fiorella Parenti (Iti Galvani, Milano), italiano e storia; Giulio Elano (Itc Buniva, Pinerolo), costruzioni; Emilio Piarulli (Itca Buniva, Pinerolo), topografia; Andrea Schubert (Itg Guarini), estimo.

Commissione 8 — Itg Castellamonte, Grugliasco (sez. B e C). Presidente: Ugo Monteri (Itc Bona, Biella). Commissari: Maria Roccuzzo (Iti Palazzolo Acreide), italiano e storia; Paolo Demagistris (Itg Alessandria), costruzioni; Pierantonio Tarable (Itc Vittone, Chieri), topografia; Antoni Insero, estimo.

Commissione 9 — Itg Castellamonte, Grugliasco (sez. D) e Itg Castellamonte, Torino (sez. B serale). Presidente: Lorenzo Silipigni (Iti Colombo, Roma). Commissari: Anna Maria Manicardi (Itc Einaudi, Correggio), italiano e storia; Michele Ferrandino (Itc Vittone, Chieri), costruzioni; Enzo Cecconi (Itg Arezzo), topografia; Enzo Ferrari, estimo.

Commissione 10 — Itg Castellamonte, Grugliasco (sez. E) e Itg Castellamonte, Torino (sez. A serale). Presidente: Felice Petruzzi (It. agr. Caramia, Locorotondo). Commissari: Paolo Odasso (Itc Moncalieri), italiano e storia; Luigi Baffa (Itc Vittone, Chieri), costruzioni; Bernardo Bignozzi (Itg Belzoni, Padova), topografia; Augusto Dallera, estimo.

Commissione 11 — Itc Galilei, Avigliana (sez. A e B, serale) e Itg Don Bosco, Lombriasco (sez. unica). Presidente: Umberto Mucaria (Itg Castellamonte, Grugliasco). Commissari: Angelo Bonaudo (Itc Genovesi, Salerno), italiano e storia; Carlo Guatraro (Itg Castellamonte, Torino), costruzioni; Giuseppe Marchese Ragona (Itc Galilei, Canicattì), topografia; Armida Coletto (It. Agr. Pianezza), estimo.

Commissione 12 — Itc Fermi, Ciriè (sez. A e B), Itc 25 aprile, Cuorgnè (sez. unica). Presidente: Leonello Di Francesco (Itc Aosta). Commissari: Vincenza Panichi (Itc Carducci, Fermo), italiano e storia; Spartaco Cerrina (Itg Alberti, Roma), costruzioni; Luigi Formia (Itg Capitini, Ivrea), topografia; Salvatore Lisi (Ist. agr. Nuoro), estimo.

Commissione 13 — Itg Capitini, Ivrea (sez. A, B e serale). Presidente: Ambrogio Bertinetti (Ist. agr. Ferraris, Vercelli). Commissari: Antonio Napoletano (Iti Monopoli), italiano e storia; Laura Cazorati (Itg Buonarroti, Genova), costruzioni; Gianfranco De Pas (Itg Guarini), topografia; Ubaldo Franceschetti (Itg Guarini), estimo.

Commissione 14 — Itc Buniva, Pinerolo (sez. A, B e serale). Presidente: Duilio Tonatti (Itc Burgo). Commissari: Mila Mazzetti (Iti Buzzi, Prato), italiano e storia; Giovanni Vallarino (Itg Alberti, Loano), costruzioni; Augusto Duebini (Itg Morigia, Ravenna), topografia, Pier Giorgio Bigotti (Itc Galilei, Avigliana), estimo.

Commissione 15 — Itg La Salle, Torino (sez. A e B). Presidente: Miranda Vergano (Iti Peano). Commissari: Anna Serra (Itc Siniscola), italiano e storia; Guido Tanaceto (Itc Bonelli, Cuneo), costruzioni; Giovanni Battista Parodi (Itg Alberti, Savona), topografia; Salvatore Seo (Ist. agr. Nuoro), estimo. Membri interni: Felice Gai (sez. A), Mario Pia (sez. B).

Commissione 16 — Itg S. Massimo (sez. A e A serale). Presidente: Luciana Maccario (Itc Luxemburg, Torino). Commissari: Sandro Robiolio Bose (Iti Avogadro), italiano e storia; Paolo Cottino (Itg Castellamonte, Torino), costruzioni; Andrea Abate (Itg Amico, Trapani), topografia; Anna Maria Rizzo (Ist. agr. Pianezza), estimo. Membri interni: Carlo Imperato (sez. A), Saverio Balduino (sez. A serale).

Maturità tecnico industriale

Commissione 1 — Iti Avogadro (sez. A, B e D - specializzazione industriale-meccanica). Presidente: Giancarlo De Antonio (Iti Volta, Alessandria). Commissari: Cristiana Bizzarri Itc Vittone, Chieri), italiano e storia; Franco Ferretti (Iti Conti, Milano), meccanica appl.; Vittorio Stufferi (Iti Malignani, Udine), macchine; Giancarlo Verna (Iti Volta, Tortona), tecnologia. Membri interni: Bruno Brignolo (sez. A); Gaetano Vicari (sez. B); Paolo Pitassi (sez. C).

Commissione 2 — Iti Avogadro (sez. C, B serale, D serale - industriale-meccanica). Presidente: Bruna Arnodo (Itc Levi). Commissari: Anna Paola Comba (Itc Pantaleoni, Roma), italiano e storia; Salvatore Giordano (Iti Sant'Agata di Milite), meccanica appl.; Carmine Tragnito (Iti Benevento), macchine; Gaetano Vivona, tecnologia. Membri interni: Osiride Barolo (sez. C); Sante Mancuso (sez. B serale), Francesco Nigrogno (sez. D serale).

Commissione 3 — Iti Avogadro (sez. A serale, C serale e A - ind. meccanica; ind. elettrotecnica). Presidente: Maria Teresa Donati (Itc Einaudi). Commissari: Elvio Bombognato (Itc Valenza), italiano e storia; Giovanni Gonella (Iti Pininfarina), meccanica appl.; Francesco Benzi (Iti Sobrero, Casale M.), elettrotecnica; Eugenio Carità (Itn Bixio, Piano di Sorrento) macchine. Membri interni: Giuseppe Piazzolla (sez. A serale); Giampaolo Navone (sez. C serale); Dario Cantino (sez. A).

Commissione 4 — Iti Avogadro (sez. B e F - specializzazione ind.elettrotecnica) e Iti San Secondo (sez. unica, ind. elettrotecnica, unica industriale-meccanica, unica). Presidente: Giovanni Martinese (Iti Mondovì). Commissari: Giacomo Vaccarino (Itc Fermi, Ciriè), italiano e storia; Pietro Bertino (Iti Peano), elettrotecnica; Giuseppe Levis (Iti Sella, Biella), meccanica appl.; Antonio Siviliano (Iti Peano), elettronica industr. Membri interni: Raoul Biondini (Avogadro, sez. B); Angela Santangelo (Avogadro, sez. F); Maria Grazia Juliano (S. Secondo, sez. unica); Pietro Sciuto (S. Secondo, sez. unica); Giovanni Geniola (S. Secondo, sez. unica).

Commissione 5 — Iti Avogadro (sez. C - industriale-elettrotecnica) e Iti Spagnesi (sez. A e B). Presidente: Anna Campopiano (Itc Calamandrei, Livorno). Commissari: Fausta Nigri (Itg Foggia), italiano e storia; Giuseppe Giannuzzo (Iti Masi, Roma), elettrotecnica gener.; Nicola Pennaccini (Iti Pininfarina), elettronica industr.; Giuseppe Ippolito (Iti Cobianchi, Verbania), impianti elettrici. Membri interni: Giovanni Fornaca (Avogadro, sez. C); Vincenzo Ranieri (Spagnesi, sez. A); Giovanni Giolitto (Spagnesi, sez. B).

Commissione 6 — Iti Avogadro (sez. D - industriale-elettrotecnica) ed Iti Agnelli (sez. unica elettronica, sez. unica elettrotecnica). Presidente: Eriberto Costamagna (Iti Fossano). Commissari: Anna Sveva Musso (Itg Alessandria), italiano e storia; Giovanni Martellotta (Iti VII, Milano), elettrotecnica; Giannino Bettella (Iti Majorana, Grugliasco), elettronica; Alfonso Pavese (Iti Grottaminarda), impianti. Membri interni: Maria Luisa Perna (Avogadro, sez. D); Walter Maritano (Agnelli, sez. unica elettronica ind.); Ivone Ragazzo (Agnelli, sez. unica elettrotecnica).

Commissione 7 — Iti Avogadro (sez. E industriale elettrotecnica, sez. A serale industriale-elettrotecnica, sez. B serale industriale-elettrotecnica). Presidente: Ampelio Bertazzo (Iti Vercelli). Commissari: Antonio Dipietro (Itc Volta, Nicosia), italiano e storia; Antonino Ficara (Iti Reggio C.), elettrotecnica; Luigi Guglielmelli (Iti Cosenza), impianti; Carmelo Ardizzone (Iti Milazzo), costruzioni elettromeccaniche. Membri interni: Riccardo Zambutti (sez. E); Attilio Barra (sez. A serale); Giovanni Ostorero (sez. B serale).

Commissione 8 — Bodoni (sez. A grafici, B grafici) e Iti Guarrella (sez. unica tessili, sez. unica tintori). Presidente: Guido Ricotti. Commissari: Gian Maria Lucchesi (Itc Einaudi), italiano e storia; Ivan Cattedri (Itc Diaz, Napoli), economia aziendale; Tamara Bellone (Iti Pininfarina, Susa), chimica; Pierluigi Boccone (Iti Como), disegno tessile. Membri interni: Maria Vittoria Beschia (Bodoni, sez. A); Claudio Ruffino (Bodoni, sez. B); Paolo Luigi Tazzetti (Guarrella, sez. tintori); Piero Grosso (Guarrella, sez. tessili).

Commissione 9 — Iti Bodoni (sez. A fotografi, B idem, C idem), Iti Baldracco (sez. A e B), Iti S. Massimo (sez. unica). Presidente: Gaetano Fiorentino (Itc Sommeiller). Commissari: Lidia Vay (Itf Santorre Santarosa), italiano e storia; Miranda Foddai (Itc Ventimiglia), storia arte fotogr.; Giancarlo Viborno (Iti Casale M.), impianti chimici. Membri interni: Valentino Donelli (Bodoni, sez. A), Cataldo Averna (Bodoni, sez. B); Silvio Maffè (Baldracco, sez. A); Vincenzo Caniglia (Baldracco, sez. B); Giulia Abbio (S. Massimo, sez. unica).

Commissione 10 — Iti Casale (sez. A, serale D). Presidente: Mauro Salvemini (Iti Grassi). Commissari: Giovanni Deliavalle Itc Mosso Santa Maria), italiano e storia; Oscar Barbieri, impianti chimici: Giovanna Manassero (Iti Mondovì, complementi chimica e elettronica; Maria Assunta Mor (Iti Bodoni), chimica generale. Membri interni: Patrizia Chiara Monti (sez. A); Fulvio De Lucchi (sez. serale), Giovanni Odetti (sez. D).

Commissione 11 — Iti Casale (sez. B, C, F) e Iti Agnelli (sez. unica industriale-meccanica). Presidente: Renzo Ragazzoni (Iti Sella, Biella). Commissari: Felice Marro (Iti Bodoni), italiano e storia; Maria Bencini (Iti Prato), impianti chimici: Giancarlo Menis (Iti Chivasso), meccanica applicata; Mario Griseri (Iti Cuneo), complementi chimica ed elettronica. Membri interni: Gianfranco Frascolla (Casale, sez. B); Vito De Iacovo (Casale, sez. C); Margheritino Carrabba, (Casale, sez. F); Mario Bertolino (Agnelli, sez. unica).

Commissione 12 — Iti Casale (sez. E) e Iti Spagnesi (sez. unica). Presidente: Salvatore Gimmillaro (Itg Sella, Biella). Commissari: Giulietta Sanna (Iti Assemini), impianti chimici; Luigina Conti (Iti Vercelli).

Ecco chi esaminerà geometri e periti

PER LA MATURITA' E' ORMAI «CONTO ALLA ROVESCIA»

complementi chimica e elettronica; Marco Miraglia (Iti Avogadro), chimica generale. Membri interni: Lina Bagliani (Casale, sez. E) e Antonio Brugo (Spagnesi, sez. unica).

Commissione 13 — Iti Peano (sez. A e B industriale-elettrotecnica). Presidente: Giovanna Montanari (Iti Avogadro). Commissari: Lidia Brero (Itc Sella), italiano e storia; Pietro Veronesi (Iti Rovereto), elettronica gen.; Antonio Loddo (Iti Cagliari), impianti elettrici; Sebastiano Tirolongo (Iti Palazzolo Acreide), costruzioni elettromeccaniche. Membri interni: Alfonso Lupo (sez. A); Salvatore Fiorio (sez. B).

Commissione 14 — Iti Peano (sez. D industriale-elettronica) e Iti Rebaudengo (sez. unica industriale-elettrotecnica, sez. unica industriale-meccanica). Presidente: Vittorio Spada (Iti Leardi, Casale M.). Commissari: Carlo Scanu (Iti Iglesias), italiano e storia; Marcello Mafucci (Iti Pininfarina); elettronica industriale; Carlo Bidone, elettrotencica gen.; Giancarlo Podio (Iti Albenga), meccanica applicata. Membri interni: Antonio Sabatino (Peano sez. C); Flaviano Cane (Rebaudengo, sez. unica), Gaetano Franci (Rebaudengo, sez. unica).

Commissione 15 — Iti Peano (sez. D industriale elettrotecnica, sez. A industriale-informatica). Presidente: Giuseppe Bottero (Itc Ceva). Commissari: Aldo Gamba (Iti Artom, Asti), italiano e storia; Sergio Scabai (Iti Majorana, Grugliasco), elettronica ind.; Anna Maria Gilaudo (Iti Olivetti, Ivrea), eleboratori; Alberdo Morosetti (Iti Casale M.), elettronica ind. contr. (Membri interni: Luciano De Lucchi (sez. D), Maria Viero Tampornini (sez. A).

Commissione 16 — Iti Peano (sez. A serale, B serale, C serale industriale-elettronica). Presidente: Bino Ceccon (Itc Sella). Commissari: Angela Iannarelli (Itc Venafro), italiano e storia; Pietro Frinzavalli (Iti Majorana, Grugliasco), elettronica generale; Rosario Mineo (Iti Volta, Palermo), elettronica ind.; Piero Austa (Iti Majorana, Grugliasco), tecnica generale. Membri interni: Mario Mosca (sez. A serale), Dario Ricci (sez. B ser.), Antonio Santagata (sez. C ser.).

Commissione 17 — Iti Peano (sez. B e C industriale-informatica) e Iti Murialdo (sez. unica). Presidente: Amalia Calcaterra (Iti Vercelli). Commissari: Valdo Medoro (Itc Lanciano), italiano e storia; Maria Luisa Bergonzi (Iti Gastaldi, Genova), elaboratori; Mauro Gafrone, elettrotecnica gen.; Francesca Guarino (Iti Righi, Taranto), matematica. Membri interni: Franca Berrino (Peano, sez. B); Fausto Del Pozzo (Peano, sez. C), Francesco Bonsignore (Murialdo, sez. unica).

Commissione 18 — Iti Grassi (sez. A e B costruzioni aero.) e Iti S. Massimo (sez. unica). Presidente: Ada Toracchi. Commissari: Maddalena Allegra (Itc Moncalieri), italiano e storia; Matteo Pecchia (Iti Foggia), aerotecnica; Arrigo Aguzzi (Iti Peano), macchine a fluido; Mario Monti (Iti Severi, Roma), tecnologie aeronautiche. Membri interni: Gaetano Ioso (Peano sez. A); Rosina Villari (Peano sez. B); Michelangelo Fiaccavento (S. Massimo, sez. unica).

Commissione 19 — Iti Grassi (sez. C, D, E industriale-costruzioni aeron.). Presidente: Giovanni Borelli (Itg Alessandria). Commissari: Marco Cornacchia (Iti Brindisi), italiano e storia; Vittorio Lattanzi (Iti Galilei, Roma), aerotecnica; Filippo Cataldo (Iti Novara), macchine a fluido; Aleano Cantarutti (Iti Udine), tecnologie aeronatuche. Membri interni: Giovanni Socco (sez. C); Sergio Giovannini (sez. D), Giuliano Fusotto (sez. E).

Commissione 20 — Iti Grassi (sez. F industriale-costruzioni aeron.) e Iti Arti e Mestieri (sez. A e B). Presidente: Antonia Rossetti (Itc Taggia). Commissari: Enzo Repetti (Itc Sommeiller), italiano e storia; Gianfranco Ottello (Iti Rivarolo Can.), tecnologia meccanica; Paolo Gentile (Iti Foggia), aerotecnica; Giovanni Gurrieri (Iti Ragusa), studi di fabbricazione. Membri interni: Diego Liofante (Grassi, sez. F), Unia Valentino (Arti, sez. A), Vincenzo Canella (Arti, sez. B).

Commissione 21 — Iti da Vinci, Chivasso (sez. A e B) e Iti Galvani (sez. A). Presidente: Eugenio Cutuli (Iti Ferrara). Commissari: Domenico Carlo (Itc Palmi), italiano e storia; Luigi Atello (Iti Rivarolo Can.), meccanica applicata; Giovanni Carmosino (Iti Gioia del Colle), macchine a fluido; Giuseppe Pipitone (Iti Grassi), tecnologia meccanica.

Commissione 22 — Iti Olivetti, Ivrea (sez. A e B industriale-meccanica, sez. A e B industriale elettrotecnica). Presidente: Letizia Selvaggi (Itc Reggio C.). Commissari: Maria Passadore (Itc Vigevano), italiano e storia; Giovanni Porrera (Iti Grassi), meccanica applicata; Fernando Giacchello (Iti Cuneo), elettrotecnica gener.; Angelo Pinto (Iti Martina Franca), macchine a fluido.

Commissione 23 — Iti Olivetti (sez. A, B, C serale industriale-informatica). Presidente: Franca Porzio Borio (Itc Aosta). Commissari: Silvio Viberti (It. agr. Alba), italiano e storia; Achille Romice (Iti Peano), elaboratori; Ezio Vallaro (Iti Peano), elettronica gener.; Emiliana Dalmasso (Iti Avogadro), matematica.

Commissione 24 — Iti Pininfarina, Moncalieri (sez. A, B, C, D industriale-telecomunicazioni). Presidente: Gabriella Zerioli (Itc Cavour, Vercelli). Commissari: Lorenzina Pentarollo (Itc Bologna), italiano e storia; Guido Tascini (Iti Fermo), radioelettronica; Vladimir Di Maggio (Iti Majorana, Grugliasco), telegrafia; Saverio Calò (Iti Avogadro), tecnologia.

Commissione 25 — Iti Pininfarina, Moncalieri (sez. A ed E industriale-energia nucleare; A serale ed E serale industriale-telecomunicazioni). Presidente: Gaetano Russo (Itg Catania). Commissari: Franca Manuele (Itg Luxemburg), italiano e storia; Mario Valzecchi (Iti Feltrinelli, Milano), radioelettronica; Roberto Santini (Iti Frascati), fisica atomica; Gianfranco Dini (Iti Fermi, Roma) telegrafia.

Commissione 26 — Iti Pininfarina, Moncalieri (sez. A serale e B serale industriale-meccanica) e Iti Pininfarina, Susa (sez. A industriale-meccanica). Presidente: Maria Teresa Tagliaferri (Itc Piombino). Commissari: Laura Tavella (Iti Monza), italiano e storia; Salvatore Iemmolo (Iti Majorana, Ragusa), meccanica applicata; Marco Beria (Iti Rivarolo Can.), macchine a fluido; Pietro Carlo Buffa (Iti Borgosesia), tecnologia meccanica.

Commissione 27 — Iti Pininfarina, Moncalieri (sez. A, B e C industriale-meccanica). Presidente: Laura Faerovich (Iti Avogadro). Commissari: Renata Lollo (Itc Moreschi, Milano), italiano e storia; Damiano Pezzuto, meccanica applicata; Antonino Prestipino (Iti Avogadro), macchine a fluido; Silvio Barberis (Iti Mondovì), tecnologia meccanica.

Commissione 28 — Iti Porro, Pinerolo (sez. A e B). Presidente: Giovanni Coppo (Iti Vercelli). Commissari: Giuliana Marchesi (Itg Piacenza), italiano e storia; Pasquale Pierro (Itg Grottaminarda), meccanica applicata; Francesco Battaglia (Iti Palazzolo Acreide), macchine a fluido; Giovanni Bel (Iti Pininfarina), tecnologia meccanica.

Commissione 29 — Iti Majorana, Grugliasco (sez. A, C e I industriale-elettronica). Presidente: Liana Montagna (Iti Savona). Commissari: Marcello Massone (Iti Casale M.), italiano e storia; Giovanni Romanelli, elettronica gener.; Giancarlo Carelli (Iti Peano), elettronica industriale; Luigi Giamundo (Iti VII, Napoli), tecnologia generale.

Commissione 30 — Iti Majorana, Grugliasco (sez. B, E e D industriale-elettronica). Presidente: Giuseppe Morrione (Itg Bolzano). Commissari: Lorenzina Corino (Itc Luxemburg, Orbassano), italiano e storia; Luciano Lomiento (Iti VII, Napoli), elettronica generale; Paolo Grimaldi (Iti Foggia), elettronica industriale; Natale Agostino (Iti Messina), tecnologia generale.

Commissione 31 — Iti Majorana, Grugliasco (sez. A serale, B serale, C serale industriale elettronica). Presidente: Rosaria Criscione (Itc IV, Palermo). Commissari: Guido Gallo (Iti Sella, Biella), italiano e storia; Tiziano Favalli (Iti Vimercate), elettronica generale; Gaetano Vacca (Iti Castellammare di Stabia), elettronica industriale; Antonio Luigi Bianco (Iti Casarano), tecnologia generale.

Commissione 33 — Iti Galvani (sez. A, B e C) — Presidente: Emmanuele Giusti (Itc Schiapparelli, Milano). Commissari: Mario Calabretta (Itc Randazzo), italiano e storia; Rosario Scacciaanoce (Iti Giorgi, Milano), elettronica generale; Mario Giammuso (Iti Majorana, Grugliasco), elettronica industriale; Nicola Colacicco (Iti Majorana, Grugliasco), tecnologia generale.

Commissione 34 — Iti S. Ottavio, Torino (sez. A, B e C). Presidente: Vincenza Matta (Iti Cosenza). Commissari: Paolo Vecchi (Itg Reggio C.), italiano e storia; Cosimo Faiano (Iti Peano), elettronica generale; Sergio Damiani (Iti Pininfarina), elettronica industriale; Antonio Vitrano, tec. generale. Membri interni: Arialdo Bosio (sez. A), Gilberto Altina (sez. B), Angelo Savatteri (sez. C).

Commissione 35 — Iti Internazionale, Torino (sez. A, B e C industriale-elettronica). Presidente: Diana Levi (Itc Pagano, Napoli). Commissari: Giuseppe Durbano (Itc, Cuneo), italiano e storia; Felice Tortora (Iti Fermi, Roma), elettronica generale; Pasquale Fiorillo (Iti Marcianise), elettronica industriale; Andrea Di Bella (Iti Majorana, Grugliasco), tecnologia generale. Membri interni: Giuseppe Accattino (sez. A, B e C).

Commissione 36 — Iti Internazionale, Torino (sez. A, B e C industrie metalli). Presidente: Ersilia Mazzarino (Itc Partinico). Commissari: Santo Lombardo (Iti Sant'Agata di Milite), italiano e storia; Domenico Liguori (Iti Artom, Asti), tecnologia meccanica; Stefano Leone (Iti Olivetti), Ivrea), studi di fabbricazione; Giovanni Russo (Itc Ciriè), elementi di diritto. Membri interni: Giuseppe Palmeri (sez. A, B, C).

Commissione 37 — Iti Internazionale, Torino (sez. A serale industriale-elettronica, sez. A serale industrie metalli, sez. B serale industrie metalli). Presidente: Marco Cugno (Itc Valletta). Commissari: Giuseppe De Lorenzo (Itg Potenza), italiano e storia; Donato Plastino Iti Melfi), elettronica generale; Giuseppe Arizzi (Iti Archimede, Catania), tecnologia meccanica; Carlo Coletta (Iti Lecco), impianti elettrici. Membri interni: Giuseppe Sanfilippo (sez. A serale, B serale, A serale).

COMUNICATO AGLI AUTOMOBILISTI

A TUTTI GLI ACQUIRENTI
DI VETTURE FIAT modelli 131 e ARGENTA,
benzina o diesel in qualsiasi versione

E' RISERVATA UN'OFFERTA DI GRANDE INTERESSE

scelta libera di optionals per il valore complessivo di L. 500.000 compresi nel prezzo della vettura acquistata CHIAVI IN MANO

CONCESSIONARIA FIAT autocagno
C.so Vercelli, 168
10155 TORINO
Tel. 200.800

LINEATRE
MOBILI PER UFFICIO
Uffici direzionali e operativi
Pareti divisorie e attrezzate
Progettazione e forniture complete
SHOW ROOM - Via Barletta 105 - TORINO

Per la crisi dell'industria siderurgica

Mediocredito chiede 50 miliardi alla Cee

Il Mediocredito piemontese ha presentato alla Cee domanda per ottenere un prestito di cinquanta miliardi di lire, soldi che dovrebbero servire per aiutare soprattutto l'industria siderurgica regionale, in crisi particolarmente a Torino e nel Verbano, dove è forte il bisogno di una riconversione, possibile appunto anche con i prestiti della Ceca.

A questi finanziamenti possono ricorrere le piccole e medie imprese di qualsiasi settore produttivo decise a fare investimenti che comportino la creazione di nuovi posti di lavoro da offrire alla manodopera resa disponibile dalla ristrutturazione delle aziende siderurgiche locali.

La domanda alla Commissione della Cee è stata avviata dal Mediocredito piemontese in questi giorni, tramite il ministero dell'Industria.

Le linee guida del progetto che è servito come base al Mediocredito piemontese per la richiesta del prestito di cinquanta miliardi di lire sono state individuate dall'Unione industriale di Torino e dall'assessore regionale Cerutti, che ha proposto l'utilizzazione dello strumento Ceca per contribuire alla soluzione dei problemi del Verbano.

L'iniziativa della Regione e degli imprenditori in sede Cee viene seguita direttamente da Sergio Pininfarina, parlamentare europeo oltre che presidente dell'Unione industriale.

Le frecciate socialiste sugli alleati di giunta

A Settimo pci e psi ai ferri corti per l'urbanistica e la cultura

Sindaco comunista e vicesindaco socialista di Settimo, seduti allo stesso tavolo, polemizzano garbatamente davanti a pochi addetti ai lavori. La verifica programmatica in corso tra i due partiti che formano la giunta è uscita dal segreto delle sezioni per un primo confronto pubblico.

Dopo l'introduzione di Fabrizio Morri, della segreteria provinciale del pdup e relazione di Palumbo e Calogero della sezione di Settimo, il sindaco Tommaso Cravero è partito da lontano, dagli anni dello sviluppo selvaggio della città (dai 18 mila abitanti nel '61 si 43 mila di dieci anni dopo) per poi affrontare i temi che sono all'origine delle divergenze con l'alleato di giunta: politica urbanistica e gestione della cultura. Sono i due settori in mano al pci e sui quali i socialisti indirizzano le loro frecce. Sul primo i socialisti si mostrano intransigenti e chiedono il ritiro della variante al centro storico, approvata due anni fa dai soli comunisti.

Il sindaco ha concluso con una nota di ottimismo: «I punti di contrasto mi sembrano superabili». Il pci si prepara a fare concessioni per salvare la stabilità della giunta di sinistra? Lo si saprà nella prossima riunione dei quattro partiti della maggioranza quando verrà in discussione la politica urbanistica e la gestione del territorio. Il vicesindaco Ossola ha riassunto le posizioni del suo partito. «Il progetto per l'area centrale — ha detto — così com'è non va.

Oggi e domani

• Stasera alle 21 nella caserma «Emanuele Filiberto» di corso IV Novembre 40, la Guardia di Finanza celebra il 208° anniversario della fondazione del Corpo.

• Stasera alle 21 a Palazzo Cisterna, via Maria Vittoria 12, assemblea pubblica sulla disdetta della scala mobile, organizzata dalla Fgci. Partecipano Cesare Damilano.

• Stasera alle 20,30 convocazione urgente del consiglio di circoscrizione Cenisia Cit Turin nella sede di corso Ferrucci 55a.

• Oggi alle 15,30 a Palazzo Lascaris, via Alfieri, dibattito su «La legge sui terroristi pentiti: problemi di interpretazione e applicazione», organizzato dall'Associazione magistrati del Piemonte-Valle d'Aosta.

• Il Museo di Antropologia, in via Accademia Albertina 17, modifica il suo orario di apertura. D'ora in poi le visite saranno permesse dalle 9 alle 13 la domenica e dalle 9 alle 12 il giovedì.

Il «personale» quale gestione?

La politica del personale nel pubblico e nel privato: è questo il filo conduttore di una giornata di studio che, per la prima volta, mette a confronto luoghi comuni e segrete realtà di due mondi. L'appuntamento è per domani alle 9,30 al centro incontri della Cassa di Risparmio. Ci saranno il ministro delle Regioni Aldo Aniasi, i presidenti della Regione Ezio Enrietti e della Provincia Eugenio Maccari, il sindaco di Torino Novelli e il presidente dell'Unione industriale Sergio Pininfarina. La relazione introduttiva è di Gianluigi Testa, assessore al Personale della Regione, «artefice» del convegno.

«*L'attuale situazione di crisi* — spiega — *evidenzia con particolare rilievo le politiche del personale. Ci è sembrato perciò opportuno mettere a confronto due mondi le cui attività di gestione del personale si sono svolte su tematiche corrispondenti ma per più versi separate e distinte*». Nella ricerca di modelli di valutazione di efficacia e efficienza pubblico e privato si uniscono per scoprire nuove strategie. Si tratta allora di cercare i «*punti di contatto*» che man mano si sono venuti a creare, negli ultimi anni tra i due settori

---

Dopo una vita dedicata interamente al lavoro e agli affetti familiari è serenamente spirato il

cavalier Stefano Barbero

Con immenso dolore ne danno l'annuncio i figli: **Giorgio; Virginia** col marito **Clemente Gatti** e **Giuseppe Franca Antonella; Lucia** con il marito **Federico Sefusatti; Renata** col marito **Piero Vigolungo** e **Emilio Vera Stefano**; i fratelli **Luigi** con **Angiola, Giuseppe** con **Dina Alfredo** con **Francesca**; le sorelle **Gina** con **Giovanni Franco, Anna** con **Francesco Grillone**; i cognati **Giacomo** e **Nina Marchiaro**. I funerali avranno luogo in Canale d'Alba frazione Valpone lunedì 21 giugno alle ore 17,30. Non fiori ma opere di bene.
— **Canale d'Alba**, 20 giugno 1982.

Affranti per la scomparsa del caro zio **STEFANO** partecipano al lutto di Giorgio Virginia Lucia e Renata i nipoti: **Giorgino** e **Mavi Barbero** con **Cristiana** e **Luca Virginia** e **Giorgio Balza** con **Raffaella** e **Pietro Maria Teresa** e **Nino Monticone** con **Marcello** e **Marco Piero Barbero** e **Stefania Emilio** e **Franca Barbero** con **Luisa** e **Silvia Eugenio Grillone Bruna** e **Milly Barbero** con **Luigi** e **Marco Sirtana** e **Paolo Simone** con **Salvatore** e **Susanna Mariuccia** e **Giancarlo Ferrero** con **Alice** e **Aldo Franca Barbero Gianni** e **Donatella Barbero**.
— **Canale d'Alba**, 20 giugno 1982.

Il **Consiglio di amministrazione**, il **Collegio sindacale**, i **dirigenti** e il **personale tutto** della **Barbero S.p.A.** partecipano con profondo cordoglio alla scomparsa del

cavalier Stefano Barbero

presidente della società. Sicuro esempio di rettitudine e operosità ha dedicato tutta la sua vita al lavoro. Esprimono la loro commossa partecipazione al lutto di Giorgio e dei familiari tutti: **Domenico** e **Maria Antonietta Vassallo, Sergio** e **Olga Corrado, Piero** e **Marina Sacchetto, Renzo** e **Maria Grazia Pagliarino, Carlo Olivieri, Dino** e **Rosalba Re, Giuseppe Borsotto**.
— **Canale d'Alba**, 20 giugno 1982.

Il **Consiglio di amministrazione**, il **Collegio sindacale**, i **dirigenti**, il **personale tutto** della **Stenzi S.p.A.** partecipano con profondo cordoglio alla scomparsa del

cavalier Stefano Barbero

il presidente della Barbero S.p.A. e si associano al lutto dei familiari.
— **Canale d'Alba**, 20 giugno 1982.

Emilio e **Giuseppina Vigolungo** con **Anna Maria** e **Antonio Dionisio, Liliana** e **Paolo Enrico** sono affettuosamente vicini a **Renata** e famiglia per la scomparsa del

cavalier Stefano Barbero

— **Canale d'Alba**, 20 giugno 1982.

I **dipendenti** della **Emilio Vigolungo S.p.A.** prendono viva parte al dolore della signora Renata e famiglia per la scomparsa del padre

cavalier Stefano Barbero

— **Canale d'Alba**, 20 giugno 1982.

Il **supermercato Italia** e **Fratelli S.a.s.** prende viva parte al dolore dei familiari per la scomparsa del

cavalier Stefano Barbero

— **Spinetta Marengo (Alessandria)**, 20 giugno 1982.

La famiglia **Marello** partecipa al dolore di Giorgio Virginia Lucia e Renata per la scomparsa del papà

cavalier Stefano Barbero

— **Saluzzo**, 20 giugno 1982.

Beppe e **Pina Vico** prendono parte al lutto della famiglia Barbero per la scomparsa del

cavalier Stefano Barbero

— **Canale d'Alba**, 20 giugno 1982.

Dario e **Giovanni Vico** partecipano al dolore della famiglia per la perdita del

cavalier Stefano Barbero

amico da sempre.
— **Canale d'Alba**, 20 giugno 1982.

Corrado e **Anita Vico** sono affettuosamente vicini a **Renata** e **Piero** per la scomparsa del loro papà

cavalier Stefano Barbero

— **Canale d'Alba**, 20 giugno 1982.

Matilde, Eugenio e **Fiorenza Nizza** partecipano al dolore della famiglia Barbero.

Francesco e **Maria Teresa Stuffo** partecipano al dolore di Renata per la perdita del caro **PAPA'**.

Giuseppina e **Arturo Fornaca** partecipano al lutto per la scomparsa del caro **STEFANO**.

Famiglie **Silvano** e **Paolo Gai** partecipano commosse.

Teresina e **Luigi Mascero** partecipano al lutto.

Oreste, Margherita Ocule sono vicini a Giorgio, Virginia, Lucia, Renata per la scomparsa del caro papà

cav. Stefano Barbero

— **Rivoli**, 20 giugno 1982.

Franca Ferrero e figli partecipano al dolore di Lucia, Virginia e famiglia Barbero per la perdita del **PAPA'**.
— **Rivoli**, 20 giugno 1982.

Mario, Emma Brunori partecipano al dolore della famiglia Barbero.
— **Rivoli**, 20 giugno 1982.

La famiglia **Oddenino** partecipa al dolore di Giorgio, Virginia, Lucia e Renata per la perdita del caro **PAPA'**.
— **Govone**, 20 giugno 1982.

Giovanni Porta e famiglia partecipano al dolore della famiglia Barbero per la scomparsa dello stimato e amato **MAESTRO**.
— **Canale d'Alba**, 20 giugno 1982.

Sono uniti alla famiglia Barbero nel caro ricordo e nella preghiera gli amici:
Gianni Chiri e famiglia
Mariuccia Cerazza
Mario Buri e famiglia.
— **Alpignano**, 20 giugno 1982.

Amministratori, Soci, Insegnanti, Allievi della **Cooperativa Musicale di Collegno** partecipano al dolore della loro vicepresidente Lucia Barbero Sefusatti per la scomparsa del caro **PAPA'**.

E' cristianamente mancato all'affetto dei suoi cari

Emilio Farina

Ne danno il doloroso annuncio la moglie **Angiolina**, la figlia **Celestina** e parenti tutti. Un ringraziamento al personale tutto di Villa Paradiso e all'amico Giorgio per le cure prestate. Funerali il giorno 22 giugno ore 9,30 da corso A. Picco n. 50. Indi la cara salma proseguirà per il cimitero di Pisa d'Asti.
— **Torino**, li 20 giugno 1982.

Tutto il **Personale Docente** e **non Docente** dell'**Istituto Matematico** del **Politecnico di Torino** partecipa al grave lutto della famiglia per la scomparsa del

PROFESSOR

Vincenzo Capra

— **Torino**, 20 giugno 1982.

Si associano i **Colleghi**
Silvio Nocilla
Maria Teresa Vacca
Agostino Gianello
Domenico Biey
Pier Paolo Civellari.

Dirigenti, impiegati e **Maestranze** delle **Officine Meccaniche O.L.M. spa** partecipano al lutto che ha colpito la famiglia Gioda per la morte della signora

Maria Sibona in Gioda

— **Cremona**, 18 giugno 1982.

Partecipano al lutto:
Luciano Lolleri
Franco Bolzoni
Pietro Gorini.

A nome di **tutta** la **Popolazione** di **Sauze d'Oulx**, il **Sindaco** insieme agli **Amministratori** al **Segretario** ai **Dipendenti Comunali** esprime la più sentita partecipazione al grande dolore che ha colpito il vicesindaco Mauro Gattiglio per la perdita del papà

Giulio Gattiglio

e con commozione manifesta solidale cordoglio.
— **Sauze d'Oulx**, 21 giugno 1982.

Vittorio e **Camillo Venesio** partecipano al lutto della famiglia per la scomparsa della signorina

CONTESSINA

Maria Pia Fossa

— **Torino**, 18 giugno 1982.

Alcuni istanti dopo aver salutato la famiglia moriva tragicamente

Maurizio Fantino
di anni 18

Lo piangono increduli e con immenso dolore la **mamma**, il papà, la sorella **Cristina** con i parenti tutti. I funerali avranno luogo martedì 22 c.m. alle ore 14,30 nella parrocchia della Madonna del Carmine. La cara salma proseguirà per Grazzano Badoglio.
— **Torino**, 19 giugno 1982.

Paolo, Enrico e **nonna Pasqualina** piangono il carissimo **MAURIZIO**.

I dipendenti della ditta **Fiorabella** si uniscono al dolore della famiglia **Fantino** per la perdita del caro **MAURIZIO**.

La **Ditta Calle** e **Elco** partecipano al grave lutto della famiglia per la tragica ed immatura scomparsa di

Maurizio Fantino

— **Torino**, 19 giugno 1982.

Le famiglie **Varolo, Brero** e **Salvadori** si uniscono al dolore per la scomparsa del caro **MAURIZIO**.

Ettore, Ines Fico commossi sono affettuosamente vicini alla famiglia Fantino.

E' improvvisamente mancato il

rag. Guido Canuto

Lo piangono la moglie **Ada**, la figlia **Franca** e il genero **Aldo**. I funerali si terranno domani alle ore 10,30 nella chiesa del Sacro Cuore.
— **Cuneo**, 20 giugno 1982.

Ferruccio ed **Elisa Enrico** con **Annagrazia** e **Michele, Maurizio** ed **Elisa** si stringono commossi ad **Ada** e **Franca**.

Giuseppe e **Nelly Fenu** ricordano con doloroso rimpianto il carissimo **GUIDO**.

Partecipano al grande dolore di **Ada** e **Franca** gli amici **Secondo** e **Agnese Goria, Enrico** e **Milena Ivaldi**.
— **Cuneo**, 20 giugno 1982.

E' mancato all'affetto dei suoi cari il

prof. Pompeo Colombino

Lo annunciano il figlio **Silvio** con **Licia** e **Carlo**, la figlia **Federica** con **Alfredo Lingeri Mirko** e **Simone**, la sorella **Vittoria** con **Edmondo Desmbrosi** e famiglia, la cognata **Pina Contardo** e parenti tutti. La benedizione avrà luogo lunedì 21 ore 7,30 presso la clinica Pinna Pintor, poi si proseguirà per Colle di Netro (Vc) dove alle 10 sarà celebrata la Messa. Un ringraziamento particolare al prof. Pinna Pintor e ai suoi Collaboratori. La Messa di trigesima lunedì 12 luglio ore 9 nella chiesa di S. Teresa del Bambino Gesù.
— **Torino**, 18 giugno 1982.

Il prof. **Giuseppe Sinistrero**, ricordando una collaborazione durata oltre 25 anni, partecipa al lutto della famiglia.

Giancarlo e **Franca Girardo, Ettore** e **Rosina Pedrazzo** partecipano al dolore dell'amico Silvio per la perdita del padre

PROF. ING.

Pompeo Colombino

— **Torino**, 18 giugno 1982.

Amministratori, Dirigenti e **Collaboratori** della **Sogea** e dell'**Esa** partecipano al grave lutto che ha colpito l'ing. Silvio Colombino per la scomparsa del padre

PROF. ING.

Pompeo Colombino

— **Torino**, 18 giugno 1982.

(Continua a pag. 7)

MisterWatch dà spettacolo a Torino in via Principe Amedeo 11
MISTER WATCH
Solo orologi, importati direttamente.
Seiko, Citizen e altre grandi marche in assortimento e prezzi spettacolosi.

GONELLA
PARATI
nuove collezioni moquettes e vernici
Via Livorno 17- TORINO - tel. 48.17.30 - 48.59.77

OPERAZIONE CAMBIO MOBILI
...IO VENDO I NUOVI MOBILI A TE, TU VENDI I VECCHI MOBILI A ME...
BERUZZI mobili
Torino - Via Stradella 30, esposizione Str. Fortino 34

PUNTO VACANZE
CONCESSIONARIA
roller
RIVOLI - C.SO SUSA 237 - TEL. 953.3114

CERAMICHE PRIVITERA
Se tu vuoi risparmiare da Privitera devi andare
MAGAZZINO INGROSSO
PAVIMENTI - RIVESTIMENTI
ARREDAMENTO BAGNO
Esposizione: V. SPONTINI 17
TORINO - Tel. (011) 854.955

COLOSSALE VENDITA PROMOZIONALE
Confezioni uomo donna bambino
Sconti 50% 60%
P.zza C. Felice 80 a 50 m da Porta Nuova
Comun. Com. di Torino in data 3-3-80 n. 232

ECCEZIONALE
ACQUISTANDO UNA SERRATURA
FRESIA
TI GARANTISCE
IN CASO DI TENTATO FURTO
UN INDENNIZZO PER DANNI
FINO AD UN MASSIMO
DI L. 200.000
CON UNA POLIZZA
DI ASSICURAZIONE
RELIANCE
MOTTURA ANTONIOLI CISA
TORINO - VIA AOSTA - 3
TEL. 85.28.37

(Continua a pag. 6)

Si è compiuta la vita onesta e operosa del

rag. Enrico Contini

Lo annunciano con dolore la moglie Lina Guaglio, il fratello Augusto con la moglie Antonietta, le nipoti Rosalba con Stefano e Antonio, Augusta. I funerali saranno celebrati lunedì 21 c.m. alle ore 17 con partenza dall'abitazione in via Pozzolo 72.
— Gieggio, 17 giugno 1982.

E' mancato il

rag. Enrico Contini

Ne dànno l'annuncio i nipoti Italo, Cesare, Giustina e Clelia Macchi Del Sette Giustina con le rispettive famiglie.
— Novara, 17 giugno 1982.

La sorella Silvia Giustina Contini con i figli Arnaldo e famiglie e Roberto annuncia con dolore la scomparsa del fratello

rag. Enrico Contini

— Borgomanero, 17 giugno 1982.

Cristianamente è mancato dopo una vita interamente dedicata al lavoro e alla famiglia

Domenico Cravero
di anni 81

Lo piangono le figlie Mariuccia e Margherita, i generi, la nipote Rossella. Il funerale si svolgerà oggi alle ore 16,30 nella chiesa dei Gabrielassi in Sommariva Bosco. La presente è partecipazione e ringraziamento.
— Sommariva Bosco, 21 giugno 1982.

Sono vicini a Margherita Russo gli amici:
Palma Falsini
Battista, Margherita Facta
Donatella, Mario, Lorenzo Oria
Michele Basile

Le famiglie Franceschi, Spinazzola partecipano commosse.

La famiglia Rucci partecipa al dolore di Margherita e famiglia.

E' mancata all'affetto dei suoi cari

Adelaide Valgrande ved. Giaretto

Con dolore lo annunciano i figli Angelo, Bruna, Fiorentino, nipoti e parenti tutti. Funerali oggi alle ore 10,15 presso la chiesa di Santa Margherita.
— Torino, 21 giugno 1982.

La Direzione Generale e i Dipendenti dell'Editrice «La Stampa» si uniscono al dolore di Bruna Rossi per la morte della MADRE.

I Colleghi della Segreteria di redazione si uniscono al dolore di Bruna.

Giovanni e Davide Capponi partecipano al lutto della famiglia Rossi.

Olga Mazzini partecipa al dolore di Bruna e fratelli per la scomparsa della cara

Adelaide Giaretto

— Sanremo, 18 giugno 1982.

Dopo una vita dedicata alla famiglia, è cristianamente mancata

Giuseppina Audano ved. Pavesio

Lo annunciano il figlio Mario con la moglie Teresina; i nipoti Giuseppe, Maria Gloria, Giuditta, cognata e parenti tutti. I funerali avranno luogo nella chiesa di S. Agnese, via Volturno, martedì 22 alle ore 14,30, la cara salma sarà tumulata nel cimitero generale di Torino. La presente è partecipazione e ringraziamento.
— Torino, 19 giugno 1982.

Il Personale della «Pavesio Mario» Spa partecipa al lutto del proprio presidente per la scomparsa della MAMMA.

I «Leggerini» partecipano al dolore del loro presidente cav. Mario per la perdita della MAMMA.

Partecipano: famiglia Viganò.

Partecipano commossi al lutto della famiglia del cav. Pavesio per la scomparsa della MAMMA I Condomini, l'Amministrazione di Largo Montano n. 11 Torino.

La famiglia Bussetti Nicola Sergio Aurelio; Vizio Angelo - Giovanni - Piero, Crucco e Macario. Partecipano al dolore di Mario e famiglia per la scomparsa della MAMMA.

La famiglia Delgrosso partecipa al dolore di Mario e famiglia.

Gli Amici del Condominio Asteria Bardonecchia partecipano al lutto della famiglia.

Dino, Mimma Sandretto e famiglia
Modesto, Paola Sandretto e famiglia
si uniscono al grande dolore degli amici Mario, Teresina e figli per la perdita della cara mamma

Giuseppina Audano ved. Pavesio

— Torino, 20 giugno 1982.

Patrizia Sandretto ricorda con affetto la cara nonna PAVESIO ed è vicina a Maria Gloria in questo triste momento.

Partecipano al dolore di Mario e Teresina gli amici:
Carlo, Marisa e Marco Asinari
Mario e Clelia Caligaris
Pietro e Cecilia Rastel Bogin
Pina Rubatto
Osvaldo e Carla Sales.

Domenico e Costanza Pia annunciano con profondo dolore l'improvvisa scomparsa del cognato

Ing. Mario Pallotta

— Torino, 21 giugno 1982.

Nando e Joli Pia con rispettive famiglie sono affettuosamente vicini alla zia Bianca e cugine per l'improvvisa scomparsa dello zio

Ing. Mario Pallotta

— Torino, 21 giugno 1982.

E' mancato all'affetto dei suoi cari
PROF. ARCH.

Flavio Vaudetti

Lo piangono la moglie Nennele, i figli Marco con Patrizia, Ugo con Marcela e la nipotina Giulia, la sorella Paola con Marina e Nino. Un ringraziamento particolare al prof. Minetto e al personale medico. I funerali avranno luogo lunedì 21 ore 8,30 con partenza dall'ospedale Molinette.
— Torino, 21 giugno 1982.

Alberto e Mimi Segre con i figli Roberto e Riccardo sono vicini a Nennele Marco e al genero Ugo nel ricordo del carissimo FLAVIO.

Partecipano al dolore di Marco e famiglia gli amici
Franca, Carlo Riboni
Gianna Paloschi
Isa, Gino Gandolfo
Giusi, Lalo Barbieri
Anna, Mario Carducci
Sandro Bernardi
Silvia Tomalino
Nadia, Paolo Acuto

Gli amici
Laura Giorgio Aschieri
Elisa Dal Vesco e famiglia
Gianfranco Griva
Grazia Aldo Guglielmino
con rimpianto e commozione sono vicini a Nennele Marco Ugo.

Gli Amici tutti del Lions Club Torino partecipano commossi al dolore della famiglia.

Partecipano Giuseppe e Giovanna Cibibini.

Gli amici
Alberto e Linda Bordogna
Vittorio e Chiara Neirotti
partecipano al dolore della famiglia per la perdita del caro FLAVIO.

Partecipano al dolore i Collaboratori dello Studio Bordogna Casetta, Migliario, Maina, Bevilacqua.

Perdendo FLAVIO perdiamo un amico fraterno che rimpiangeremo e ricorderemo sempre. Micaela Guido Luca Pia.

Il prof. ing. Giacomo Donato direttore dell'Istituto di Scienza dei sistemi architettonici e territoriali della facoltà di Architettura del Politecnico di Torino, unitamente a tutto il Corpo Docente e non Docente dell'Istituto partecipa commosso alla famiglia ed in particolare al figlio prof. arch. Marco la scomparsa del
PROF. ARCH.

Flavio Vaudetti
Docente del Politecnico di Torino

— Torino, 18 giugno 1982.

Cesare Perelli e Giampiero Vigliano ricordano con affetto l'amico FLAVIO memori della sua bontà cultura onestà.

Sono vicini ad Ugo e famiglia gli amici Cristina e mamma, Edi, Federica, Gianni.

Il Consiglio dell'Ordine degli Architetti della Provincia di Torino, partecipa al dolore della famiglia per la scomparsa del
PROF. ARCH.

Flavio Vaudetti

— Torino, 18 giugno 1982.

Elena e Marcello Chepes addolorati sono vicini alla famiglia Vaudetti.

Le zie, i cugini Cerini, Fagioli, Gosa, Patrone partecipano affettuosamente.

Gino Salvestrini rimpiange l'amico

Flavio Vaudetti

— Torino, 20 giugno 1982.

Serenamente è mancato

Giancarlo Macario

Addolorati lo annunciano la moglie Pina con il figlio Walter, la mamma Maria, il fratello Davide, nipoti e parenti tutti. Il funerale avrà luogo nella Parrocchia Sacra Famiglia alle ore 10,15 oggi (lunedì). Non fiori ma opere di bene. La presente quale partecipazione e ringraziamento.
— Torino, 20 giugno 1982.

Dopo una vita dedicata alla famiglia e al lavoro, cristianamente è mancato all'affetto dei suoi cari

cav. Rocco Campanale
Titolare Istituto Vigilanza di Rivoli
anni 62

Addolorati lo annunciano la moglie Angela, le figlie Rosa e Marisa, il genero Paolo, i nipotini Rocco e Mariangela, fratelli, sorelle, cognati, cognate, nipoti, cugini, amici, parenti tutti. I funerali avranno luogo in Rivoli martedì 22 giugno alle ore 16,30 partendo dall'Istituto Vigilanza, via Damiano Chiesa 3. La presente è partecipazione e ringraziamento.
— Rivoli, 20 giugno 1982.

Pietro Calleri
José Lava
Mario Nizza
Giovanni Morello
Andrea Ruggeri e famiglie
piangono con dolore la scomparsa del caro AMICO ed indimenticabile compagno.

E' mancato ai suoi cari

Guido Salvador
Falegname

A funerali avvenuti ne dànno il doloroso annuncio: la moglie Maria, i figli Lidia e Mino con rispettive famiglie, parenti tutti.
— Torino, 21 giugno 1982.

Improvvisamente è mancato

Italo Ciaffi

Addolorati lo annunciano la moglie Rosetta Bianco, sorelle, fratello, cognate, nipoti, parenti tutti. Funerali oggi ore 14,30 parrocchia SS. Nome di Gesù. Tumulazione a Montegrosso d'Asti nella tomba di famiglia. La presente è partecipazione e ringraziamento.
— Torino, 21 giugno 1982.

E' mancato

Adriano Del Re

La sua adorata Claretta lo annuncia a parenti ed amici. I funerali avranno luogo martedì 22 alle ore 10,15 nella Cappella dell'Ospedale Mauriziano. Si prega di non inviare fiori.
— Torino, 21 giugno 1982.

Dopo lunghe sofferenze è mancata all'affetto dei suoi cari

Anna Maria Peretti
anni 45

A funerali avvenuti ne dànno il doloroso annuncio la sorella Maria con il marito Giovanni Gastaldi e figlie Luciana, Luisella con Giancarlo e il piccolo Saverio, la cognata Giovanna Vergnano con i figli Tino, Giusi e Lucio, zio, zie, nipoti e parenti tutti, unitamente all'affezionata Lina Bettio. Un particolare ringraziamento al dott. Francesco Rossetti, al dott. Giorgio Neretto, a suor Cornelia e a tutto il personale medico e paramedico della clinica Fornaca.
— Chieri, 20 giugno 1982.

I Dipendenti del Park Hotel partecipano con dolore alla scomparsa della titolare signorina

Anna Maria Peretti

— Chieri, 20 giugno 1982.

Caterina Gastaldi ved. Vergnano e famiglia prendono viva parte al dolore dei familiari per la dipartita della signorina

Gina Peretti

— Chieri, 20 giugno 1982.

Paolo e Carlo Fantini con rispettive famiglie si uniscono con affetto al dolore di Tino e familiari per la perdita della cara zia

Anna Maria Peretti

— Chieri, 20 giugno 1982.

La Filatura Giovanni Graziani di Busto Arsizio partecipa al dolore di Tino Peretti e famiglia per la scomparsa della cara zia

Anna Maria Peretti

— Chieri, 20 giugno 1982.

Vincenzo, Enio e Nanni Quagliotti con familiari prendono parte al dolore delle famiglie Peretti-Gastaldi per la scomparsa di

Gina Peretti

— Chieri, 20 giugno 1982.

Margherita Bongiovanni ved. Piovano e figli esprimono alla famiglia sentite condoglianze per la scomparsa della cara congiunta

Anna Maria Peretti

— Chieri, 20 giugno 1982.

La «Tessitura figli di Leandro Piovano S.p.A.» porge vivissime condoglianze per la perdita della cara congiunta

Anna Maria Peretti

— Chieri, 20 giugno 1982.

Mariola Olivero e Rina Brizio e famiglie ricordano con affettuoso rimpianto l'indimenticabile signorina

Anna Maria Peretti

— Torino, 20 giugno 1982.

E' mancato all'affetto dei suoi cari

Armando Martino

L'annunciano la moglie Maria Teresa, i figli Roberta con Stefania; Massimo e Daniela, sorelle, fratello, cognati, nipoti e parenti tutti. I funerali avranno luogo oggi alle ore 10,15 nella cappella dell'Ospedale Mauriziano.
— Torino, 21 giugno 1982.

Alberto e Rosalba Zamparelli partecipano al lutto della famiglia Martino per la grave perdita del signor ARMANDO.

Lo Studio Notaio Zamparelli partecipa al dolore del dott. Roberto Martino per la perdita del caro PAPA'.

E' mancata all'affetto dei suoi cari

Margherita Bosco ved. Cerrano

Lo annunciano i figli Domenico, Emma e Jolanda con le rispettive famiglie, i fratelli Giovanni, Mario e famiglie, cugini e parenti tutti. I funerali avranno luogo il 22 corr. ore 16 a Sorina di Murisengo.
— Torino, 20 giugno 1982.

Domenico e Pina Accornero unitamente ai figli Oreste e Maria-Ester e famiglie ricordano con affetto la carissima zia MARGHERITA.

Dipendenti e Impiegati della Nuova Accornero S.p.A. A1 e A2 partecipano al lutto del dott. Domenico Cerrano.

Dipendenti e Impiegati della Ditta Ades partecipano al lutto del dott. Domenico Cerrano.

E' mancato ai suoi cari

Luigi Ravera

Addolorati lo annunciano: cognati, nipoti, Giovanna, Daniela, parenti tutti. I funerali martedì 22 corrente ore 10,15 Ospedale Maria Vittoria. La presente quale partecipazione e ringraziamento.
— Torino, 19 giugno 1982.

E' mancato ai suoi cari

Remo Reale
anni 61

L'annunciano la moglie Giuseppina De Luca, i figli Silvana e Federico, la cugina Rachelina. Funerali in Volpiano lunedì 21 corrente ore 16 dalla chiesa parrocchiale. La presente è partecipazione e ringraziamento.
— Volpiano, 21 giugno 1982.

Si uniscono al dolore della famiglia l'amico Arturo Lanzavecchia e figlio Massimo.

I cognati e nipoti De Luca e Ferraro partecipano al dolore.

Improvvisamente è mancata all'affetto dei suoi cari

Rina Tamagnone nata Villosio

Costernati e affranti, nel più grande dolore lo annunciano: Gigi, Maria, Cristina, gli adorati nipoti Michela e Mauro e l'affezionata Connie. La benedizione avverrà martedì 22 alle ore 8,30 nella chiesa Gran Madre di Dio.
— Torino, 20 giugno 1982.

Cinzia e Antonio sono vicini a Mauro e a Michela nel loro grande dolore.

E' mancato il
COMM. GEOM.

Luigi Varnero
di anni 84

Ne dànno il triste annuncio i figli Ermanno, Alberto con le rispettive famiglie, la sorella Maria vedova Copasso e famiglia, nipoti, pronipoti, cugini, parenti tutti. I funerali avranno luogo a Sagliano Micca lunedì 21 corr. mese alle ore 16 nella chiesa parrocchiale.
— Andorno Micca, 18 giugno 1982.

La famiglia Bertina partecipa al dolore di Ermanno ed Alberto per la dipartita del papà
COMM. GEOM.

Luigi Varnero

— Addis Abeba, 21 giugno 1982.

La famiglia Gerodetti Vitalino partecipa al dolore di Ermanno e Alberto per la dipartita del papà
COMM. GEOM.

Luigi Varnero

— Caracas, 21 giugno 1982.

Sono vicini al dolore di Ermanno ed Alberto per la scomparsa del papà

comm. Luigi Varnero

Dea Gerodetti ved. Barone e famiglia
Inj Gerodetti con Radames e famiglia
Rino Gerodetti e famiglia
Clementina Lampe ved. Gerodetti e famiglia
Luigi Gerodetti e famiglia
Ede Laura e Nilo Belli

I collaboratori della Ditta Lucchi e Marani prendono parte al dolore degli ingegneri Ermanno ed Alberto per la perdita del papà
COMM. GEOM.

Luigi Varnero

— Milano, 21 giugno 1982.

Dirigenti e Maestranze della Geom. Luigi Varnero impresa costruzioni (Etiopia) partecipano al dolore degli ingegneri Alberto, Ermanno per la scomparsa del titolare
COMM. GEOM.

Luigi Varnero

— Addis Abeba, 21 giugno 1982.

Dirigenti e Maestranze della Geom. Luigi Varnero impresa costruzioni Yemen partecipano al dolore degli ingegneri Alberto, Ermanno per la scomparsa del titolare
COMM. GEOM.

Luigi Varnero

— Sana'a, 21 giugno 1982.

Dirigenti e Maestranze della Geom. Luigi Varnero impresa costruzioni Aden partecipano al dolore degli ingegneri Alberto, Ermanno per la scomparsa del titolare
COMM. GEOM.

Luigi Varnero

— Aden, 21 giugno 1982.

Dopo una vita dedicata alle opere di bene e al Signore serenamente è mancata a Ceriale la nobile signorina

Agnese Rambaudi

Addolorati lo annunciano la sorella Giuseppina Sobrero, i nipoti Peano, Sobrero, Del Bo, Merzari, Strina, Bassi e famiglie, l'affezionata Anna Cerrato, che le è stata fedelmente vicina per cinquant'anni. Funerali 21 giugno ore 16 partendo da via Delle Chiese 4, Sanfrè.
— Sanfrè, 19 giugno 1982.

Serenamente si è spenta nel Signore

Teresa Berra ved. Minardi

Con profondo dolore lo annunciano la figlia Mari con il marito Florenzo Degasperis, la cara Giancarla e gli affezionatissimi nipoti. I funerali sono avvenuti in Armeno sabato 19 giugno indi la salma è proseguita per Fiammenga di Vicoforte dove è stata tumulata nella tomba di famiglia.
— Armeno, 19 giugno 1982.

E' mancato all'affetto dei suoi cari il
DOTTOR

Francesco Testaferrata

Con infinito dolore lo annunciano la moglie, i figli Paola con Roberto, Salvatore con Loretta, Antonio con Paola, le sorelle Giuseppina ed Emilia, cognati, nipoti e parenti tutti. I funerali avranno luogo lunedì 21 corr. alle ore 14,30 nella parrocchia di S. Giorgio, indi la cara salma sarà trasportata a Bergeggi.
— Torino, 21 giugno 1982.

La Direzione della Banca Nazionale del Lavoro partecipa con profondo cordoglio al lutto della famiglia per la scomparsa del
CONDIRETTORE DOTTOR

Francesco Testaferrata

— Torino, 20 giugno 1982.

Cristianamente è mancata all'affetto dei suoi cari

Caterina Demichelis in Rusticone

La piangono il marito Francesco, il figlio Giancarlo, la nuora Nella, il diletto nipotino Francesco, le sorelle Margherita e Costantina, ed i parenti tutti. La famiglia Rusticone ringrazia sentitamente il dr. Roberto Rossi, il dr. Claudio Zanno e la signora Mimmi Morelli per l'assidua assistenza prestata. Un ringraziamento particolare esprime alla sorella Margherita Demichelis instancabile per tutto il periodo della lunga malattia.
— Torino, 21 giugno 1982.

E' serenamente mancata

Giuseppina Varvello ved. Papino

Ne dànno il doloroso annuncio: nipoti, cognata, cugini e parenti tutti. Si ringrazia il dottor Barocelli per le attenzioni prestate. Funerali il giorno 22 giugno 1982 alle ore 14,30 nella parrocchia S. Alfonso. La presente è partecipazione e ringraziamento.
— Torino, 19 giugno 1982.

Collaboratori della ditta Papino partecipano al lutto.

E' mancato all'affetto dei suoi cari

Giuseppe Scarrone
di anni 49

Ne dànno il triste annuncio la moglie Dolores, la figlia Giusy, i genitori, il fratello, la sorella e i parenti tutti. Un particolare ringraziamento al prof. Calciati e alla sua équipe per l'amorevole assistenza. La presente è partecipazione e ringraziamento.
— Torino, 18 giugno 1982.

La Sede Regionale Rai per il Piemonte ed il Centro di Produzione partecipano al grande dolore della famiglia per la scomparsa di

Giuseppe Scarrone (Bobo)

stimato e apprezzato dipendente dell'Azienda. I funerali avranno luogo oggi 21 corr. alle ore 8 con partenza Ospedale S. Giovanni Vecchio, via San Massimo 24.
— Torino, 21 giugno 1982.

Gli Amici della Rai di Torino sconvolti per il tragico ed ingiusto destino che ha colpito il carissimo ed indimenticabile BOBO, sono affettuosamente vicini ai suoi cari.

«Quelli che sono familiari del defunto, secondo una divina parentela e somiglianza di costumi, lo stimano beato, chiunque sia, perché è giunto secondo i voti al fine desiderato della vittoria, e offrono canti di ringraziamento a chi è la causa della vittoria, pregando di poter giungere essi pure ad una quiete simile».
Dionigi il Mistico

Con grande affetto e nella sua presenza i Colleghi e gli Amici della Cooperativa l'Arca-Liceo Mazzantini ricordano il caro

ing. Andrea Verna

— Torino, 21 giugno 1982.

Il Presidente, il Consiglio di Amministrazione e tutti i Dirigenti della C.G.E. Compagnia Generale Elettromeccanica S.p.A. partecipano al lutto della famiglia per la morte dell'

Ing. Andrea Verna

per lunghi anni apprezzato e valido dirigente della società.
— Milano, 18 giugno 1982.

E' mancato all'affetto dei suoi cari

avv. Adalberto Sacco

Ne dànno il triste annuncio la moglie Marisa e parenti tutti. Funerali martedì 22 ore 8,45 partendo dall'Ospedale Molinette indi la cara salma verrà tumulata nella tomba di famiglia al Cimitero Generale.
— Torino, 19 giugno 1982.

I cognati Antonioli, Bonino, Morra prendono viva parte al dolore di Marisa.

Partecipa al dolore di Marisa l'amica Dany.

Carlo Bonino unitamente a Rosanna ed Alberto Grometto si associa al grande dolore di Marisa.

Affettuosamente vicini a Marisa piangono l'indimenticabile ADALBERTO le famiglie Bello, Berthier, Biorci, Borgarello, Canobbio, Cattaneo, Ravicino, Robotti, Rovida, Scapitta, Tessore.

Marzia, Giorgio, Barbara e famiglie piangono il caro AMICO di sempre.

Guglielmo Cantoni, con Ines, Aldo, Laura ed i coniugi Perugini, si unisce al dolore per la perdita dell'amico ADALBERTO.

Romana Burzio in Mancini

Il tuo amore ci ha protetti il tuo ricordo ci terrà uniti. Maurizio, Susanna e Andrea.
— Torino, 19 giugno 1982.

E' mancata all'affetto dei suoi cari la professoressa

Romana Burzio in Mancini

Sono vicini nel dolore di Maurizio, Susanna e Andrea: la mamma, papà, la suocera, fratello, sorella, i cognati, nipoti, parenti e amici tutti. I funerali avranno luogo lunedì 21 alle ore 10,15 parrocchia Santo Natale. La cara salma sarà tumulata nel Cimitero di Zoverallo di Verbania partendo dalla omonima parrocchia alle ore 14.
— Torino, 19 giugno 1982.

Anita ricorda la sua ROMANA.

Partecipano al lutto
Elreno e Gianna Le Fleur
Luigi e Giacinta Celli
Mariarosa Narone

Sono vicini affettuosamente a Maurizio e figli:
Beppe e Rina Arpellino
Sandro e Ada Buridan
Beppe e Giuseppina Carena
Peppo e Adriana Durando
Bruno e Elena Grasso
Giangia e Paola Rovere
Giorgio e Luisa Stella
Elio e Mirella Valovano

Sono affettuosamente vicini a Maurizio Susanna e Andrea gli amici Beppe, Silvia - Menico Marika.

Mariella e Renzo Canobbio con i figli partecipano al dolore dei familiari per la perdita della cara ROMANA.

Sono affettuosamente vicini a Susanna: Ivano, Diego, Alberto, Andrea, Guido, Mariella, Carlo, Mila, Claudia, Daniele, Corrado, Titti, Cristina, Luca, Dario, Elena, Dario, Ferruccio, Gabriella, Gianni, Isla, Marco, Maura, Marco, Marina, Massimo, Paola, Massimo, Raffaella, Roberto, Ila, Vittoria.

Funzionari e Dipendenti Area Personale-Organizzazione partecipano al grave lutto del loro assessore dr. Maurizio Mancini per la perdita della CONSORTE.

Mario e Carola profondamente addolorati piangono con Maurizio, Susanna, Andrea la cara ROMANA.

Liliana e Giulio Preti ricordano la cara Romana e sono vicini a Maurizio, Susanna e Andrea.

Clemente Bona
Walter Drago
Luciano Libel
ricordano la cara ROMANA

Partecipano al dolore di Maurizio, Susanna, Andrea:
Angelo Paolalina Bosso
Carlofelice, Marialuisa Rossotto
Roberto, Giovanna Bosso
Gino, Elisa Raynero
Franco, Ersilia Cantarella
Adriana Ferrello
Piercesare Baretti

Gli ex compagni di Liceo partecipano al dolore di Susanna.

Le famiglie Dechiena e Cortese vi sono affettuosamente vicine.

Il Sindaco ed i Colleghi della Giunta Municipale di Torino partecipano con profondo cordoglio al grave lutto che ha colpito l'assessore per il personale dott. Maurizio Mancini per la scomparsa della consorte Signora

Romana Burzio

— Torino, 20 giugno 1982.

I Compagni del Gruppo consiliare comunista sono vicini con affetto al caro Maurizio Mancini per la scomparsa di sua moglie

Romana Burzio

— Torino, 20 giugno 1982.

Il Gruppo consiliare socialista partecipa al dolore dell'assessore Maurizio Mancini per l'immatura scomparsa della moglie

Romana Burzio

— Torino, 20 giugno 1982.

Il Sindacato dei Dirigenti comunali prende parte con viva commozione al grave lutto che ha colpito l'assessore al personale per la prematura scomparsa della cara consorte professoressa

Romana Burzio Mancini

— Torino, 20 giugno 1982.

Prendono parte al dolore della famiglia gli amici Sergio, Ernestina, Roberto, Maria, Mimmo, Lella.

Medici, Fisici, Tecnici, Ausiliari della Divisione di Radioterapia dell'Ospedale Mauriziano prendono vivissima parte al dolore del dott. Maurizio Mancini per la perdita della consorte

Romana Burzio in Mancini

— Torino, 20 giugno 1982.

E' mancata all'affetto dei suoi cari

Velia Ciappolino Gingi

Ne danno il doloroso annuncio sorella e nipoti. Funerali giorno 21 ore 8.45 nella Parrocchia Gran Madre di Dio.
— Torino, 19 giugno 1982.

ANNIVERSARI

19-6-1981 19-6-1982
Nel primo anniversario del vile assassinio di

Sebastiano Vinci
vice questore di P.S.

la moglie Paola lo ricorda con amore ed orgoglio.
— Roma, 19 giugno 1982.

Nel 3° anniversario della scomparsa di

Serafina Fasani in Moiso

il marito la ricorda con infinito amore e rimpianto, oggi 21 giugno 1982 alle ore 18 verrà celebrata una S. Messa in memoria nella chiesa di S. Chiara (via delle Orfane 15).
— Torino, 18 giugno 1982.

20-6-1973 20-6-1982

Roberto Bolaffi

è perennemente ricordato col più grande affetto e rimpianto dai fratelli Giulio con i figli Stella ed Alberto e relative famiglie, Dania e consorte, dai parenti tutti e dagli amici di infanzia Piero Cerrina, Giuseppe Collo e Ettore Moccia.
— Torino, 20 giugno 1982.

21-6-1981 21-6-1982
Nel primo anniversario della scomparsa del

dott. Nicolò Passalacqua

la figlia Antonietta con la sua mamma con l'affetto di sempre lo ricordano a quanti da lui ebbero incondizionata fraterna amicizia.

1979 1982

Maria Grazia Grabbi
Roberto Krapfenbauer
Erich Krapfenbauer

Sempre ricordati con immutato dolore e rimpianto dai loro cari.
— Torino, 21 giugno 1982.

1981 1982

Dante Lavarino

Vivi sempre in noi. S. Messa lunedì 21 giugno ore 8,30 parrocchia N. S. della Salute.

21-6-1981 21-6-1982
Con immutato dolore e infinito rimpianto ricordiamo

Amalia Betrone Germano

1981 1982

Carlo Dellavalle

Sempre ricordato e rimpianto. S. Messa cappella Istituto Richelmy via Medail 13, martedì 22 ore 8.

Nel 3° triste anniversario della scomparsa di

Galdino Cordero

i suoi cari lo ricordano con infinito rimpianto.
— S. Ambrogio, 20 giugno 1982.

1981 1982

Giuseppe Barreri

Sempre presente nel ricordo e nel rimpianto. S. Messa 22-6 ore 8 S. Bernardino.

Fiorino

Da oggi anche Diesel

Rimasto senza rivali Fiorino supera se stesso

4 versioni Diesel o Benzina

C'erano una volta le cosiddette furgonette che, per il solo fatto di arrivare da fuori, si sentivano superiori. Poi nacque Fiorino. Motore brillante, design moderno, cabina automobilistica, vano di carico da vero container. E mezza tonnellata di portata.

Per lui molti persero la testa e le furgonette esotiche non interessarono più. A questo punto Fiorino avrebbe potuto tranquillamente godersi il suo successo. Invece no. Fiorino è un tipo competitivo e, non restandogli più concorrenti da superare, decide di... superare se stesso.

Ecco perché Fiorino oggi esce in Diesel. Il più piccolo Diesel veloce del mondo che esalta la sua nota vocazione al lavoro duro e al risparmio: niente superbollo su Furgone e Pick-up, fino a 20 km con un litro di gasolio.

1/2 tonnellata
2,5 m³

Naturalmente c'è sempre il Fiorino Benzina. Quel fantastico adorabile motore 1050 da 135 km/h su cui ogni parola sarebbe superflua. Perché è uno dei motivi nascosti per cui già da tempo Fiorino vi ha conquistati. Magari sorpassandovi in autostrada.

Se volete sapere altro, tutta l'organizzazione di vendita Fiat è pronta a parlarvi con competenza del Fiorino: il mezzo che, avendo superato oltre la sua concorrenza anche se stesso, può ben aiutarvi a battere la vostra.

Fiorino Furgone

Fiorino Combinato

Fiorino Panorama

Fiorino Pick-up

FIAT veicoli commerciali

Fiorino: l'automobile fondata sul lavoro

Cassa di Risparmio di Alessandria calano i depositi bancari in allarme

Gli «autonomi» accusano i dirigenti e chiedono l'intervento dei partiti politici

ALESSANDRIA — *Clamorosa presa di posizione della Falcri, il sindacato autonomo dei bancari, che in un suo documento chiede ai partiti politici di revocare il mandato all'intero Consiglio di amministrazione della Cassa di Risparmio di Alessandria* «costituito — *affermano al sindacato* — da persone che non hanno il coraggio né sentono il dovere morale di rassegnare le dimissioni».

Il motivo di tale richiesta è legato ai «cattivi risultati economici dell'esercizio 1981 e primi tre mesi dell'82». «Per quanto ci riguarda — *dicono alla Falcri* — il campanello d'allarme è suonato con i risultati economici del 1981 che confrontati con quelli delle altre aziende di credito sono apparsi al di sotto della media nazionale e tale stato di cose non poteva che creare incertezze

La sorpresa determinante i sindacalisti autonomi affermano però di averla avuta dalla lettura dei dati relativi alla situazione dei conti al 31 marzo 1982 presentati dalla Cassa: la raccolta fiduciaria, cioè il totale dei depositi e dei conti correnti, è passata dai 623.520 milioni del 31 dicembre 1981 ai 585.075 del 31 marzo 1982, e così è stato per gli impieghi economici, passati da 222.104 milioni a 210.129.

«In tre mesi — *si mette in evidenza* — la raccolta fiduciaria si è ridotta di ben 38 miliardi e 445 milioni e di oltre 12 miliardi e mezzo gli impieghi economici».

Quali le cause di una così netta caduta? «Secondo noi — *affermano alla Falcri* — i motivi principali sono il perdurare del caos organizzativo (i trasferimenti continuano in maniera caotica e senza soste e alcuni servizi sono privi di un caposervizio effettivo) e un certo malgoverno

Roberto Scagliotti

ORTA INVENTA LA TASSA (CENTOMILA LIRE) SUI MATRIMONI CIVILI

Approvata all'unanimità dal Consiglio comunale - «Chi vorrà sposarsi a Palazzo Rossi dovrà pagare: abbiamo tante spese»

ORTA — 100 mila lire a coppia oppure il matrimonio salta: la proposta, da tempo in discussione ora è stata approvata all'unanimità dal Consiglio comunale; ogni coppia che convolerà a nozze con rito civile dovrà pagare al Comune questa tangente. Perché? Risponde un assessore del comune di Orta, Fabrizio Morea.

«Il concetto è molto semplice, non fa altro che valorizzare la proposta che la giunta municipale ha presentato al Consiglio. Difatti da quando la sede del municipio di Orta è stata trasferita nel settecentesco Palazzo Bossi, acquistato dal Comune nel 1975, ristrutturato e destinato agli uffici civici l'estate scorsa, è diventata meta di decine di coppie di sposi che convolano a nozze con il solo rito civile. Il palazzo si specchia sul lago, al quale si accede attraverso un pontile d'attracco, lo scenario è suggestivo ed il luogo ideale e romantico costituisce un invito esaltante, anche di natura cinefotografica, per sposi e relativo seguito».

Ma questo affollamento di coppie di sposi giorno dopo giorno sta diventando sempre meno idilliaco per sindaco, assessori e personale dipendente, troppo di frequente chiamati a dover svolgere pratiche di natura matrimoniale anziché dedicarsi alla routine amministrativa. E visto che il lavoro sugli atti di unione fra coniugi è svolto negli uffici municipali quasi a tempo pieno, è nata la proposta di sottoporre ogni coppia di sposi non residenti in loco a una tassazione; poco più di un rimborso spese».

Nel palazzo del Comune di Orta vengono a sposarsi un po' dappertutto, dal Piemonte, dalla Lombardia, dall'Emilia.

Era dato per scontato che il Consiglio avrebbe approvato la proposta. Ma il Coreco, organo superiore di controllo, la avallerà? A Portofino un'identica delibera lo scorso anno venne annullata. Orta farà storia? Staremo a vedere.

f. g.

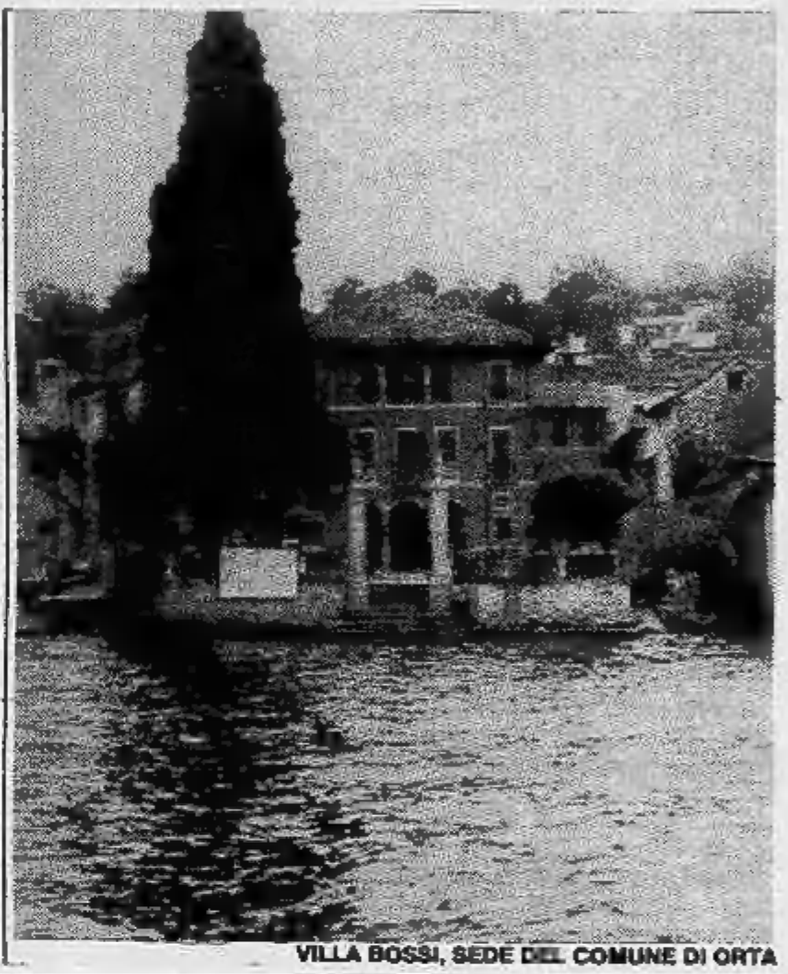

VILLA BOSSI, SEDE DEL COMUNE DI ORTA

Droga a Vercelli: consiglio «aperto» dopo il suicidio del ragazzo in carcere

La richiesta del partito radicale accolta da dc e pci - La Giunta comunale deciderà la data - L'opinione pubblica scossa dalla tragica morte di Enzo Fattore - «La città non è più un'isola felice»

VERCELLI — Il problema droga rimbalza in Consiglio comunale. Dopo il suicidio in carcere di un giovane tossicodipendente, Enzo Fattore, 24 anni, alcuni gruppi di opinione e giovanili hanno chiesto ai partiti politici di occuparsi più a fondo della questione. Il partito radicale ha lanciato la proposta del Consiglio comunale aperto e l'idea è stata accolta dalla dc e dal pci. La giunta municipale sarà quindi investita direttamente del problema e la convocazione di un Consiglio comunale «ad hoc» non dovrebbe tardare.

Sul fronte della droga, Vercelli è sempre stata una città atipica. Fino a pochi anni fa veniva addirittura considerata immune da questa piaga. Ma ecco che, il 27 luglio 1979, in un istituto religioso cittadino muore un giovane per una «overdose» indiretta: una gran quantità di antidepressivi presi in una crisi di astinenza.

E' il primo segnale d'allarme. A distanza di tre anni, si calcola che siano almeno una cinquantina i giovani del capoluogo dediti al consumo di eroina e alcuni grossi centri della periferia come Trino e Gattinara presentano una situazione ancor più allarmante.

A Vercelli non esistono centrali di spaccio della droga pesante ma il fenomeno delle cosiddette «formiche» (gli spacciatori-consumatori) ha preso piede in fretta ed il mondo giovanile si sta dimostrando un fertile terreno di conquista.

Enzo Fattore era appunto un tossicodipendente che, finito in carcere per il possesso di trenta grammi di marijuana, ma soprattutto per aver accusato ingiustamente un pregiudicato di essere il suo rifornitore di droga, si è impiccato a pochi giorni dal processo. La tragica morte del ragazzo ha sconvolto l'opinione pubblica giovanile che sta richiedendo a gran voce una discussione sul caso-Fattore e sull'ambito più vasto del pericolo-droga in città.

«*Le autorità politiche e sanitarie* — è la tesi del Gruppo operativo tossicodipendenze, formato da giovani che stanno studiando da tempo il fenomeno — *sembrano non dar peso al problema. E' ora che aprano gli occhi: Vercelli non è più un'isola felice*».

Enrico De Maria

Nuovo opuscolo sul Palio

ASTI — La macchina organizzativa del Palio edizione 1982 è già in moto. Primo atto è sempre la stampa dell'opuscolo riguardante la storica manifestazione. In un nuovo formato, con maggiore numero di pagine, la pubblicazione è stata realizzata dal Comune. Sarà distribuita in tutta Italia e anche all'estero. Ha sedici pagine, contenenti ventisette fotografie a colori della sfilata e della corsa, mentre nelle due pagine centrali c'è un disegno del rettore del borgo «3 T» (Tanaro-Trincere-Torrazzo), Piero Fassi, con la divisione della città in borghi.

La pubblicazione riporta inoltre le considerazioni sul Palio dello scorso anno dei principali quotidiani italiani.

Intanto una prima notizia sulle prenotazioni per la prossima edizione del Palio: da New York trenta oriundi astigiani ritorneranno per il Palio nella loro città

Si sono costituiti due rapinatori di orafi valenzani

VALENZA — *Si sono costituiti due dei tre autori della rapina compiuta la sera del 15 aprile ai danni del laboratorio di incastonatura preziosi di cui sono titolari a Valenza il trentaquattrenne Andrea Minguzzi (Valenza, via Circonvallazione Ovest 41) e Pietro Cantarello, di 33 (Alessandria, via Marsala 18). Sono Giuseppe Parisi, 24 anni e José Micca di 23 abitanti in Alessandria; è ancora latitante il terzo complice, Alfredo Cimino, 25 anni, da Caltagirone, mentre è in carcere (fu fermato la sera stessa del colpo) Giacomo Drago, 44 anni, Caltagirone, che fece da «palo».*

Domani tutti e quattro saranno processati dal tribunale di Alessandria; rispondono di concorso in rapina aggravata, lesioni, sequestro di persona, porto e detenzione abusiva di armi.

Parisi, Micca e Cimino, armati e mascherati fecero irruzione quella sera nel laboratorio di Minguzzi e Cantarello dove si trovava anche il padre del valenzano, Vladimiro Minguzzi, di 67 anni, che, senza alcun motivo, fu colpito al capo con il calcio di una pistola; riportò lesioni guarite in un paio di settimane. Legarono e imbavagliarono il ferito e il Cantarello (non Andrea Minguzzi non avendo corda sufficiente) quindi fuggirono dopo aver prelevato preziosi per circa 50 milioni.

e. c.

Ricordati nel Verbano gli eccidi di Fondotoce

VERBANIA — (a. c.) *Le manifestazioni commemorative degli eccidi del giugno '44 a Fondotoce, Baveno, Pogallo, Beura, Colloro, Finero, compiuti dai nazifascisti a conclusione di un rastrellamento che aveva provocato più di 300 caduti tra le file della resistenza nel Verbano, si sono concluse con un ennesimo messaggio alla pace.*

A lanciarlo sono stati il sindaco di Verbania Giacomo Ramoni, il ministro francese alle Telecomunicazioni Georges Filloud, sindaco di Romans (che hanno inviato un messaggio anche al sindaco della cittadina inglese di East Grinstead, da dieci anni gemellata con Verbania), e l'onorevole Gisella Floreanini (pci) che fu membro del governo della repubblica partigiana dell'Ossola.

Erano presenti alcune migliaia di persone convenute da centri piemontesi e lombardi, ex partigiani, ex internati militari e politici, giovani. E' stata officiata una Messa al campo

Ieri pomeriggio a Scareno è stata collocata nel piccolo sacrario partigiano della «Cesare Battisti» l'urna con le ceneri del partigiano Mario Manzoni che, deceduto tre mesi fa a Milano, ove abitava, aveva espresso il desiderio, dopo la cremazione, di essere tumulato fra i compagni di lotta che lo avevano preceduto.

Due morti e un ferito in incidenti d'auto

VOGHERA — *(e. g.)* Un radiotecnico di 32 anni, Francesco Sala, abitante a Montebello della Battaglia, ha perso la vita in un incidente stradale avvenuto sulla Statale Padana inferiore n. 10 nei pressi della frazione Fumo di Corvino S. Quirico.

Alla guida di un pulmino 850, il giovane si è scontrato con una Ritmo che aveva effettuato un sorpasso azzardato. Ricoverato in gravi condizioni all'ospedale di Voghera, il Sala è stato successivamente trasferito al policlinico di Pavia, dove è deceduto.

Nello stesso incidente è rimasta coinvolta una Fiesta guidata da Virgilio Baggini, 33 anni.

IMPERIA — *(s. de.)* Uno studente di 13 anni è morto per le lesioni riportate in un incidente stradale, avvenuto a poca distanza da casa sua. E' Gian Piero Rettagliati: abitava con la famiglia alle «Cascine», sulle alture di Oneglia, in via Casarini 36. Viaggiava sul sellino posteriore della «Vespa» condotta dal fratello Gian Carlo, 22 anni, che è rimasto ferito leggermente quando, in via Fanny Roncati Carli, la motoretta, che procedeva in discesa, si è scontrata con un'auto in arrivo dalla direzione opposta. La vettura era guidata da Delia Vitaloni, 38 anni, residente a Pontedassio, in via IV Novembre 2-B.

Alla Provincia di Alessandria eletto oggi Angelo Rossa (psi)

ALESSANDRIA — *(e.c.)* Angelo Rossa, socialista, 50 anni, vicepresidente del Comprensorio (incarico che intende lasciare, sarà il nuovo presidente dell'Amministrazione provinciale di Alessandria in sostituzione di Franco Provera, il suo giovane compagno di partito morto un mese fa in un tragico incidente stradale.

Il Consiglio provinciale è convocato per le 16 di oggi con un unico argomento all'ordine del giorno, l'elezione del nuovo presidente. Il partito ha designato Angelo Rossa, il suo nome è risultato gradito anche ai comunisti per cui oggi pomeriggio sulla sua elezione non sussistono dubbi.

Galleria Umberto I in «festa grande» ieri mattina

I 35 titolari delle ditte che vi hanno sede si sono trovati per trascorrere una giornata insieme - Premiati i commercianti «più fedeli»

Ieri mattina i commercianti della galleria Umberto I di Torino si sono riuniti in un incontro denominato «la festa dell'amicizia». Promotore ed animatore: il cav. del lavoro Beppe Bertetti contitolare della profumeria «Elide» che ha sede in galleria da oltre trent'anni.

La manifestazione è iniziata con la Santa Messa celebrata nell'atrio della galleria dal parroco del Duomo di Torino don Felice Cavaglià, il quale all'omelia ha tra l'altro detto: «Questo è un momento di consolazione, consolazione che passa attraverso la solidarietà e la presenza di Dio; è estremamente positivo il fatto che si sia trovato il tempo, il momento e il luogo per fare festa insieme».

Dopo la Messa è seguita la distribuzione di premi fedeltà ai titolari delle ditte con oltre trenta anni di anzianità. A distribuire i premi l'assessore Libertino Scicolone e la consigliere regionale Emilia Bergoglio.

Tra i decani premiati il dott. Franco Assetto titolare della farmacia «ex Mauriziano» fondata nel 1574 tramandata di padre in figlio. Altra ditta con oltre cento anni la Oglino Gerbella (borse e ombrelli) fondata nel 1878.

Seguono le ditte: Canuto e Verra 1900; Bianchi 1910; Possi 1927; Casolati 1928; Casa tuta 1927; Elide 1944. Tra i premiati il sig. Sergio Lee: un cinese di Hong Kong a Torino dal 1948 quando ha aperto il suo negozio «articoli orientali», sposato con una torinese, ha due figli.

Dopo la premizione a tutti gli interventi, circa 200, è stato servito un pranzo nell'atrio della galleria, nel corso del quale hanno parlato il dott. Assetto il quale ha sottolineato il fatto che è la prima volta in tanti anni che «vedo riuniti a festeggiare assieme, in un clima di gioiosa festa, tutti gli operatori della galleria a coronamento dei moltissimi anni di intenso lavoro al servizio del pubblico».

La consigliera regionale Bergoglio, nipote della fondatrice di una delle aziende presenti in galleria, ha tra l'altro detto: «Sono particolarmente felice di partecipare a questa festa che evidenzia una realtà costituita dalle aziende a conduzione familiare presenti nel cuore commerciale di Torino. Queste rappresentano un patrimonio culturale e sociale che deve essere sostenuto per tutto quanto di positivo e aggregante rappresenta». Durante tutta la manifestazione la fanfara dei bersaglieri della sezione di Chivasso ha allietato la festa.

Raffaele Solla

Il prestigio dell'alta profumeria nel cuore del centro storico

CHANEL
PARIS

Con le sue fragranze femminili e maschili
e il suo maquillage

PROFUMERIA ELIDE

GALLERIA UMBERTO I, 30 - TEL. 54.20.14 - 10122 TORINO

Soc. Acc. Bambi 10122 TORINO

Galleria Umberto I° 48 - Tel. 530.187
(Ingresso da Piazza della Repubblica Porta Palazzo)

CONFETTI E BOMBONIERE

Servizi speciali per
Nozze - Battesimo
Prima Comunione
Conseguimento Lauree

RICCO ASSORTIMENTO ARTICOLI DA REGALO

Visitate all'interno il grandioso campionario e confrontate i prezzi di assoluta concorrenza

Ditta GHERZI

Grande assortimento:
PELLICCERIA - CAPPELLERIA - GUANTI
ACCONCIATURE - VELI - MAZZI - ABITI SPOSA

Galleria Umberto I, 9 - 10122 TORINO - Telef. 530.481

CONFEZIONI SU MISURA
DIVISE - INDUMENTI DA LAVORO

FAST
di G. FRANCHINO

Galleria Umberto I - Int. 19
Telefono 53.48.44 - Torino

ERBORISTERIA
della Basilica

Tutte le erbe per la salute, bellezza, cucina

Le nostre amiche api ci regalano il miele, la pappa reale, il polline, la propoli, la cera vergine

Tel. 53.78.82 - Galleria Umberto I n. 4 TORINO

Da oltre ottant'anni
garanzia di serietà ed esperienza

BOMBONIERE CANUTO

Splendidi servizi per nozze
comunioni - battesimi e tutte le ricorrenze

Vastissimo assortimento articoli regalo

Galleria Umberto I
angolo Via della Basilica
Telefono (011) 519.678

Via Milano 10
Telefono 542.322

Inaugurata nel 1890 con la «rivoluzione» del soffitto di vetro

Riportiamo le cronache dell'epoca che parlano di «insieme simpatico ed elegante, molto rispondente all'uso cui è destinato»

L'apertura galleria Umberto I, primo aprile 1890, viene descritta con ricchezza di particolari «Gazzetta Piemontese» di quel giorno. Per Torino fu un avvenimento storico. Da settimana il giornale, che poi assumerà il no- di *La Stampa*, aveva centrato le cronache sull'avvenimento considerato tra i più importanti dell'anno. Scrive cronista: *«Fino dalle prime ore oggi gente accorre numerosissima visitare la galleria Umberto I che piazza Emanuele Filiberto estende via della Basilica che i coraggiosi fratelli Marsaglia vollero aprire inaugurazione con quel senso pratico che li consigliò l'im-*

prendimento questo lavoro e nel modo di attuarlo».

In effetti per Torino ed i torinesi l'opera fu per decenni quello che si potrebbe definire un «salto qualità» sia per strutture commerciali che per l'aspetto «mondano» della questione. Gli eleganti caffè al coperto divennero luogo ritrovo preferito di molta gente che prese a darsi convegno nella galleria ben presto divenuta Già quando dato l'annuncio costruzione, dimensioni che avrebbe avuto, la notizia suscitò scalpore.

Ecco viene descritta sempre dalla «Gazzetta Piemontese» in articolo presentazione: *«La nuova opera edilizia comprende tre tronchi distinti di galleria. Due tronchi corrono parallelamente, l'uno via Basilica piazza Emanuele Filiberto* (l'attuale Porta Palazzo, n.d.r.) *l'altro dalla stessa via alla via delle Beccherie quella Verde. Il terzo tronco normale ai due precedenti, sbocca sotto i portici di piazza Emanuele Filiberto».*

A parte i riscontri topografici, i nomi delle vie sono ovviamente mutati nel frattempo, null'altro è biato. dimensioni sono rimaste stesse compresa l'elegante e, ai tempi, rivoluzionaria struttura in ferro che sostiene il soffitto di vetro. primo tronco mi- 118 metri in lunghezza, 140 se si comprendono gli imbocchi dai due lati. Il secondo ha una lunghez- metri che con gli imbocchi tocca gli metri. Il terzo tronco lungo metri. Ciascuna delle gallerie di 6 metri, l'altezza dal suolo cornicione di metri Sopra il cornicione posta la copertura in ferro e vetro, mentre punto in cui le gallerie si incrociano sorge una cupola anch'essa in ferro e vetro.

Dice una dell'epoca: *«La nuova opera costruita in nemmeno un anno su disegno dell'ingegnere Lorenzo Rivetti, si presenta linee grandiose o monumentali, offre un insieme simpatico ed elegante perfettamente rispondente all'uso cui destinata. Tutto pavimento è in marmo bianco e grigio, come pure in sono gli zoccoli. La decorazione è in parte a dipinti in parte in stucco. Le botteghe a pian terreno, che hanno tutte annesso un ammezzato, sono chiare, ben disposte, costruite secondo il gusto moderno. Esse sono già affittate per oltre metà alberghi, birrerie, farmacie, macellerie, eccetera. Non ha proporzioni molto vaste, ma sembra benissimo riparata dall'aria promettendo riuscire praticabilissima tanto nella fredda che nella calda stagione. L'avviso di quanti l'hanno sinora visitata è favorevole. Tra gli stabilimenti più notevoli situati all'interno ricordato grande ed elegante Caffè Torinese con fiaschetteria, birreria e bigliardi, la trattoria della Galleria Umberto I e l'antica farmacia dell'Ordine Mauriziano».*

Come si vede non c'è stupirsi se in breve spazio di tempo galleria divenne un posto moda ritrovo, non soltanto un centro commerciale importante oggi che la città si sviluppata in mille altre direzioni particolare nel caffè della galleria resiste tuttora quella che è un'usanza che rese famosa Torino in tutta Italia.

Casa della tuta s.r.l.

tutti gli indumenti da lavoro

- *Grembiuli per ufficio, negozi, casa*
- *Tute, camici giacche*
- *Confezioni alberghiere*
- *Pantaloni, assortimento jeans*

TORINO
GALLERIA UMBERTO I - Tel. 55.38.18

Una "casa" per la tuta nella vecchia Torino

Dal 1935 esiste a Torino una azienda che si occupa di forniture per l'abbigliamento da lavoro. Offre articoli in esclusiva e una vasta gamma di scelta di grembiuli per ufficio, negozi, casa. E ancora tute, camici e giacche, oltre che confezioni alberghiere. Il negozio, situato sotto la Galleria Umberto I (piazza della Repubblica), presenta un bellissimo ambiente modernamente arredato. Esemplare è la cortesia con cui la signora Marango e le sue collaboratrici servono la clientela. "La Casa della Tuta", questo il nome del negozio, tratta anche abbigliamento sportivo, soprattutto jeans, delle migliori marche.

Bressano Marco
Il calzaturiere della Galleria

GALLERIA UMBERTO I, 25
TEL. 543.501 - 10122 **TORINO**

ALLA STELLA D'ITALIA
PERIN-BERT

Maglierie biancherie
Confezioni per bambini
Specialità corredini per neonati
e vestiti per comunione

della Repubblica 2
Telefono 540.809 10122 TORINO

GIOVANNI CONSOLATI
OROLOGERIA - OREFICERIA

Galleria Umberto I
Telefono 510.706
10122 TORINO

LANERIE - SETERIE - DRAPPERIE
ARTICOLI SPOSA
ARTICOLI PER ARREDAMENTO

Blanchi Natale e figli
Galleria Umberto I 77 - TORINO - Tel. 546.716

MOBILI DA GIARDINO
MOBILI GIUNCO CESTERIA

Giocattoli - Carrozzelle
Lettini - Passeggini
Seggioloni

OGLINA
di G. Gerbella

Galleria Umberto I - Piazza Repubblica, 4 - Telef. 546.870 - 517.239
10122 TORINO - c/c Postale n. 18544106 - C.C.I.A.A. 145047

DOMANI L'AUTOPSIA DIRA' SE E' SUICIDIO O DELITTO

Troppi dubbi e interrogativi inquietanti sulla fine di Calvi - Come è stato scoperto il cadavere sotto il ponte del Tamigi - La meccanica con cui il finanzie[redacted] si sarebbe tolta la vita sembra poco attendibile - L'ombra della Loggia P2

Domani si conosceranno i risultati dell'autopsia sulla salma [redacted] Roberto Calvi. Si [redacted] tragica fine del presiden[redacted] Banco Ambrosiano? Agli esami necroscopici è presente anche il medico legale, il professor Giusti, a Londra [redacted] sabato scorso, [redacted] agli avvocati Giorgio Gregori [redacted] Pietro Moscato, i legali che [redacted] assistito [redacted] nelle [redacted] vicende giudiziarie.

[redacted] sostituto procuratore Domenico Sica, il questore [redacted] (reponsabile della sezione italiana dell'Interpol) [redacted] il viceque[redacted] De Sena, capo della squadra mobile romana, di ritorno [redacted] Londra, mantengono il più stretto [redacted] sugli elementi raccolti, ma la [redacted] del suicidio sostenuta [redacted] primo tempo scricchiola sempre di più.

Si brancola, comunque, ancora nel buio. Da Emilio Pellicani, il [redacted] di affari [redacted] accompagnò [redacted] a Venezia e poi [redacted] Trieste, arrestato a Roma per reticenza, gli inquirenti sembra [redacted] abbiano avuto molti chiarimenti. Una coincidenza singolare — [redacted] all'aeroporto [redacted] Ronchi dei Legionari venerdì scorso, [redacted] tappe di Calvi, [redacted] Paolo Uberti, forse l'unico pilota iscritto [redacted] — getta un'altra ombra inquietante.

Drammatiche anche le rivelazioni di Roberto Rosone, n. 2 dell'Ambrosiano, sfuggito nell'aprile scorso [redacted] un attentato: *«L'ordine di uccidermi partì dal Banco»*.

LONDRA — Calvi è stato trovato impiccato [redacted] un tubo[redacted] ferro di un'impalcatura che emerge dalle acque del Tamigi, proprio sotto all'arca[redacted] ponte Blackfriars, [redacted] City di Londra.

In quel punto la riva destra (settentrionale) del Tamigi è costeggiata [redacted] un [redacted] in cemento armato, leggermen[redacted] sopraelevato [redacted] l'impalcatura [redacted] ferro [redacted] dall'acqua distante [redacted] più di [redacted] metro dal parapetto del viadotto. Una scaletta di ferro installa[redacted] sul lato esterno del parapetto facilita l'accesso all'impalcatura.

Secondo [redacted] tesi [redacted] suicidio, Calvi avrebbe scavalcato [redacted] parapetto, e servendosi della scaletta, avrebbe raggiunto [redacted] tubo [redacted] più vicino dell'impalcatura, avrebbe legato l'estremità di [redacted] corda ad [redacted] tubi (il nodo [redacted] solo già applicato al suo collo), quindi [redacted] sarebbe [redacted] andare penzoloni, restando strangolato. Quando [redacted] stato ritrovato, dopo poche ore, il [redacted] corpo era parzialmente immerso nelle acque, [redacted] ciò [redacted] causa dell'alta marea che interessa fortemente il Tamigi.

Questa tesi presenta, come si è espressa [redacted] polizia londinese, delle *«circostanze [redacted] spette»*. Innanzitutto è strano (anche [redacted] non impossibile) che [redacted] uomo di 62 anni, quan[redacted] ne aveva Calvi, [redacted] gliere un sistema del genere per impiccarsi: scavalcare il parapetto e raggiungere i tubi [redacted] ferro emergenti dalle [redacted] que [redacted] un'impresa impossibile, ma certo [redacted] né agevole [redacted] compiere.

[redacted] portavoce della polizia inglese, Calvi infatti [redacted] trovato impiccato alla estremità dell'impalcatura opposta al punto [redacted] cui si trova [redacted] scaletta. [redacted] dunque percorso tutta l'impalcatura, lunga oltre cinque metri, per raggiungere l'altro capo, esercizio non irrealizzabile [redacted] piuttosto difficile: [redacted] tubi [redacted] non esistono tavole, [redacted] o altro ripiano su cui [redacted] agevolmente: Calvi si sarebbe portato alla estremità opposta reggendosi in equilibrio su [redacted] tubo e appoggiandosi probabilmente al [redacted] del viadotto. Al di sotto scorrono le acque del Tamigi.

[redacted] polizia londinese, [redacted] quanto sembra, considera possibile [redacted] non escludere, almeno ufficialmente, questa versione dei fatti. Attanagliato [redacted] disperazione, Calvi [redacted] dunque deciso di farla finita, si sarebbe procurato [redacted] (acquistandola in un negozio durante il giorno, o in qualche altro modo) [redacted] poi, dopo alcune [redacted] trascorse nelle vie della città, poco prima dell'alba si [redacted] lungo il Tamigi. Imbattutosi nell'impalcatura, avrebbe attuato il suo folle gesto.

Gli interogativi, oltre a quelli puramente «tecnici» relativi all'esecuzione [redacted] suicidio, sono numerosi. Perché, per esempio, [redacted] scelto un altro posto [redacted] per compiere il suo atto? Volendo, [redacted] (come ogni altra città) [redacted] possibilità, [redacted] complicate, per portare [redacted] termine [redacted] suicidio mediante impiccagione.

La polizia londinese, in effetti, considera anche l'ipotesi dell'omicidio, ma [redacted] molto riservata a questo propostio [redacted] che non esclude nulla. Questa ipotesi non va incontro [redacted] alcuna fondamentale obiezione, ma presenta anch'essa aspetti [redacted] chiari. Calvi potrebbe esser [redacted] portato sul posto già morto (per strangolamento) [redacted] bordo [redacted] un'automobile, fermatasi all'inizio [redacted] ponte [redacted] Due uomini sostenendolo sottobraccio, lo avrebbero trascinato lungo le scale [redacted] al viadotto, quindi uno di essi scavalcando il parapetto, si sarebbe portato sull'impalcatura.

Il complice [redacted] avrebbe porto il corpo esanime di Calvi con la corda già al collo, che [redacted] stata legata ad un tubo. Quindi il corpo [redacted] stato [redacted] penzolare sul fiume.

La versione dell'omicidio appare più verosimile [redacted] si avanza l'ipotesi che [redacted] corpo sia [redacted] portato sul posto da una barca. [redacted] queso caso, non ci sarebbero [redacted] tante acro[redacted] da parte degli assassini.

La barca si [redacted] avvici[redacted] al tubolare di ferro più esterno (cioè quello [redacted] il centro del fiume, proprio dove è [redacted] il corpo) [redacted] cui sarebbe [redacted] facil[redacted] legata [redacted] corda [redacted] il cadavere. L'operazione [redacted] in tal [redacted] anche più sicura, perché il trasporto fi[redacted] al tubolare [redacted] avrebbe presentato il rischio di essere scoperti da casuali passanti.

Un altro elemento di mistero [redacted] è dato [redacted] che [redacted] stato trovato addosso al corpo di Calvi: oltre al passaporto e [redacted] un'ingente somma di denaro (per oltre 18 milioni [redacted] lire, in diverse valute estere) le [redacted] tasche sarebbero state piene di sassi (almeno [redacted] chili). Sorge spontanea [redacted] domanda dove Calvi [redacted] raccolto [redacted] pietre. A Londra non si trovano certo [redacted] primo angolo di strada. Questo elemento renderebbe però più complessa anche la versione dell'omicidio: le pietre, [redacted] rileva, [redacted] mettono infatti addosso [redacted] si [redacted] far scomparire sott'acqua (alme[redacted] per un certo peridio [redacted] tempo in modo [redacted] renderne [redacted] l'identificazione) ma non in quelle [redacted] che [redacted] vuol far passare per impiccato.

[redacted] compito della polizia sarà ora quello di ricostruire il soggiorno londinese di Calvi. Nulla [redacted] sa [redacted] tale proposito. Secondo il «Daily Telegraph» nel [redacted] numero [redacted] oggi, [redacted] sarebbe giunto a Londra [redacted] giorni [redacted]

Scossone in Borsa

La bufera dell'Ambrosiano ha ripercussioni anche sugli altri titoli

MILANO — *Dopo la tregua del fine settimana, ricomincia la tempesta in Borsa sul [redacted] Ambrosiano. La scomparsa del banchiere Roberto Calvi aveva fatto crollare del 30 per cento [redacted] valore dei titoli del gruppo Ambrosiano fino a vener[redacted] scorso. Il ritrovamento del cadavere [redacted] banchiere impiccato sotto un ponte [redacted] Londra [redacted] contribuirà certamente a rasserenare le [redacted]*

La Borsa [redacted] Milano è scossa da un'ondata [redacted] sfiducia [redacted] ha fatto scendere mediamente del 6,46 per cento i prezzi dei titoli. Tuttavia, la nomina [redacted] tre commissari della [redacted] d'Italia per prendere in mano le sorti del Banco Ambrosiano [redacted] contribuire [redacted] ridare fiducia [redacted] degli affari. La [redacted] presa dalla [redacted] d'Italia sabato sera, come passo successivo alla nomina del commissario provvisorio. I [redacted] commissari [redacted] Giovanni Battista Arduino, Alber[redacted] Bertoni e Antonino Occhiuto. Quest'ultimo [redacted] vicedi[redacted] generale della Banca [redacted] ed attualmente presidente dell'Italfondiario.

I [redacted] commissari hanno il compito [redacted] garantire i depositi dei risparmiatori che si sono fidati [redacted] Banco Ambrosiano, garantendo sulla [redacted] prossimo anno [redacted] gestione.

[redacted] SERA
[redacted] Tone
direttore responsabile
[redacted]

Editrice LA STAMPA S.p.A.
Presidente Giovanni Giovannini
Amministratore Delegato e Direttore Generale Marco Benedetto
Consiglieri Vittorino Chiusano
Luca Cordero di Montezemolo
Umberto Cuttica
Carlo Masseroni
Fran[redacted] Paolo Mattioli
Sindaci Alfonso Ferrero (presid.)
Luigi Demartini
Giovanni Peradotto

Stabilimento tipografico: Edit. La Stampa S.p.A. - Via Marenco, 32 - 10126 Torino

© 1982 Edit. LA STAMPA S.p.A.

CERTIFICATO N. 367 DEL 22-12-1981

Temperatura a Torino, ore 12 + 23

massima (ieri) +28
minima (ieri) +17

TEMPO PREVISTO: [redacted] le regioni poco nuvolose [redacted] annuvolamenti al Nord con brevi piogge. [redacted] di nebbia [redacted] valli. TEMPERATURA: in aumento. VENTI: deboli di direzione variabile. [redacted] poco mossi.

In Italia

Bolzano	+13	+33
Verona	+16	+30
Milano	+16	+30
Firenze	+16	+34
Bologna	+17	+30
Roma	+16	+29
Napoli	+16	+30
Reggio C.	+18	[redacted]
Palermo	+20	+25

In provincia

Aosta	+17	+23
Alessandria	+19	+28
Asti	+17	+26
Cuneo	+13	+18
Novara	+20	+27
Vercelli	+21	+28
Biella	+19	[redacted]
Genova	+18	+24
Imperia	+20	+26
Savona	+19	+24

all'estero

Atene	+14	+24
Bruxelles	+12	+28
Ginevra	+14	+25
Londra	+17	+26
Mosca	+12	+22
New York	+16	[redacted]
Parigi	+17	[redacted]
Tokyo	+18	+25
[redacted]	+13	+26

ENTE NAZIONALE PER L'ENERGIA ELETTRICA
Roma - Via G.B. Martini, 3

[redacted] AGLI OBBLIGAZIONISTI

PRESTITO OBBLIGAZIONARIO 1982-1989
[redacted] DI [redacted] L. 300 [redacted]
I [redacted] (SIEMENS)

Il 1° luglio 1982 matura l'interesse relativo al semestre gennaio-giugno 1982 (cedola n. 1) nella misura di L. 100.000 nette per ciascuna cedola, [redacted] alcuna trattenuta per spese.

Comunichiamo inoltre che:

a) per i titoli quotati esenti da imposte, di cui all'art. 5 punto A del regolamento, il tasso di rendimento, pari alla media aritmetica dei rendimenti medi effettivi dei mesi di aprile e maggio 1982, [redacted] risultato pari al 20,689%;

b) per i BOT a 6 mesi il tasso di rendimento, pari alla media aritmetica dei rendimenti corrispondenti ai prezzi di assegnazione delle aste tenutesi nei mesi di aprile [redacted] maggio 1982, è risultato pari al 20,097%;

c) la media aritmetica dei tassi di cui ai precedenti punti a) e b) risulta, pertanto, pari al 20,393%, corrispondente al tasso [redacted]trale equivalente del 9,724%.

In conseguenza, a norma dell'art. 5 del regolamento del prestito, [redacted] obbligazioni frutteranno per il semestre luglio-dicembre 1982 (cedola n. 2 scadente il 1° gennaio 1983) un interesse del 9,70% pari [redacted] L. 97.000 [redacted] per ciascuna cedola, senza alcuna trattenuta per spese.

Inoltre, allorché [redacted] norma dell'art. [redacted] del regolamento saranno determinate le eventuali maggiorazioni da corrispondere sul capitale all'atto del rimborso, verrà considerato per il secondo semestre [redacted] vita delle obbligazioni [redacted] scarto positivo pari all'1,724%.

Ricordiamo infatti che, sempre [redacted] norma del suddetto articolo 6, secondo comma, del regolamento, i premi di rimborso risulteranno dalla media di tutti gli scarti, positivi [redacted] negativi, tra i rendimenti medi effettivi [redacted] ciascun semestre [redacted] l'8%, moltiplicata per il numero di semestri [redacted] cui [redacted] obbligazioni [redacted] rimborsare [redacted] rimaste [redacted] vita.

ROSONE, IL VICE DI CALVI I KILLER SONO TRA DI NOI

Clamorose dichiarazioni del numero due del Banco Ambrosiano rimasto ferito ad aprile in un attentato - «Se il presidente voleva suicidarsi non sarebbe andato fino a Londra» - «E' stato fottuto da gente di cui si fidava ciecamente» - «Il suicidio mi convince poco, pochissimo»

MILANO — Con una clamorosa intervista rilasciata al quotidiano milanese «Il Giorno», il vicepresidente del Banco Ambrosiano, Roberto Rosone, solleva una serie di inquietanti interrogativi sul sanguinoso attentato di cui fu vittima nell'aprile scorso (un *killer* sparò per ucciderlo, ma lo ferì alle gambe) e sulla morte misteriosa del banchiere Roberto Calvi.

«*L'ordine di uccidermi partì dal Banco*», dice Rosone. Un'affermazione gravissima che rivela una sconcertante realtà di intrighi e trame delittuose, di cui la tragica morte del presidente del Banco Ambrosiano costituisce il fatto più grave ed emblematico.

Calvi si è ucciso o è stato ucciso?

«*Come prima impressione penso che uno che voglia uccidersi vada fino a Londra. Tevere era molto più vicino a Calvi di Tamigi*», dice Rosone.

C'è un filo che lega la morte di Calvi e il tentato omicidio di Rosone?

«*Dico una cosa sola* — risponde il vicepresidente del Banco Ambrosiano —. *E' fuori discussione che il mandante del mio tentato omicidio va ricercato all'interno del Banco. C'è il segreto istruttorio da rispettare, ma le indagini sono molto avanti. Ed emerge una realtà spaventosa... Il mandante parte da qua dentro*».

Parole inquietanti. «*Io sono qui dentro 12 ore al giorno. Mi hanno piantato qui per difendere gli interessi degli azionisti. Sono diventato scomodo al punto da venire eliminato*».

Rosone non vuol fare nomi, ma lascia intendere di sapere molto più di quanto non voglia dire. «*Dall'inchiesta stanno emergendo fatti di gravità inaudita. C'è mandato di comparizione pronto per concorso in omicidio*».

ROBERTO ROSONE

Che cosa accadrà in futuro? Altra risposta carica di foschi presentimenti: «*Quale la prossima tappa? Il prossimo morto?* — si chiede Rosone — *Sono domande che ci distruggono, che mi fanno più dormire... Io sono abituato a gestire la criminalità. Abbiamo tutti la precisa sensazione che qui si stia arrivando a un pericoloso terremoto...*».

Roberto Calvi è stato ucciso, chi sono i mandanti? E i killers?

«*Se lo hanno ucciso lo hanno fatto solo per chiudergli la bocca... Fottuto da gente in cui credeva ciecamente. L'inizio dell'ultima tappa della sua vita, la fuga, è stato all'insegna della fiducia, la fine è nel tradimento... Chi ha cercato di uccidere, e forse ha ucciso, vuole creare panico. Io non posso combattere contro il panico. Che Dio ce la mandi buona...*».

Ecco la «mappa del potere»

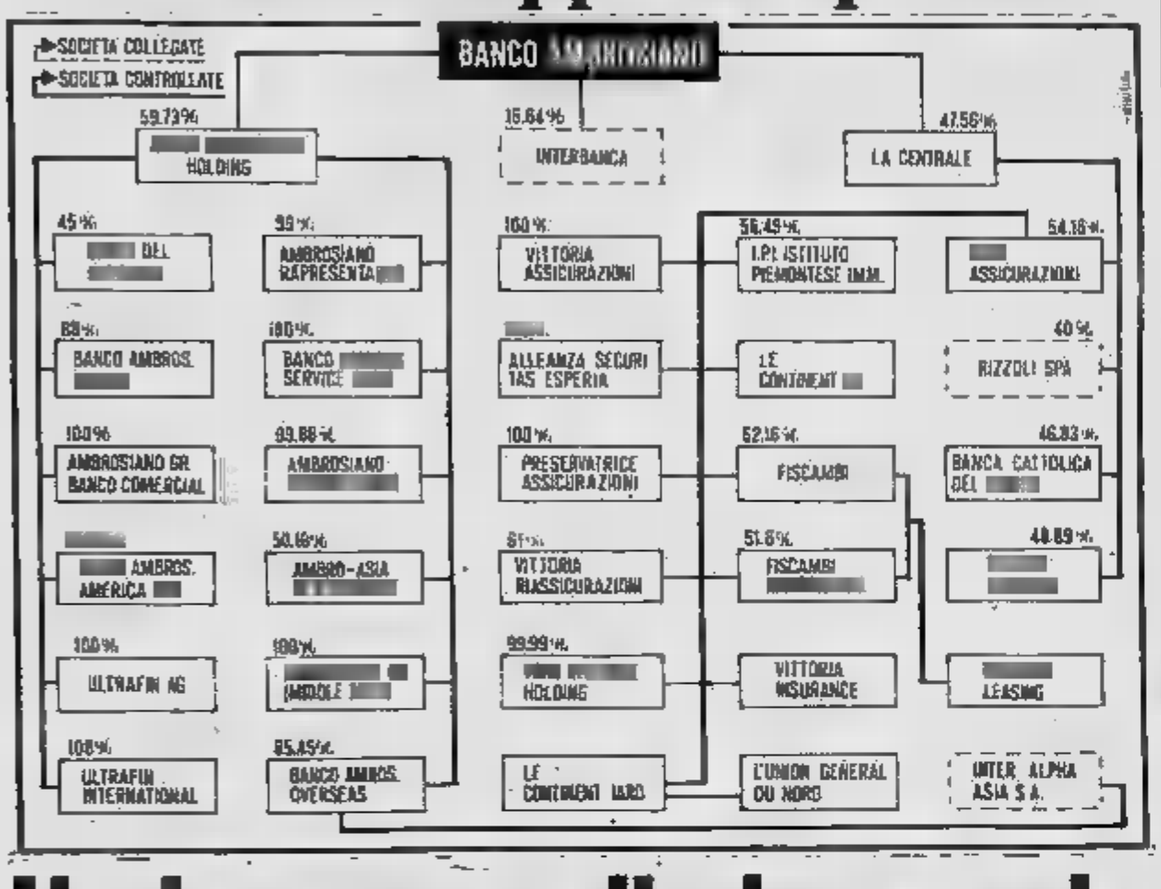

Un impero nella tempesta

Difficile penetrare nella rete intessuta per anni dal finanziere milanese - La prima pietra fu il Banco Ambrosiano

ROMA — Con la morte di Roberto Calvi un impero è rimasto senza imperatore. E se prima era difficile penetrare quella fitta rete intessuta per anni dal finanziere milanese, ora lo è molto più. Quello che è certo è che la «prima pietra» della piramide è stato il Banco Ambrosiano, un istituto di credito dalla gestione piuttosto tranquilla, attraverso il quale Calvi (passando per il «Compendium»), acquista il controllo della «Centrale», destinata a diventare la «cassaforte» del gruppo.

Successivamente la «Compendium» lussemburghese, legata a Sindona, viene trasformata prima degli Anni 70 nella «Banco Ambrosiano Holding», dalla quale partono quasi tutte le azioni finanziarie di Calvi all'estero. Con l'acquisizione della «Centrale», cambia radicalmente la fisionomia della finanziaria ex elettrica, nel cui portafoglio, dal '75 al '76, entrano i controlli della Cattolica del Veneto, del Credito Varesino e della Toro Assicurazioni, mentre quelli delle società precedentemente possedute.

La diversificazione eccessiva degli investimenti viene così eliminata e la finanziaria assume una precisa fisionomia di holding nei settori bancario e assicurativo. Dei due tronconi, comunque, è il primo a svilupparsi maggiormente: la raccolta delle banche raggiunge infatti, complessivamente, oltre mille miliardi, mentre il solo Banco Ambrosiano passa da un capitale di 5 miliardi nel 1972 a miliardi nel 1981.

Se gli istituti italiani raggiungono risultati così rilevanti, i possessi detenuti all'estero, attraverso il Banco Ambrosiano Holding di Lussemburgo, comprendono, tra l'altro, le partecipazioni di controllo nella Banca Gottardo, nel Banco Ambrosiano Andino di Lima e in altre banche e finanziarie sparse nel mondo. Quanto all'altro troncone, quello legato all'attività assicurativa, basta considerare il ruolo che ha avuto la «Toro» nell'espansione dell'impero del finanziere milanese. La compagnia di assicurazioni è, del resto, quella che ancora oggi possiede oltre il quattro per cento del capitale del Banco Ambrosiano, quel capitale che secondo quanto affermò Calvi è disperso fra 25 mila azionisti, anche se molti sostengono in gran parte in alcune anstalt non identificate.

Il groviglio di operazioni finanziarie se ne aggiunge, nella primavera del 1981, un altro che aggiunge quantomeno scalpore: Calvi, attraverso «La Centrale», acquista il 40 per cento della Rizzoli Spa, aggiungendo così un'altra «pedina» al suo impero. I colpi di scena non sono finiti e, dopo un accordo di breve durata tra Calvi e Carlo De Benedetti (che porta quest'ultimo alla vicepresidenza dell'Ambrosiano), l'asse si rompe: De Benedetti si dimette e al suo posto arriva il finanziere Orazio Bagnasco, proprietario del 40 per cento del capitale dell'istituto di credito.

Ecco gli undici principali azionisti del Banco Ambrosiano, i quali, nel complesso, controllano il 19,48 per cento del capitale sociale dell'istituto di credito.

Italmobiliare (Gruppo Pesenti), quota capitale 3,62%.

Kredietbank (Anversa) 3,2%.

Credito Overseas (Panama) 2,71%.

Istituto Opere Religiose (Città del Vaticano) 1,58%.

Société Fiduciaire La Tour (Panama) 1,58%.

Credit Commercial de France-Suisse (Ginevra) 1,36%.

Rekofinanz (Vaduz) 1,21%.

Ulricor (Vaduz) 1,18%.

Interpart (Gruppo Bagnasco) 1,1%.

Cascadilla (Panama) 0,92%.

Lantana (Panama) 0,92%.

Ambrosiano Ultimo bilancio

MILANO — Il Banco Ambrosiano, alla cui presidenza Roberto Calvi era stato riconfermato nell'assemblea degli azionisti il 17 aprile scorso, ha attualmente un capitale sociale di miliardi di lire. Nel 1981 l'utile del gruppo è stato di miliardi 371 milioni di lire contro i 13 miliardi 354 milioni dell'esercizio 1980.

E il Vaticano si ritira

MILANO — A far precipitare la crisi del Banco Ambrosiano sarebbe stato il rifiuto dello Ior, la banca del Vaticano, di onorare le lettere di *patronage* (sono in pratica lettere di garanzia) che hanno fatto da supporto a una serie di società panamensi per un valore di oltre milleduecento milioni di dollari (mille e 700 miliardi di lire). Lo afferma «Il Mondo». Il vicepresidente vicario e direttore generale del Banco Roberto Rosone, ha dichiarato al settimanale: «*Sì, è vero, la Banca Ultrafin ha risposto come speravamo alle nostre richieste, e la situazione non è ancora compromessa...*».

Il rifiuto dello Ior a quelle lettere è stato comunicato, secondo il settimanale, dal presidente della Banca Vaticana, il vescovo Paul Marcinkus, all'amministratore delegato de «La Centrale» (finanziaria dell'Ambrosiano) Michel Leemans, la mattina di giovedì 17 giugno, poche ore prima che si riunisse il consiglio che ha deliberato la richiesta del commissario. Il rifiuto dello Ior, sempre secondo «Il Mondo», apre un buco grossissimo (circa mille miliardi di lire) all'interno del Banco, il quale però ha le risorse patrimoniali per tentare di salvarsi.

La spiegazione del rifiuto dello Ior — riferisce il settimanale — è stata data da monsignor Donato De Bonis, segretario generale dello Ior: «*Della vicenda specifica non so niente. Non mi sono mai occupato di queste cose. Non posso però negare che l'istituto, talvolta, nelle sue funzioni fiduciarie, rilasci lettere di "patronage" contro altre lettere*». In sostanza, lo Ior avrebbe avuto sì lettere di *patronage* per le società con sede nei «paradisi fiscali», ma probabilmente avrebbe ricevuto dallo stesso Calvi (che in banca aveva firma singola) un'altra lettera che lo solleva da ogni responsabilità.

ECCEZIONALE!
Per la prima volta in ITALIA
vendiamo ai privati
tutte le nostre auto usate
ai prezzi che facciamo
ai commercianti
arcar S.p.A.
concessionaria Alfa Romeo
corso trieste 19 — moncalieri

Piperno in Canada ha chiesto asilo

MONTREAL — *Francesco Piperno, l'esponente [redacted] disciolto «Potere operaio» ricercato dalla magistratura italiana che lo ritiene implicato nel delitto Moro, ha chiesto al Canada asilo politico. L'avvocato Pierre Duquette, che cura gli interessi del fisico italiano nei suoi rapporti con [redacted] autorità dell'immigrazione canadesi, dopo aver accertato l'indisponibilità della Francia ad accogliere Piperno, ha presentato ad un «adjudicater» (sorta di giudice-arbitro) dell'immigrazione [redacted] Montreal, formale domanda [redacted] concedere [redacted] Piperno lo status di rifugiato politico, avendo le autorità canadesi già respinto [redacted] richiesta [redacted] accoglierlo come immigrato.*

Dopo questa ennesima iniziativa di Piperno per rimanere in Canada, il suo caso sembra destinato [redacted] percorrere ancora lunghe trafile burocratiche prima di trovare una soluzione definitiva. In base alla procedura, infatti, Piperno sarà sottoposto [redacted] «esame sotto giuramento» da parte di un'alto funzionario dell'immigrazione, che dovrà accertare i motivi che lo hanno indotto [redacted] chiedere l'asilo politico.

Trapiantate negli Usa cellule cerebrali

SAN FRANCISCO — Dorothy Krieger, capo della sezione [redacted] endocrinologia al centro medico del Monte Sinai [redacted] New York City, ha annunciato che nel [redacted] laboratorio [redacted] stato condotto [redacted] esperimento con risultati strabilianti: cellule cerebrali sono state trapiantate nell'encefalo di cavie e, non soltanto non [redacted] avvenuto il processo [redacted] rigetto, ma hanno funzionato quasi a livello della norma.

«Si [redacted] di un esperimento che io definisco fantascientifico, soltanto che questa volta funziona», [redacted] detto la dottoressa Krieger. L'esperimento, ha spiegato la scienziata, ha avuto [redacted] in sette soggetti su otto, ottenendo quindi una qualifica [redacted] oggettiva relati[redacted] alla ricerca in corso.

Rapinatore ucciso da agente a Milano

MILANO — Un pregiudicato di [redacted] anni, Giacomo Boticchio, [redacted] stato ucciso in un conflitto [redacted] fuoco con un agente di polizia. E' accaduto ieri sera alle 22,50. Boticchio, che era in compagnia [redacted] due amici nei giardini [redacted] Porta Venezia, [redacted] è avvicinato [redacted] una coppia [redacted] fidanzati e [redacted] estratto [redacted] pistola [redacted] l'intenzione [redacted] rapinarli. [redacted] il giovane aggredito era un agente [redacted] polizia, il quale ha estratto a [redacted] volta la pistola: [redacted] nato un cofiitto a fuoco e [redacted] rapinatore [redacted] stato raggiunto da tre colpi.

[redacted] è stato subito trasportato all'ospedale. I medici hanno [redacted] l'intervento chirurgico ma [redacted] giovane è morto durante [redacted] notte.

La statua della Libertà in pericolo: sarà curata

NEW YORK — La statua della Libertà che domina il porto di New York [redacted] che per circa [redacted] secolo è stata il simbolo degli Stati Uniti [redacted] ora [redacted] pericolo. Ci vogliono cento milioni di dollari per salvarla. Alcuni esperti hanno stabilito che le strutture della statua si stanno indebolendo [redacted] hanno bisogno di cure immediate.

Una commissione nominata dal presidente Reagan e guidata dal presidente della «Chrysler», Lee Iacocca, ha cominciato la raccolta dei fondi destinati al restauro della statua, donata dalla Francia agli [redacted] Uniti nel [redacted] Iacocca — i cui genitori emigrarono dall'Italia negli Usa — ha precisato che la commissione [redacted] lui presieduta intende completare i lavori [redacted] restauro per il centenario della statua.

Lapidazione per adulterio confermata in Pakistan

ISLAMABAD — *La corte suprema islamica del Pakistan ha stabilito che la lapidazione delle donne adultere è del tutto conforme alla legge islamica, tornando così [redacted] una sua precedente decisione che affermava il contrario.*

Dopo l'instaurazione della legge islamica nel Pakistan il 10 febbraio 1979, almeno due tribunali hanno ordinato l'esecuzione mediante lapidazione di donne accusate di adulterio. Queste sentenze erano state annullate in sede di appello lo scorso anno dalla Corte suprema, che aveva affermato che questa forma [redacted] esecuzione non era chiaramente prevista dalle leggi islamiche.

Appello di Solidarnosc tre giornate di lutto

VARSAVIA — La redazione del settimanale clandesti[redacted] «Solidarnosc-Mazowsze» (regione [redacted] Varsavia) lancia nel suo ultimo numero un appello nel quale proclama «il 16, 25 [redacted] giugno giornate di lutto nazionale». Durante questi tre giorni i membri del sindacato e tutta [redacted] società dovrebbero deporre dei fiori davanti ai monumenti storici, accendere [redacted] candele [redacted] partecipare alle [redacted] dedi[redacted] «vittime e ai perseguitati».

I membri del settimanale clandestino chiedono anche che ogni [redacted] di Solidarnosc faccia [redacted] volantino «simbolico» con scritto sopra «Solidarnosc vive, Solidarnosc lotta, Solidarnosc vincerà» e [redacted] incollarlo nel posto scelto.

Libano, la tregua resiste Il massacro è più lontano

L'accordo «a sette» tra le forze libanesi potrebbe portare al ritiro di Israele - Palestinesi irremovibili, i siriani non vogliono andarsene

BEIRUT — In Libano [redacted] profila la possibilità di una soluzione negoziata, dopo quindici giorni di guerra che hanno provocato migliaia [redacted] morti e distrutto intere città. Il presidente della Repubblica Elias Sarkis [redacted] riuscito a formare un «Comitato [redacted] salvezza nazionale» che si dovrebbe riunire questa sera. Il cessate [redacted] fuoco è stato rispettato anche ieri, nonostante qualche duello [redacted] artiglierie [redacted] nuovi movimenti [redacted] truppe israeliane [redacted] nello Chouf. L'esercito libanese ha preso posizione nell'aeroporto.

[redacted] sinistra [redacted] se Walid Jumblatt, dopo vari giorni di esitazione, ha annunciato ieri mattina di avere accettato [redacted] fare parte del «Comitato [redacted] salvezza nazionale» presieduto da Sarkis e formato da sette personalità in rappresentanza di tutte le [redacted] Secondo fonti informate è stato concordato un ordine del giorno in tre punti: [redacted] delle truppe israeliane, ripristino della sovranità [redacted] governo libanese, dialogo [redacted] l'Olp per trovare un accordo che salvaguardi [redacted] palestinese.

L'annuncio della costituzione del Comitato [redacted] sette [redacted] stato dato mentre i fedayn minavano le strade [redacted] accesso a Beirut Ovest preparandosi [redacted] combattere [redacted] per casa e la popolazione civile stava fuggendo in massa [redacted] capitale. Tutti i maggiori dirigenti dell'Olp, da Yasser Arafat [redacted] George Habash a Nayef [redacted] watmeh, hanno ribadito che la resistenza palestinese rifiuta [redacted] consegnare le armi.

Gli osservatori escludono che Israele possa ottenere la resa dei palestinesi senza nuovi sanguinosi combattimenti. Tuttavia, [redacted] mano che le [redacted] passano e da tutto il mondo si moltiplicano gli appelli perché a Beirut sia risparmiata la sorte di Sidone [redacted] Tiro, distrutte dai bombardamenti nei primi giorni dell'invasione, il rischio che [redacted] capitale sia presa d'assalto sembra diminuire. [redacted] prevede semmai un lungo assedio, accompagnato [redacted] scontri limitati, mentre ognuna delle parti cercherà di strappare concessioni alle altre.

La proposta che fonti informate attribuiscono [redacted] Philip Habib, [redacted] cioè il disarmo delle [redacted] libanesi e palestinesi per fare posto all'esercito nazionale, sembra dunque [redacted] difficile attuazione. Vi è poi il problema dei 20 mila soldati siriani [redacted] ancora rimangono nella valle della Bekaa, e che Damasco non è disposta [redacted] ritirare finché non le sarà revocato il mandato della Lega Araba.

Per Beirut assediata, dove ormai comincia [redacted] tutto, perfino la luce [redacted] l'acqua, [redacted] prevedono dunque altri giorni difficili. Ma ieri sera il pericolo di un [redacted] sembrava un po' meno vicino.

Lady Diana ricoverata Nasce l'erede di Carlo

LONDRA — La principessa Diana, consorte [redacted] principe ereditario Carlo di Inghilterra, è stata ricoverata all'ospedale [redacted] St. Mary, nel reparto [redacted] perché [redacted] preda alle prime doglie [redacted] parto. La notizia è stata annunciata ufficialmente da Buckingham Palace.

La ventenne principessa, in attesa [redacted] primo figlio, è sta[redacted] portata nella [redacted] clinica, nel distretto londinese [redacted] Paddington, dove [redacted] cognata, la principessa Anna, ha [redacted] alla luce i suoi [redacted] figli. Notizie [redacted] sui giornali londinesi hanno riferito nei giorni scorsi che la principessa Diana [redacted] ha preferito [redacted] ospedale per il parto, mentre la regina Elisabetta [redacted] avrebbe voluto [redacted] il nipotino nascesse a Buckingham Palace.

Un portavoce di Palazzo Reale [redacted] che il principe Carlo, 33enne erede [redacted] trono, ha accompagnato la moglie in ospedale. Non è noto [redacted] egli sarà presente [redacted] sala parto alla nascita del figlio. [redacted] sa però che egli [redacted] espresso questo desiderio.

Vic 20 computer. Un regalo da sballo, papà!

Se lo merita un regalo, finiti gli studi no? E allora scegli qualcosa di intelligente, che gli serva e serva a te: Vic 20, l'home computer Commodore.
Con Vic 20, 20 colori, note musicali, espandibilità da 5 a 32 k byte, il tuo ragazzo prende confidenza con la tecnologia dei computer, si diverte [redacted] programmare in Basic, [redacted] risolvere problemi didattici, scientifici e di word processing, a memorizzare dati, a giocare coi mille games possibili.
Il costo del Vic 20? Sbalorditivo, meno di 600.000 lire. E allora, via per un regalo intelligente!

commodore COMPUTER

distribuito da
ABA ELETTRONICA
Il centro più completo a memoria di computer
Torino - Via Fossati 5/C - Tel. (011) 332065/389338

[redacted]
SUBITO I BAGAGLI!!
Finalmente quest'anno potrai venire [redacted] INDIA... [redacted]
Informati presso [redacted] nostra agenzia sulla esclusiva speciale formula
"VIAGGIA OGGI... [redacted]
ideata appositamente per TE!
Dal [redacted] al [redacted] Agosto:
[redacted] KASHMIR
14 giorni [redacted] prezzo di L. 1.770.000 da Torino a Torino
VIAGGIO AEREO - HOTELS [redacted] LUSSO
PENSIONE COMPLETA
GITE ED ESCURSIONI
ACCOMPAGNATORE SPECIALIZZATO PER TUTTO IL VIAGGIO
utip viaggi
[redacted] 9 - 19
Via [redacted] 155
(P.zza Carducci)
[redacted] TORINO
Tel. (011) 6966938
6966860

OCCASIONI DELLA SETTIMANA

PANDA 45 nera semestrale pochi Km, proprietario unico
GIULIETTA 1,6 metallizzata 1979 proprietario unico, 25.000 Km
ALFETTA 2.0 L blu pervinca 1980 cerchi in lega, condizionatore d'aria
GOLF GTI nero 1978, completamente accessoriato
ALFA SUD T.I. 1.3 metallizzato 1980 proprietario unico
[redacted] 2.5 [redacted] metalliz[redacted] 79 unico proprietario, [redacted] elettrici, condizionatore d'aria
BMW 518 1978 metallizzata proprietario unico
A 112 Elite 1981 metallizzata unico proprietario 10.000 Km

"USATO COME NUOVO" L'USATO DALLE 9 GARANZIE ESCLUSIVE

SOGEA
C.so Siracusa 40
Tel. 329.93.33

FINE STAGIONE
[redacted]
Canova
[redacted]
SCONTI
[redacted]
Aut. n. 353 del Comune di Torino

C'è un allenatore che ha la gonnella

Si chiama Daniela Mollea, prepara i giovani dell'Alpignano

Vive ad Alpignano la famiglia, in via 1° Maggio 44, la prima donna-allenatore del Piemonte e forse chiama Daniela Mollea ed è una bella ragazza di 21 anni, all'Isef di Torino.

Convinta sempre che tanti mestieri considerati sino ad oggi tabù per le donne siano loro portata, ha voluto dimostrare — e ci è riuscita — che anche nel campo del classico sport degli uomini, il gioco del calcio, una ragazza può inserirsi e trovare spazio per operare con profitto. Ini- l'attività fa come preparatore atletico della squadra pulcini dell'U.S. Alpignano, una società che milita nel campionato Promozione, questa stagione ha allenato formazione giovanile del club con piena soddisfazione dirigenti, tifosi e

«E' meraviglioso — *racconta con un sorriso imbarazzato* — perché ho i insegnamenti trasformarsi in realtà sul campo, settimana dopo settimana. Tra me e i giovani calciatori è sorto un rapporto di simpatia che in breve si è trasformato e amicizia reciproca. Sto molto loro — *continua Daniela* — e cerco di insegnare ad sempre il corretti nella vita e gara. sperimentare ai giocatori tutti i per trovare quello nel quale sono più adatti e lavoro sui fondamentali e sulla preparazione atletica».

Questa attività, tra scetticismo dell'ambiente, per giovane studentessa non è un hobby ma una precisa scelta di impegno sociale culturale. Mollea, che frequenta il dell'Istituto superiore educazione fisica, un'apprezzata dirigente dell'Uisp Valle Susa da oltre anno sta preparando la tesi sulla differenza dei carichi di lavoro tra pallavolisti e calciatori. Il suo laboratorio di sperimentazione è di alto livello: la Robe di Kappa di da una parte la Juventus Trapattoni dall'altra. «Il

di lavoro due società — *Daniela* — sono diversi. Tenuto conto però di tutti i fattori, i pallavolisti lavorano di più».

Fare l'allenatore calcio a Daniela Mollea piace molto ma la sua gioia è ombrata da un grosso cruccio: lo sport ufficiale, quello con la «S» maiuscola, non potrà mai accettare il suo come trainer del settore giovanile perché occorrono attività come giocatore (al maschile) per poter fare parte della categoria.

«Alle soglie del Duemila — con il *"mister" in gonnella* —, quando la donna ha conquistato tutti i guidando l'altro navi ed aerei e spazio, è assurdo che il mondo calcistico continui a tenere alte certe barriere».

Josè Leva

Bertola va a picco e poi fa polemiche

Stroncato da Balocco (11-1), accusa la Federazione per l'handicap alla battuta

ALBA — *Bertola non lo ricorda, ma probabilmente nella quasi ventennale carriera aveva mai subito una sconfitta così pesante «Mermet» Alba, sferisterio che conosce come le sue tasche. Carlo Balocco, impegnarsi fondo, gli ha concesso un solo «gioco», il terzo, quello del 2-1. E così in un'ora e 40' la partita è arrivata alla conclusione.*

Nonostante il 11-1, il dieci campione d'Italia è soddisfatto della sua partita. Ha giocato meglio nelle precedenti, almeno questo è il suo parere. «La sconfitta Balocco — dice — l'avevo prevista. A certo punto della gara, quando c'era più nulla da fare, ho giocato al risparmio».

Poi, Felice esamina la sua posizione in classifica, certo brillante. Dopo cinque partite, sola vittoria, contro Rosso. Il suo obiettivo all'inizio stagione, quello arrivare in finale, si allontana sempre di più. Felice è quasi rassegnato, crede molto sue possibilità di recupero, quarto posto in classifica sembra un traguardo irraggiungibile. «Per forza — sbotta — gli esperti della commissione tecnica considerano un in grado di competere con Balocco e Aicardi, e di conseguenza mi hanno inflitto due metri di penalizzazione alla battuta. Il è sotto occhi tutti: Devia è ormai irraggiungibile. Sarà lui quarto finalista. Berruti, Balocco Aicardi. Senza quei due metri vantaggio, Devia non sarebbe arrivato in finale. Un risultato deciso tavolino, e non sul campo, questo mi rabbia.

Difficile dar torto a Bertola, almeno su questo punto. I loni della commissione tecnica hanno commesso grosso errore di valutazione, non tanto sulle capacità di Bertola quanto sul reale valore della coppia Devia-Galliano. Insieme al vecchio compagno squadra, Devia, come era già accaduto in passato, subisce quasi metamorfosi, i risultati si vedono: una sola sconfitta contro Berruti a interrompere una serie di quattro vittorie.

Felice, tuttavia, è opinione molti tecnici, deve anche recitare qualche «mea culpa». La squadra non all'altezza della situazione, Felice quest'anno non ha avuto la mano felice nella scelta dei compagni di squadra. Ha voluto come «spalla» vecchio Gili Balocco è stato ben lieto cederglielo, come del resto il terzino Bonino.

Il campione della Sanstefanese ha ingaggiato la spalla Solferino e la scelta è stata dovinata. Bertola (i bei tempi sono passati) non è più in grado di tener testa agli avversari, accentrando su di sé il ruolo di battitore di spalla: troppo dispendio energie. Al posto di Gili avrebbe dovuto utilizzare alla battuta un giovane come Paoletto, quale sta disputando un ottimo campionato serie B. A chi gli prospetta questa soluzione, ora non più possibile, Felice ha quasi un gesto stizza. Lui non crede nei giovani.

Piero Galasco

Sanremo ospita boxe mondiale

La del 15 luglio Hagler-Obelmejias

SANREMO — Il campionato del mondo dei pesi medi unificati di pugilato statunitense Marvin Hagler e il venezuelano Fulcencio Obelmejias si disputerà la sera luglio Sanremo. Il match sarà teletrasmesso in diretta negli Stati Uniti alle del mattino ora italiana (21 americana). Sostituirà l'incontro tra l'americano Devy Moore e l'ugandese-danese Kalule, già fissato precedentemente per 17 luglio a Sanremo e rinviato a data destinarsi.

Organizzata Sabbatini, in collaborazione con la «Top Rank», la Città di Sanremo e casinò municipale e il patrocinio del «Guerin Sportivo», la serata si inizierà alle 23 con una parte alla musica. La riunione vera propria prenderà il via alle 24.

Nel sottoclou del mondiale dovrebbero esserci Nino La Rocca, impegnato forse contro Larry Bonds, ex avversario mondiale Leonard, probabilmente anche l'americano Don Curry, imbattuto peso welter.

Per Obelmejias trattera di una rivincita: venezuelano era stato infatti battuto Hagler nel gennaio dell'81 per ko tecnico all'ottava ripresa. Da allora Obelmejias si trasferito negli Stati Uniti e ha ottenuto sei successi prima del limite. suo record è 36 vittorie, 33 per ko, una sola sconfitta, proprio contro Hagler. campione mondo ha un record di 53 vittorie, due pareggi due sconfitte. Dopo vinto il titolo contro Minter il settembre a Londra, lo ha difeso vittoriosamente per altre quattro volte.

Baseball in subbuglio: squalificata una squadra

E' quella del Sant'Antonino di Susa - Giocatori dirigenti aggredirono l'arbitro del «derby» con l'Avigliana

Ancora polemiche nel mondo del baseball dopo movimentato «derby» della Val di Susa, conclusosi in modo sicuramente inconsueto. Non il classico grande *slam*, bensì botte orbi fra i giocatori dell'Avigliana del Sant'Antonino. A pagare però il pedaggio più gravoso stato l'arbitro, sottoposto ad specie di linciaggio. Pertanto, per la prima volta forse nella storia del baseball italiano, un'intera squadra squalificata giudice sportivo, assieme alcuni dirigenti. Ovviamente stato sospeso anche il campo di gioco del Sant'Antonino, sino al 30 giugno.

incidenti, sui quali deve ora indagare il giudice unico nazionale (sono previste anche alcune squalifiche a vita), hanno avuto involontaria protagonista un direttore di sul cui nominativo viene mantenuto il massimo riserbo. Fatto sta che, secondo il comunicato del giudice sportivo, giocatori e dirigenti della società Sant'Antonino hanno aggredito l'arbitro dopo avere protestato ricorrendo a inconsueti per i campi di baseball.

Inevitabile, pertanto, un atteggiamento di massima fermezza da parte del giudice che ha squalificato i seguenti tesserati: Patrizio Vicari, Martone, Letterio Scimone, Stefano Verzone, Salvatore Arenziello, l'americano Stephen Robbins, Piero Girardi, Silvio Tabone, Claudio Picciulo, Sebastiano Grosso, Marco Spissu e Maurizio Brunetti.

In Valle di Susa il baseball è molto seguito e nessuno avrebbe mai immaginato che arrivasse a registrare incidenti gravi anche se si trattava di derby molto sentito nelle due cittadine. Ora, ovviamente, a pagarne le conseguenze è tutto il baseball piemontese rischia addirittura di perdere un'intera squadra, per di più dalle buone tradizioni come quella di Sant'Antonino.

E' probabile che anche la presidenza della Federbaseball un'inchiesta sul grave episodio, soprattutto al fine di evitare che del genere avvengano su altri diamanti d'Italia, dove la tensione, soprattutto nei fronti degli arbitri di gara, è già notevole.

Purtroppo, alla grossa esplosione del baseball softball, attività e come praticanti, non sempre fa riscontro buona qualità parte dei direttori gara. Questo, d'altronde, è inevitabile in tutti gli sport: succede nel calcio, immaginarsi se non capita altrettanto nel baseball.

S. Gan.

NOTIZIE FLASH

● **Fiat 131 Abarth** di Ceccato-Zonta ha vinto il quarto Rally del Gran Sasso valido per il Trofeo della terza per la qualificazione campionato italiano.

● **L'italiano** Emanuele Bolognesi ha vinto ad Aberdeen qualificazione europea per il Doug Sanders Junior International Golf Tournament colpi.

■ **Atletica.** La Rdt ha dominato triangolare Londra davanti Gran Bretagna e Belgio.

■ **Ciclismo.** Petito ha vinto a Uddevalla prima tappa del Giro Svezia battendo Prim.

● **Calcio.** Il Panathinaikos Atene ha vinto Coppa di Grecia battendo Larissa per 1 a 0.

■ **Pugilato.** Venezia sarà la 7 all'11 novembre prossimi della convention del World Boxing Council.

● **Basket.** Il giocatore Forti Mestre Lebole stato ceduto Treviso Benetton in cambio di Riva.

■ **Vela.** Quarantasette barche sono partite ieri a mezzogiorno S. Margherita di Caorle per l'ottava edizione della regata adriatica «500x2».

■ **Atletica.** Assegnati Firenze i titoli italiani juniores. *Femminili*: Serra (lungo), Serrina (disco), Monachesi (peso), Trombin (100 m), Pistrino (400 m), Nespolo (alto). *Maschili*: (lungo), naro (disco), Zichichi (martello), Perussi (triplo), Sabia (400 m), Carenza (3000 m), Arena (10 km marcia).

TUTTOGOL

Supplemento al n. 149 di «Stampa Sera» del 21 giugno 1982

Esce ogni giorno per il Mundial '82

Italia è l'ora della sveglia

STAMPA SERA

STAMPA SER[redacted]
Michele Torre
direttore responsabile
Carlo Bramardo
vicedirettore

Editrice LA STAMPA S.p.A.
Presidente Giovanni Giovannini
Amministratore Delegato e Direttore Generale Marco [redacted]
Consiglieri Vittorino Chiusano - Luca Cor[redacted] di Montezemolo - Umberto Cuttica Carlo Masseroni - Francesco Paolo Mattioli
Sindaci [redacted] Ferrero (presid.) - Luigi [redacted]martini - Giovanni Poradollo

Stabilimento tipografico Editr. La Stampa S.p.A. - Via Marenco, 32 - 10126 Torino

© 1982 Edit. LA STAMPA S.p.A.

CERTIFICATO N. 387 DEL 23-12-1981

L'Inghilterra va avanti

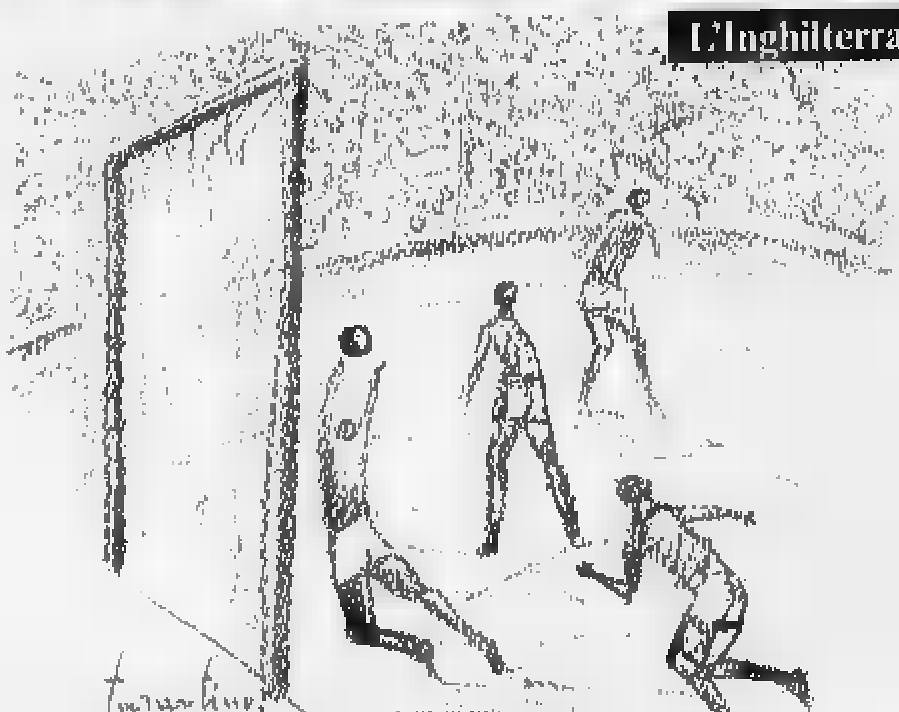

Non sempre l'arbitro [redacted] una partita di calcio può evitare di correre dei rischi, e [redacted] soltanto per [redacted] eventuali reazioni del pubblico. Stavolta Tarantino è stato infatti colpito da quanto [redacted] accaduto [redacted] direttore di gara [redacted] Italia-Perù il quale è [redacted] letteralmente travolto (disegno a sinistra) [redacted] dovuto ricorrere alle cure [redacted] massaggiatori. Questo è stato forse l'episodio più vivace di una partita senza emozioni che si [redacted] conclusa con un deludente pareggio.

Molto più interessante l'incontro tra gli inglesi [redacted] i cecoslovacchi con una bella rete (nel disegno a destra: Francis [redacted] prepara ad intervenire [redacted] a mettere [redacted] pallone in gol) ed un autogol con il quale gli inglesi hanno portato a due il bottino. Bisognerà tener d'occhio l'Inghilterra ed in proposito anche [redacted] Fabbri — uno che di calcio se ne intende — ha detto che i britannici possono arrivare alla semifinale.

Vola anche l'arbitro

Col Camerun [redacted] partita che vale il «Mundial»

dal nostro inviato FABIO VERGNANO

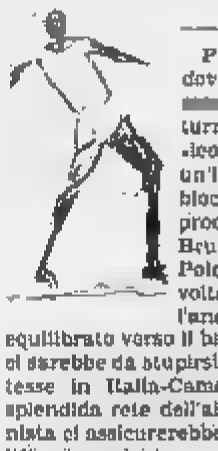

PONTEVEDRA — Era destino che tutto dovesse essere affidato alla partita con il Ca[redacted]. Adesso per raggiungere il secondo turno l'Italia deve battere [redacted] tutti i costi i «leoni indomabili» dell'Africa: ma non sarà un'impresa facile, perché la squadra che ha bloccato sul pareggio anche la Polonia [redacted] procurerà di sicuro dei grattacapi. Il gol [redacted] Bruno Conti ci fa sperare, perché se domani Polonia [redacted] Perù si fermassero [redacted] volta sullo 0-0 e poi lo stesso risultato (visto l'andamento di questo Gruppo Uno [redacted] equilibrato verso il basso non ci sarebbe da stupirsi) si ripetesse in Italia-Camerun, la splendida rete dell'ala [redacted]nista ci assicurerebbe la qualificazione insieme al Perù che, grazie allo sfortunato autogol di Collovati, si troverebbe la strada spianata.

Intanto cerchiamo [redacted] non rovinare tutto con una prestazione disastrosa anche contro [redacted] Camerun. Tra gli africani c'è da tenere d'occhio Milla che non sarà squalificato per somma [redacted] ammonizioni, ma la «stella» del Bastia non è la sola individualità di spicco [redacted] formazione di Vincent. Il tecnico francese assicura: *«A questo punto ci giocheremo tutto contro l'Italia ed abbiamo buone possibi[redacted] superare il [redacted]. Dopo due partite [redacted] ci sentiamo in grado di giocare alla pari con gli azzurri».*

Il Camerun in effetti non ha torto a sperare e potrebbe coinvolgerci in una specie di «combine». [redacted] tra Polonia e Perù sarà ancora una volta 0-0, al Camerun servirebbe [redacted] pareggio [redacted] più di un gol. [redacted] si potrebbe accordare quindi (scherziamo ovviamente!) per fare un bel 3-3 e vincere il girone eliminando Polonia e Perù. Il vero problema è trovare chi sappia mettere per tre volte il pallone nella porta avversaria ed in questo momento c'è poco [redacted] stare allegri perché solo se [redacted] portiere N'Kono [redacted]se al gioco riusciremmo nell'impresa.

Ma cerchiamo di guardare alla partita di mercoledì con maggior serietà [redacted] con l'aiuto di qualche giocatore. Dopo aver visto la partita [redacted] sabato tra Polonia e Camerun, [redacted] che qualcuno [redacted] spaventato ancora di più, ma la vittoria è l'obiettivo da raggiungere in ogni caso ed anche se entran[redacted] in [redacted] a qualcuno ora tremeranno [redacted] più [redacted] gambe, non c'è scelta.

Sentiamo Graziani: *«Con il Perù abbiamo fatto un'esperienza certamente negativa, [redacted] possiamo farne tesoro. Io credo che nonostante tutto il Camerun si possa battere, anche se ora abbiamo delle responsabilità in più. Non ho dubbi circa il passaggio del turno, perché l'Italia non è così brutta come sembra».*

Il fiorentino sogna una prodezza personale: *«Mi piacerebbe segnare un gol, magari decisivo. Ho visto la splendida [redacted] del mio compagno Bertoni ed ho provato invidia e rab[redacted] al tempo stesso per non essere ancora riuscito a dare a me ed alla Nazionale questa gioia. Mi faccio un augurio da solo e cioè di avere maggior fortuna nei miei tentativi. Voglio che questo sia [redacted] mio Mundial, ma devo fare qualcosa per caratterizzarlo».*

Graziani intanto aspetta Rossi. [redacted] centravanti sarà riconfermato contro il Came[redacted] e dichiara: *«Sto andando male, ma [redacted] il Camerun dovrei trovarmi più a mio agio. Comunque aspettate la fine [redacted] Mundial per giudicarmi».*

Antognoni, che ammette sinceramente di giocare spesso «un secondo tempo da quattro in pagella» comunque ammonisce: *«Aspettate a darci per morti, perché questa squadra ha [redacted] non indifferenti. Con il Camerun non giocheremo in condizioni [redacted] spirito ideali perché l'obbligo della vittoria ad ogni costo non ci lascia tranquilli, ma abbiamo i mezzi per spuntarla. Vedrete che anche Rossi si riscatterà, il suo valore [redacted] si può discutere».*

Per Cabrini il Camerun è [redacted] vera rivelazione: *«Gioca con schemi semplici* — spiega il terzino — *ed ha un'organizzazione di gioco notevole. Noi dobbiamo scendere in campo decisi a dominare la partita subito. Intanto sono [redacted] che Perù e Polonia non pareggeranno».*

Gentile sembra piuttosto spaventato: *«Che sorpresa ragazzi. Questi sono determinatissimi e [redacted] non vogliamo rischiare di tornare a [redacted] subito non dobbiamo sottovalutarli».* Anche Tardelli pensa che si debba fare molta attenzione: *«[redacted] una buona organizzazione di gioco ma noi dobbiamo vincere e [redacted] possiamo fare tanti calcoli. Dobbiamo batterci con orgoglio perché siamo la Nazionale italiana».*

Infine il giudizio di Bearzot, che ieri è sceso a Vigo per fare un nuovo tesserino di accreditamento avendo smarrito il primo nella calca di Italia-Perù. [redacted] c.t. ha commentato: *«Quando dicevo che bisognava tenere in considerazione il Camerun mi prendevate in gi[redacted], invece ora vedete che non avevo torto. Questa comunque è [redacted] mondiale pazzo, senza una logica».*

C'è un cauto ottimismo nell'ambiente e bisogna prenderne atto alla vigilia di una partita che vale tutto il Mundial.

Come l'ha vista

Sogno [redacted] «match» Inghilterra Argentina

[redacted] BRUNO GARZENA

Ho rivisto l'Inghilterra e mi si rafforza la convinzione che disputerà un ottimo «Mundial». Quanto ottimo dipende da vicende [redacted] non è ancora possibile valutare perché non sono solo tecniche oppure agonistiche o tattiche nelle quali le valutazioni sono facili ma legate a valori morali e spirituali che ogni squadra dalle grosse ambizioni deve super manifestare.

Io sogno un «match» fra Inghilterra e Argentina (non necessariamente di finale) nel quale possa trionfare lo sport come simbolo [redacted] pace. Un «match» bellissimo, senza vinti nè vincitori (particolare che non [redacted] neppure importanza) e che si ponga al di sopra dei tristissimi recenti avvenimenti che hanno coinvolto i due Paesi.

La Cecoslovacchia [redacted] una buona squadra ma non penso che possa fare molta strada.

Si fa un gran parlare di livellamento, e la considerazione è indubbiamente vera. Altrettanto vero sarà però il fatto che, a parte il solito «outsider», tradizionale [redacted] ogni torneo [redacted] questo tipo e che potrebbe essere appunto l'Inghilterra o il Belgio, i finalisti saranno regolarmente quelli pronosticati. Formidabili, in questo campo, i «bookmakers» inglesi: basterà leggere le loro quotazioni e si avrà con grandissima precisione il Gotha attuale del calcio. Quella dei «bookmakers» [redacted] una dimostrazione chiarissima del potere che [redacted] oggidì l'informati[redacted]. Per nostra fortuna, ogni tanto l'informatica può essere battuta dalle magie o dalle follie [redacted] un uomo, attaccante o portiere che sia. Altrimenti, pensate che tristezza i [redacted]ondiali del mondo giocati dall'elaboratore elettronico. Che Iddio ce scampi.

Che cosa ne pensa...

Inglesi bravi [redacted] senza fantasia

[redacted] GIORGIO PUIA

Inghilterra-Cecoslovacchia, [redacted] partita abbastanza semplice da «fotografare». I ceki, [redacted] bene premettere subito, sono scesi in campo psicologicamente condizionati perché consapevoli della loro inferiorità tecnico-fisica. Di qui l'impressione di una squadra programmata a disputare una partita di contenimento, confermata anche dall'incapacità di sviluppare una reazione concreta.

Proprio l'inerzia sul piano offensivo da parte dei ceki è stata determinante [redacted] l'equilibrio della partita e ha finito per compromettere senza rimedio le già scarse possibilità della formazione guidata da Venglos.

[redacted]li inglesi hanno imposto [redacted] loro gioco [redacted] dall'inizio acquisendo [redacted] rilevante predominio territoriale, ma, se [redacted] loro diritto [redacted] successo [redacted] al discute, [redacted] si può neppure fare a meno di sottolineare le carenze [redacted] una manovra caratterizzata [redacted] spunti quasi sempre imprevedibili, tipici del *football* inglese, per tradizione privo [redacted] fantasia. Lunghe fughe sulle fasce laterali e quindi l'immancabile traversone: questa l'essenza della maggior parte delle azioni eseguite dai ragazzi [redacted] Greenwood.

Sempre sottolineando le manchevolezze dell'Inghilterra, resta da fare [redacted] l'osservazione più logica e cioè che, nonostante il lungo martellamento, [redacted] andata in gol soltanto grazie [redacted] un errore del portiere cecoslovacco e quindi a un'autorete. Scarsa quindi la capacità di realizzare da parte dei bianchi i quali dovranno manifestare ben diversa [redacted] se vorranno rimanere [redacted] a lungo fra i protagonisti del campionato mondiale.

Anche il Terzo Mondo impara [redacted] tirar calci

DAL NOSTRO INVIATO SPECIALE

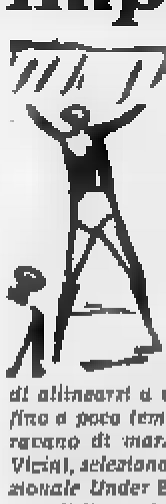

PONTEVEDRA — *Il Mundial regala le prime [redacted]. Squadre destinate a recitare la parte di semplici comprimarie si scatenano e raggiungono risultati insperati. Il calcio quindi cambia, si rinnova. Anche le «grandi» devono fare attenzione alle forze emergenti, a squadre che fino a poco tempo fa non trovavano una collocazione nella geografia calcistica internazionale.*

Un [redacted], eppure le frontiere si stanno allargando a Paesi finora [redacted] conosciuti che hanno saputo «spiare» gli altri e ora cercano di allinearsi a un mondo che fino a poco tempo fa consideravano di marziani? Azeglio Vicini, selezionatore della Nazionale Under 21 e collaboratore di Bearzot qui in Spagna, è profondo conoscitore [redacted] materia. Primo perché come osservatore viaggia molto, [redacted]de il calcio in tutto il mondo ed è quindi aggiornatissimo, secondo perché, occupandosi di giovani, sa chi cura maggiormente [redacted] settore giovanile, e quali nazioni stanno rinnovandosi con una attenta politica dei vivai calcistici.

Vicini fa una premessa: «In un campionato del mondo le sorprese soprattutto nelle prime partite non [redacted] mai mancate, ma indubbiamente ci troviamo di fronte a una situazione diversa, perché certe squadre come Honduras e Algeria segnano ma giocano soprattutto bene al calcio. Nel '78 [redacted] Tunisia fece un buon Mundial, a dimostrazione che soprattutto le squadre dell'Africa Settentrionale, come appunto l'Algeria, [redacted] Tunisia e il Marocco, hanno ormai continui contatti con [redacted] calcio europeo, ci studiano attraverso [redacted] televisione, cercano insomma di copiare i nostri metodi. A questo va aggiunto che ingaggiano allenatori europei [redacted] grado di portare avanti un discorso tecnico d'avanguardia. Se poi consideriamo che dal punto di vista fisico hanno poco o nulla [redacted] invidiarci, ecco che si spiega perché non abbiamo più a che fare con degli sprovveduti».

Ma le sorprese cominciano già a livello giovanile. Continua Vicini: «Il settore viene curato in modo particolare, non si cercano "mercenari" del calcio in giro per [redacted] mondo, ma ora tutti hanno capito che solo andando alla ricerca dei giovani talenti [redacted] può fare

f. v.

(● SEGUE)

Seguiamole alla tv

Che ci riserva oggi: dove possiamo vederle [redacted] a che ora

OGGI

ALGERIA-AUSTRIA
Rete 3 e Svizzera, ore 17,15; Tmc (19) e Capodistria (22,45)

FRANCIA-KUWAIT
Tmc, [redacted]
Rete 3 (ore 15 domani)

HONDURAS-IRLANDA
Rete 2, [redacted] 21

SPAGNA '82 Mundial

DOMANI

SPAGNA '82 Mundial

POLONIA-PERU'
Rete [redacted] e Svizzera, ore 17,15, Tmc (19) [redacted] Capodistria (19,30)

BELGIO-UNGHERIA
Capodistria, [redacted] 21; Tmc (23)
Rete [redacted] (ore 15 di mercoledì)

URSS-SCOZIA
Rete 1, ore 21 e Capod. (22,45)

Lo scrivono gli altri

I titoli e i commenti dei giornali: quasi una pagella

STAMPA [redacted]
«Rossi è pallido, il gioco manca»
Non abbiamo impressionato proprio nessuno, sinora, se non per il pallore di Paolo Rossi, la pochezza [redacted] gioco (qualche [redacted]cenno confortante contro la Polonia, un'illusione, e venti minuti contro il Perù cancellati da un secondo tempo disastroso), le [redacted]sioni interne tra squadra e stampa.

GAZZETTA DELLO SPORT
«Bearzot inascoltato e tradito»
Urlavo di andare avanti, di fare gioco, di smarcarsi — racconta il c.t. con un filo di voce — e loro non mi ascoltavano. Il secondo tempo con il Perù è stato uno spettacolo avvilente anche per [redacted]. La squadra [redacted] rispondeva, non [redacted] smarcava.

TUTTOSPORT
«Giocare al calcio»
L'esplicita rinuncia al gioco era la conseguenza diretta [redacted] un dissennato atteggiamento agonistico e tattico.

[redacted] DELLO SPORT
«Ci vogliono forze fresche»
Rossi non sta in piedi. Causio [redacted] ha più l'età e [redacted] scatto. Una squadra già mal preparata ha bisogno di forze fresche, non può regalare uomini agli avversari.

Sei minuti e poi...

di FERRUCCIO VALCAREGGI

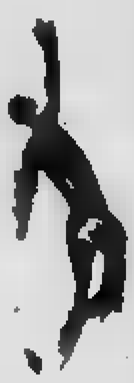

[redacted] inevitabile, nel mio [redacted] affrontare l'argomento «ricordi [redacted] vissuto» [redacted] propendere per quella che fu l'avventura con [redacted] nazionale azzurra. Da giocatore come da allenatore ho difeso i colori [redacted] molte formazioni, ma con [redacted] nazionale fu [redacted] di realmente diverso. Diverso e particolare, già da come giunsi ad occupare quel posto di così tanto prestigio.

Mi trovavo a Viareggio, in vacanza, nel periodo in cui allenavo l'Atalanta, squadra che teoricamente avrei dovuto continuare a guidare anche nel campionato che di lì a pochi mesi sarebbe ripreso. Per via di un malinteso con la società bergamasca, qualche polemica e successivi, civili litigi, quella collaborazione s'interruppe. Quel[redacted] acc[redacted] nel 1965, quando alla guida della nostra nazionale vi era, unico e indiscusso, ma forse fin troppo solo, Edmondo Fabbri. In quegli anni le squadre azzurre erano due, la [redacted] e la B, tutte sotto il controllo di Mondino, senza [redacted] collaboratore o osservato[redacted] ufficiale [redacted] coadiuvassero, ufficiosi, di aiutanti, ve ne erano parecchi, in questo Fabbri usava consultarsi spesso con i vari allenatori dei club dai quali provenivano gli azzurri. La cosa mi colpì non poco e, molto francamente, chiesi a un amico del presidente Franchi se in Federazi[redacted] vi fosse bisogno di qualcuno che aiutasse Fabbri nel lavoro che, in modo [redacted] complicato e originale, stava portando av[redacted]. Franchi prese due settimane di tempo, si consultò e intorno ai primi giorni di ottobre dello stesso anno mi designò collaboratore del trainer azzurro, simpaticamente soprannominato «Topolino».?? Preparammo la squadra per i mondiali d'Inghilterra e successe quel che successe, Fabbri se ne andò, ricorderete come, dopodiché ritrovai la re[redacted]ponsabil[redacted] della nostra rappresentativa tutta sulle mie spalle.

La cosa più atroce fu il dover cambiare tutto o quasi; cominciai una lunga serie di sondaggi e perlustrazioni in giro per l'Italia, mi consultai [redacted] con tutti i colleghi del club, cercai di riordinare le fila e il 1° novembre del 1966 feci il mio esordio contro l'Urss, a Milano, dove vincemmo per 1-0.

[redacted] il quella [redacted]ne giostr[redacted] intorno al blocco dell'Internazionale e subito venne scritto che il reale [redacted] della ricostruzione fosse stato il mago Herrera, che indubbiamente partecipò al lavoro resosi necessario, [redacted] io ero il responsabile della squadra, avevo le mie idee e fac[redacted] scelte che caratterizzarono il mio periodo di gestione, offrendo appena iniziato: [redacted] scontro tra personalità diverse, determinate decisioni che sentii di dover prendere personalmente cozzarono con quanto era nella mente di don [redacted] e fu così che il «sodalizio» durò solo per due partite.

Il mio lavoro proseguì, giocammo con la Romania, il Portogallo, Cipro, nacque Gigi Riva, calcisticamente s'intende, arrivammo agli europei del 1968 e fu il salto che tutti aspettavamo. In quell'occasione si può dire che fummo fortunati: [redacted] sfortuna; personalmente debbo ammettere di aver detto grazie alla buona sorte più di una volta nel corso di quegli anni di panchina azzurra. Questo comunque non toise mai nulla ai valori che si riuscì ad esprimere nelle varie fasi, gli elementi erano tutti molto validi, [redacted] e professionalmente decisi.

Per tornare agli europei, ricordo che si giocò la semifinale contro i sovietici a Napoli, dove Rivera si infortunò dopo appena tre minuti, costringendoci a giocare in 10 l'intero incontro che poi ci aggiudicammo grazie al lancio della monetina. In [redacted], contro [redacted] Jugoslavia, le preoccupazioni erano tante; i nostri vicini dell'Est costituivano un organico veramente forte, ben organizzato e [redacted] coriaceo. Noi si era stanchi dei supplementari giocati con l'Urss, la [redacted] (prima finale) risultò bruttina e come si ricorda nessuno vinse. I miei ragazzi erano provati e fui costretto a cambiare, per forza, alcuni dei titolari delle partite precedenti. Per la seconda finale avevo a disposizione poche carte vincenti; l'unica, forse, emozionale, con i cambi resisi necessari, l'ossatura base della nostra squadra, era quella della freschezza dei sostituti, si strutturò così anche il fatto che, al contrario dei nostri, gli avversari non potevano contare su forze nuove da mettere in campo, per pura mancanza [redacted] uomini a [redacted]. Tecnicamente, c[redacted] decisiva l'impo[redacted] di un gioco [redacted] minassa quanto [redacted] possibile, al mantenimento della palla, cercando [redacted] noi i primi produttori di gioco, negando l'iniziativa agli avversari, un po' come nella Roma attuale guidata [redacted] Liedholm.

[redacted] seconda finale fu vinta grazie alla meticolosa preparazione [redacted] alla conoscenza [redacted] tutte [redacted] caratteristiche degli jugoslavi, singolarmente e collettivamente. [redacted], singolarmente, presi i ragazzi istruendoli ognuno a seconda delle proprie mansioni nu[redacted] tutti i dati [redacted] in un unico piano strategico [redacted].

Sul [redacted] squadra rispose [redacted] e un gioco organico [redacted] evidenziò tutti e undici i giocatori scesi [redacted] dell'Olimpico all'ultimo istante, garantendo così continuità ad [redacted] tattica di gioco scelt[redacted] quell'incontro. Più volte m'è stato chiesto chi fu il vero [redacted] quel successo e ho sempre risposto in favore dell'intero team. Raramente, [redacted] football, si può contare, per un lungo periodo, sulla totale funzionalità di almeno 8/11 della formazione base. Quindi [redacted] una rosa più vasta di uomini ottiene dei risultati reali, conferma l'esistenza di un retroterra effettivamente valido, come d'altronde dovrebbe essere [redacted] ogni grande squadra. E anche questa è fortuna.

La controprova dell'europeo di [redacted] (tanto atteso) fu il mondiale del Messico. Ancora oggi ricordo l'avvenimento come un qualcosa di molto positivo; c'è chi sostiene il contrario, [redacted] non dimentichiamo che la Rimet del 1970 è presente [redacted] nella memoria di chi [redacted] partecipò [redacted] una competizione [redacted] più dura degli ultimi anni e per più ragioni. Dal livello delle squadre che vi giunsero, alle condizioni climatiche, nel nostro caso nulla fu facile e tutto o quasi ci riuscì. Forse con un po' più di attenzione avremmo potuto evitare quei drammatici supplementari con la Germania e affrontare il Brasile nella finalissima con altre risorse in campo. Chissà, probabilmente [redacted] storia del calcio [redacted] di arrebb[redacted] visto che a mio parere quel 4-3 con i tedeschi fu l'espressione migliore [redacted] football proponibile [redacted] due grandi formazioni impegnate chiudendo in una me[redacted] di [redacted] calibro.

Poi la finale è quel che fu, ma anche [redacted] altre cose che resero indimenticabile il viaggio messicano: [redacted] polemiche alle s[redacted] la panchina, il mio [redacted]. tante piccole cose ognuna con il suo valore, la sua importanza determinante tanto quanto [redacted] si sarebbero rivelati gli errori [redacted] Mundial in Germania [redacted].

Molto onestamente ho [redacted] riconosciuto, se non [redacted] nei limiti [redacted] mie responsabilità, gli sbagli che caratterizzarono quel [redacted], convinto però di non aver errato d[redacted]; per quel che mi riguarda posso dire di aver mancato in [redacted] di rigidità, di resistenza, [redacted] psicologica, e comportamenti talvolta eccessivi di alcuni giocatori. e in questo, quel [redacted] in questo, sta il senso della mia autocritica.

Avevamo tutte le carte in regola per disputare un onesto torneo, [redacted]. Abbiamo [redacted] guardia troppo in fretta, commettendo l'[redacted] di [redacted] precipitosi, immaginando che la punizione immediata di [redacted] el punto avrebbe potuto risolvere la questione, senza renderci conto che invece tutto ciò confondeva ancor più tutta una situazione [redacted] compromessa esclanendo altre polemiche che di certo non giovarono alla squadra.

Ma passiamo rapidamente dalle cose brutte a quelle belle, per aggiungere al periodo dei tornei e di tutti i grandi incontri, dei quali abbiamo parlato, quello che nei miei ricordi rimane, [redacted] tutti, l'episodio di maggior soddisfazione. Per un appassionato del calcio anglosassone, quale sono sempre stato, fu cosa enorme vincere a Wembley, dopo tanti anni, proprio contro gli inglesi, [redacted] quello splendido goal [redacted] Capello che ancora non ho dimenticato. [redacted] realmente di poter parlare di quell'incontro come della cosa più bella in tanti anni [redacted] militanza azzurra.

In quegli anni così movimentati, [redacted] di cose buone e cose cattive, ho sempre [redacted] mio fianco, [redacted] stretto e utilissimo [redacted] borazione, due tra i «più chiacchierati» protagonisti della storia della nostra benedetta nazionale, parlo di Enzo Bearzot e Azelio Vicini. Voglio tirare in ballo questi due nomi proprio perché, da loro predecessore, riesco perfettamente a capire cosa significhi dover proseguire su una strada che, se è sempre stata di non facile accesso, oggi è addirittura impervia.

Trovarsi a guidare una rappresentativa [redacted] teoricamente dovrebbero confluire le cose migliori del calcio di una nazione, scegliere, adattare, accontentare [redacted] e, dulcis in fundo, ottenere anche dei risultati pratici, non è affatto cosa semplice.

Come in [redacted] la figura del commissario tecnico rimarrà anche in futuro la più criticata, [redacted] e [redacted] mondo dello sport, per [redacted] capisco Bearzot quando chiede di [redacted] il [redacted] lavoro, e capisco quanto sia difficile per la Federazione scegliere l'[redacted] giusto, di volta in volta, per il delicato compito di allenare l'Italia del pallone. Una nazionale che oltretutto [redacted] si compone dei soli giocatori, ma di tante altre persone che non si vedono, non scendono in campo, non corrono, ma soffrono ugualmente. [redacted] ed esigono come è logico, pubblico compreso. Bearzot [redacted] tutto e sta facendo [redacted] buon lavoro, può disporre di uomini validi e [redacted] dimostrargli la [redacted] simpatia, [redacted] voglia gradire, [redacted] per alcuno degli attuali [redacted] zionali, in dono per la sua formazione quel Riva di cui potei disporre qualche anno fa: con lui i cross che le nostre ali si sforzano di produrre e Gigi in area al centro, caro Enzo, puoi dormire sonni tranquilli. Bisogna anche aggiungere che, rispetto a [redacted] dozzina di anni fa, i valori [redacted] leggermente regrediti: non abbiamo più [redacted] «era Germania, Olanda, Brasile, Inghilterra e tutti i loro campioni veri, ora tutto o quasi è più uniforme, il competizione è aperta e per questo ritengo che i ragazzi di Bearzot abbiano le loro [redacted].

[redacted] «Il calcio è [redacted] scienza [redacted]» di Walter Veltroni. Per gentile concessione di Savelli editori.

L'Inghilterra travolge anche [redacted] Cecoslovacchia

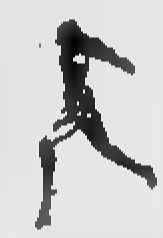

BILBAO — Prosegue la marcia dell'Inghilterra verso la qualificazione [redacted] secondo turno del Mundial, che appare ormai [redacted] anche se non matematicamente certa. Dopo la Francia anche la Cecoslovacchia si [redacted] al complesso di Greenwood. Dopo il 3-1 inflitto [redacted] transalpini ecco il [redacted] 2-0 con cui è stata bocciata la ex regina d'Europa. Sembrerebbe una marcia trionfale, ma lo è in parte. L'Inghilterra per andare a rete ha dovuto sfruttare [redacted] madornali errori della difesa avversaria. Il risultato si è sbloccato e fissato nel [redacted] tempo, [redacted] giro di quattro minuti. Al 63' Francis ha calciato in rete [redacted] pallone che il portiere cecoslovacco Seman si era lasciato sfuggire [redacted] dalla bandierina; al 67' lo stesso Seman è stato battuto dal proprio compagno Barmos che [redacted] deviato direttamente [redacted] rete un pallone proveniente [redacted] centrocampo inglese.

Non ci fossero stati questi [redacted] colpi fortunati l'Inghilterra si sarebbe alla fine dovuta accontentare [redacted] bugiardo e preoccupante. Infatti [redacted] inglesi hanno denotato [redacted] notevole mancanza di precisione [redacted] tiro, una prodigalità nelle conclusioni che contro avversari più pericolosi della modesta [redacted]chia, come sicuramente dovranno incontrare nella [redacted] conda fase della competizione iridata, potrebbero impedirgli ulteriori passi avanti.

L'Inghilterra, come sempre, si è generosamente prodigata in lungo e in largo, ma, come spesso le accade, ha raccolto troppo poco. [redacted] state almeno mezza dozzina le occasioni sprecate dagli uomini [redacted] Greenwood, segnatamente da [redacted] che, pur giocando soltanto il primo [redacted], è riuscito a sciuparne tre. Nel secondo tempo è stato invece Mariner il più prodigo fra gli inglesi.

Comunque, a parte lo spreco [redacted] occasioni [redacted] rete, l'Inghilterra ha destato una buona impressione, pur considerando la modestia dell'avversario. Ai cecoslovacchi sono capitate soltanto due occasioni [redacted] per segnare, ma non erano [redacted] più facili: [redacted] 25' Janecka non è arrivato [redacted] un tuffo disperato a toccare un [redacted] di Nehoda; quattro minuti più tardi Jurkemio ha [redacted] la via [redacted] gol con un tiro da [redacted] metri finito alto [redacted] poco.

L'Inghilterra, quindi, non ha avuto difficoltà a spezzettare la lenta e involuta manovra della Cecoslovacchia, a interrompere sul nascere ogni iniziativa offensiva, merito soprattutto di un centrocampo folto e magnificamente organizzato da Wilkins, insieme al quale è [redacted] Coppell. Se quest'ultimo è stato l'incontrista, il primo ha [redacted] preferenza impostato le manovre offensive della sua squadra. Gli inglesi hanno portato gli attacchi in una [redacted] a loro consueta: avanzando sulle fasce e crossando molti palloni.

Manovre che hanno comunque il difetto della ripetitività, quindi [redacted] prevedibilità, e che raramente portano a risultati concreti soprattutto se, [redacted] ieri, i cannonieri mancano di precisione. Francis, il più brillante, Robson, il più approssimativo, Mariner, il più mobile, hanno ugualmente impensierito l'incerta difesa avversaria. L'Inghilterra, insomma, ha [redacted] la sensazione [redacted] giocare a memoria, di [redacted] perciò una squadra compatta, senza vistosi punti deboli. Greenwood ha fatto evidentemente un buon lavoro [redacted] può permettersi il lusso [redacted] lasciare fuori, uomini come Keegan e Brooking in pessime condizioni di salute [redacted] un'Inghilterra che ha indubbiamente carattere e personalità, che va in campo per imporre il suo gioco e — almeno fino a questo punto — ci riesce.

La qualificazione [redacted] dovrebbe sfuggirle. Contro il Kuwait, ultima avversaria di girone, le basterà un pareggio per essere matematicamente irraggiungibile. Ma tale traguardo potrebbe [redacted] centrato sin da [redacted] se la Francia non riuscisse a battere il [redacted] stesso. [redacted] Cecoslovacchia, invero modesta, soltanto un ricordo [redacted] quella squadra che conquistò il titolo europeo del 1976, è quasi eliminata.

Spagnoli esultanti jugoslavi «choccati»

VALENCIA — Era un ondeggiare di bandiere [redacted] nello stadio «Luis Casanova» di Valencia, stracolmo, forse per la prima volta dall'inizio di questo Mondiale, quando [redacted] termine [redacted] novanta minuti intensi e drammatici, anche se tecnicamente non eccelsi, la Spagna ha potuto ottenere la sua prima vittoria.

E' [redacted] una vittoria meritata, sofferta, frutto più dell'entusiasmo e dell'impeto che [redacted] buon gioco, ma che è servita a dimostrare come la Spagna autentica, pur senza essere una squadra di fuoriclasse, non è la squadra impotente e priva di idee che ha pareggiato con l'Honduras.

Santamaria ha sostituito Joaquin [redacted] Sanchez. Allo stesso modo Miljanic aveva cambiato un solo [redacted] della formazione della partita [redacted]tro l'Irlanda del Nord, immettendo il laterale Krmpotic.

Le due squadre si sono affrontate a centrocampo lasciando ognuna due sole punte, ben controllate dai difensori avversari.

La Jugoslavia, sostenuta da un magnifico Surjak e da un vigoroso Sljivo, è partita a tutta carriera, e prima [redacted] la [redacted] spagnola riuscisse a calibrarsi, è passata in vantaggio al 10' con Gudelj che, lasciato solo davanti ad Arconada, ha raccolto di [redacted] una punizione dal [redacted].

Il pareggio della Spagna è [redacted] un regalo del mediocre arbitro danese Lund Sorensen, che ha visto in area [redacted] indiscutibile fallo di Zajec [redacted] Alonso, il quale però era chiaramente [redacted] là della linea. Lopez Ufarte ha sbagliato, ma poiché Pantelic [redacted] era mosso con grande anticipo, l'arbitro ha fatto ripetere il rigore, trasformato da Juanito.

[redacted] Jugoslavia ha [redacted] creato qualche occasione [redacted] grande pericolo in area spagnola, e poi si è andata spegnendo. Tuttavia, per vincere la battaglia a centrocampo, Santamaria era costretto a retrocedere esageratamente Juanito e Lopez Ufarte, la[redacted] del tutto solo Satrustegui. Di conseguenza, la superiorità territoriale spagnola [redacted] si traduceva che [redacted] in occasioni di pericolo per la porta avversaria.

[redacted] parte sua la Jugoslavia viveva [redacted] incursioni dei suoi centrocampisti ma non riusciva a orientare il gioco sulle punte [redacted] resto Susic è [redacted] completamente nullo.

[redacted] tempo, la Spagna ha largamente dominato, e Santamaria ha indovinato la [redacted] giusta mandando in campo Saura al posto di Sanchez e l'esperto e astuto Quini al posto di Satrustegui. Il gioco ha guadagnato in fluidità, Saura ha neutralizzato Surjak e ha dato più respiro a Zamora, finora molto [redacted] ombra, mentre Quini spaziava per il campo aprendo sulle ali e restituendo Juanito e Lopez Ufarte, che hanno giocato bene, a un ruolo offensivo.

Al 66' è venuto il gol, un po' fortunoso. In occasione di un corner, nel quale Quini ha fallito la conclusione, [redacted] è entrato e insaccato nell'angolino [redacted] sorpresa dei difensori jugoslavi, uno dei quali, Krmpotic, ha forse contribuito a deviare la palla in rete.

La [redacted] jugoslava negli ultimi minuti è risultata del tutto inutile, [redacted] Miljanic abbia messo [redacted] due attaccanti [redacted] campo negli ultimi minuti, [redacted] una vittoria meritata anche se fortunata [redacted] Spagna, che sembra assicurarsi così il passaggio alla seconda fase, mentre incerto appare il futuro della Jugoslavia, una squadra formidabile per quindici minuti, ma che finisce troppo presto per spegnersi.

«Dobbiamo giocare ancora una partita, e non abbiamo ancora la qualificazione in tasca», ha detto il c. t. spagnolo Santamaria, mentre le strade [redacted] Valencia si trasformavano [redacted] una grande festa popolare [redacted] giubilo per la vittoria spagnola.

Circa il rigore, a tutti apparso ingiusto perché il [redacted] era avvenuto fuori dell'area, Santamaria ha [redacted] *«Dalla mia posizione era difficile giudicare anche se il fatto che nessun giocatore jugoslavo abbia protestato mi fa pensare che era giusto. D'altra parte, i miei giocatori [redacted] hanno detto che Gudelj ha segnato con la mano»*.

[redacted] parte sua Miljanic [redacted] ha [redacted] accusanti. *«La Jugoslavia — [redacted] detto — ha giocato bene finché è riuscita a imporre il suo gioco collettivo [redacted] dominio [redacted] centrocampo. Nel secondo tempo questo schema è stato rotto, e [redacted] c'è da recriminare contro nessuno se non contro noi stessi»*, ha concluso.

[redacted] DUELLO TRA KRMPOTIC E [redacted] CAMACHO

«Non c'è Chinaglia?» Karpov esterrefatto

[redacted] attraverso una scacchiera, il «Mun[redacted]» ha tutto [redacted] altro sapore. Mentre sotto il sole [redacted] Spagna polpacci roventi si disputano il Campionato mondiale e due [redacted] di esseri umani seguono dai teleschermi le fasi di quest'epica moderna, nel silenzio di una sala torinese i migliori scacchisti del momento si misurano in un duello fatto di lunghi silenzi e interminabili riflessioni. Qui gli echi del «Mundial» giungono come attutiti, mediati dall'olimpico distacco dalle cose del mondo di chi ha dedicato la propria esistenza alla guerra figurata di alfieri e pedoni, torri e cavalli.

Anatoli Karpov, campione del mondo di scacchi, ignora completamente le miserie contingenti dell'epopea pallonara. Liubojmir Kavalek, cecoslovacco, esule negli Stati Uniti, uno dei più brillanti giocatori del momento, apprende con stupore che il «Mundial» si disputa in Spagna ed è in pieno svolgimento. *«C'è Chinaglia?»* chiede al cronista. No, Chinaglia non c'è, se n'è rimasto a casa con tutto il team americano, buttato fuori nella [redacted] eliminatoria. «Non è possibile — esclama il campione —. *Che Mondiale è, se non ci sono gli Stati Uniti? Almeno gioca l'Olanda?»*. No, anche gli olandesi non ce l'hanno fatta. *«Ma che brutto Mondiale* — esclama — *comunque credo che vincerà la Germania. Beckenbauer è il miglior giocatore del mondo, ha muscoli e cervello»*. Peccato, signor Kavalek. Beckenbauer è in pensione, e la Germania le ha buscate dall'Algeria. *«Non ci credo* — risponde costernato — *non è possibile»*.

E' possibilissimo, invece. Nel calcio la palla è rotonda, e i valori non sono così assoluti come nel mondo degli scacchi.

C'è anche chi [redacted] prende sul serio questo Mondiale che fa [redacted] fiumi d'inchiostro e che qualcuno vive come [redacted] questione [redacted] vita e [redacted], dove [redacted] in gioco l'onore nazionale e i destini della patria. *«La Jugoslavia passerà il turno* — pronostica il campione jugoslavo Liubojmir Liubojevic — *ma io vedo una finale tra Honduras e Camerun»*. Neanche troppo assurdo, visti i risultati delle prime giornate [redacted].

Più tecnico il celebre ex campione del mondo Boris Spassky, che si sbilancia in apprezzamenti tecnici sulla squadra sovietica: *«Mi piace molto il portiere dell'Urss — dice — purtroppo non è il portiere che segna i gol»*.

Ma uno scacchista può appassionarsi alle vicende [redacted] «Mundial»? *«Certo che sì* — risponde il campione svedese Ulf Andersson — *quando non gioco le mie partite al "Master" di Torino, cerco di seguire alla tv gli incontri di calcio. Peccato per la Nazionale di Svezia, che ha dovuto cedere il passo a Irlanda del Nord e Scozia: [redacted] avversari troppo forti, visto l'attuale livello del nostro football. Chi vincerà? [redacted] Non ho preferenze: l'importante è vedere [redacted] bel gioco»*.

Anche l'ungherese Portish, [redacted] giocatore che da trent'anni [redacted] ai vertici dello [redacted] chiamo mondiale, [redacted] confessa appassionato tifoso: *«Amo molto il calcio — dice — mi ha entusiasmato il punteggio [redacted] col quale l'Ungheria ha battuto il Salvador. Un 10-1 [redacted] si vede tutti i giorni. La squadra favorita? [redacted] e ieri avrei risposto Germania, ma dopo la batosta con gli algerini non so proprio più che cosa dire»*.

Dagli scacchi alla politica. Il «Mundial» ha [redacted] riflessi anche sull'attività del Consiglio comunale di Torino. *«La seduta di lunedì scorso (Italia - [redacted] n.d.r.) è stata rimandata alle otto [redacted] sera e non s'è svolta alle [redacted] com'è consuetudine* — confida [redacted] Alfieri, [redacted] comunale [redacted] Sport — *e metà settimana [redacted] riunione dell'Usl è stata fissata per le 18, perché era un programma Inghilterra - Francia. Nell'ufficio del [redacted] [redacted] televisore* — prosegue Alfieri — *in questi giorni è frequentatissimo. Insomma, [redacted] passione per [redacted] Mondiale sta coinvolgendo anche il Consiglio: anzi, molti membri che in passato non s'erano mai distinti per un particolare amore per il calcio in questo periodo non si perdono una partita. Personalmente devo confessare che pur essendo molto interessato a tutto quel che riguarda [redacted] sport, anche per "motivi di lavoro", non mi posso definire un "tifoso". Mentre l'Italia affrontava [redacted] Polonia ero nel mio ufficio, [redacted] occuparmi delle solite cose»*.

Un tifoso «v[redacted]» è invece il [redacted] Diego Novelli, la cui [redacted] granata non è un mistero per nessuno. [redacted] il ruolo di primo cittadino impone dei sacrifici. *«Ho visto Italia-Perù e nessun'altra partita per intero* — confida [redacted] — *tutto dipende dagli impegni della giornata. Ho [redacted] qualche sintesi: [redacted] è piaciuto il Brasile contro l'Unione Sovietica. [redacted] pronostico? E chi può farlo? Se l'Algeria ha battuto [redacted] Germania, vuol proprio dire che [redacted] questo "Mundial" può capitare di tutto»*.

Gabriele Ferraris

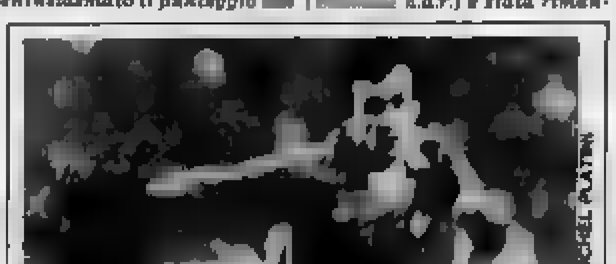

La Francia boicotta Larios

[redacted] — [redacted] Michel Platini, «stella» della [redacted] e [redacted] Juventus, compie ventisette anni, proprio nel giorno [redacted] cui la Francia sosterrà un difficile incontro con il Kuwait. La Nazionale [redacted] in programma una grande festa per festeggiare Platini, ma i giocatori dell'emirato tengono tutti [redacted] il fiato sospeso, perché potrebbero rovinare la festa [redacted] solo al giocatore ma a [redacted] Francia.

Infatti Platini è sempre al centro dell'attenzione per [redacted] difficile rapporto con Larios, suo compagno di squadra ma suo rivale [redacted] (terzo protagonista della vicenda è la moglie di Platini). I compagni sono solidali con [redacted] e [redacted] Larios che resta sempre isolato lontano [redacted] gruppo dei giocatori. Platini da parte [redacted] finge indifferenza ma c'è il timore che anche [redacted] campo i due si ignorino a [redacted] svantaggio [redacted] una Francia già in condizioni poco brillanti. [redacted] commenta. Si limita a precisare: «In campo, quando capita, non ho problemi a passargli il pallone».

Il Terzo Mondo tira calci

(• Segue dalla pag. precedente)

[redacted] già da qualche anno [redacted] un certo movimento soprattutto, [redacted] ripeto, dei Paesi che hanno più frequenti contatti con l'Europa. Chiedete a Galli cosa successe [redacted] mondiali juniores [redacted] '77 [redacted] Tunisia. Sia la Costa d'Avorio sia il Ghana ci bloccarono sullo 0-0 facendoci soffrire parecchio. E lo [redacted] anno ai [redacted] juniores in Australia? Il Qatar giunse alla finalissima, battuto solo dalla Germania».

Calcio, per fortuna, [redacted] lunga evoluzione quindi. A questo va aggiunto che l'entusiasmo [redacted] queste Nazionali che si affacciano per la prima volta sulla [redacted] mondiale fa miracoli.

«Conta anche il clima — precisa Vicini — che certamente dà [redacted] mano più all'Algeria [redacted] non alla Germania. Ma la verità è che il calcio migliora di continuo, il livellamento c'è, ma fortunatamente non è [redacted] il [redacted]. Peccato manchino al Mundial Stati Uniti e Cina per completare un panorama molto interessante. Quanto a Nuova Zelanda e El Salvador, anche per ragioni di distanza, [redacted]cano a mettersi [redacted] pari [redacted] altre, [redacted] hanno contatti [redacted] lunga durata. Ma bisogna ormai aspettarsi di tutto, quindi attenti bene al Mundial delle sorprese».

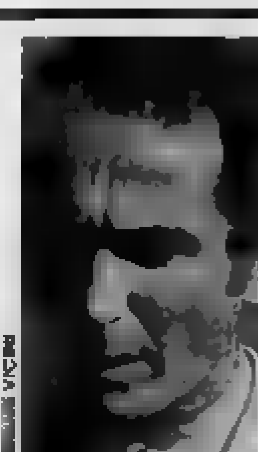

Brasile mondiale dicono le stelle

BANGKOK — *La presenza di Giove e Urano nel cielo del Brasile permette [redacted] Nazionale di calcio verde-oltre di battere [redacted] Germania Ovest 3-0 o 3-1 nella finale [redacted] Coppa [redacted] che [redacted] sta svolgendo in Spagna. Questo è il verdetto di Aramex Vajrapana, il maggiore astrologo thailandese, al quale si rivolgono spesso politici e uomini di affari del suo Paese per risolvere problemi seri.*

Secondo Aramex [redacted] squadre semifinaliste [redacted] questa edizione [redacted] Coppa [redacted] Mondo saranno, oltre al Brasile e alla Germania federale, l'Unione Sovietica e la Francia.

Il Brasile, influenzato dal segno astrologico del Cancro, [redacted] l'Unione Sovietica, [redacted] Leone, nelle semifinali [redacted] periodo tra [redacted] 6 e il 10 luglio. L'Urss andrà in vantaggio, ma i brasiliani la supereranno di misura.

IL PROGRAMMA

Primo girone

Italia-Polonia	0-0
Camerun-Perù	0-0
Italia-Perù	1-1
Camerun-Polonia	0-0

CLASSIFICA	P.ti	[redacted]	V	N	P	F	S
Italia	2	2	0	2	0	1	1
Perù	2	2	0	2	0	1	1
Polonia	2	2	0	2	0	0	0
Camerun	2	2	0	2	0	0	0

Ammoniti: Marini, [redacted] e Tardelli (Italia); Boniek e [illegible] (Polonia); N'Kono, Aoudou e [redacted] (Camerun); Duarte (Perù)

Domani - La Coruña (ore 17,15): **Perù-Polonia**
Mercoledì 23 - Vigo (ore 17,15): **Camerun-Italia**

Secondo girone

Algeria-Germania Ovest	[redacted]
Austria-Cile	1-0
Cile - Germania Ovest	1-4

CLASSIFICA	P.ti	[redacted]	V	N	P	F	S
Algeria	2	1	1	0	0	2	1
Austria	2	1	1	0	0	1	0
Germania Ovest	2	2	1	0	1	5	3
Cile	0	2	0	0	2	1	5

Ammoniti: Assad (Algeria); Degeorgi e Hattenberger (Austria); Garrido, Dubo e Gamboa (Cile).

Oggi - Oviedo (ore 17,15): **Algeria-Austria**
Giovedì 24 - Oviedo (ore 17,15): **Algeria-Cile**
Venerdì 25 - Gijón (ore 17,15): **[redacted] Ovest**

Terzo girone

Argentina-Belgio	0-1
El Salvador-Ungheria	1-10
Argentina-Ungheria	4-1
Belgio - El Salvador	1-0

CLASSIFICA	P.ti	G	V	N	P	F	S
Belgio	4	2	2	0	0	2	0
Ungheria	2	2	1	0	1	11	5
Argentina	2	2	1	0	1	4	2
El Salvador	0	2	0	0	2	1	11

Ammoniti: Baecke (Belgio); Bertoni (Argentina); Nyilasi e Fazekas (Ungheria); Osorto e Fagoaga (El Salvador)

Domani - Elche (ore 21): **Belgio-Ungheria**
Mercoledì 23 - Alicante (ore 21): **Argentina-El Salvador**

Quarto girone

Francia-Inghilterra	1-3
Cecoslovacchia-Kuwait	1-1
Cecoslovacchia-Inghilterra	0-2

CLASSIFICA	P.ti	G	V	N	P	F	S
Inghilterra	4	2	2	0	0	5	1
Kuwait	1	1	0	1	0	1	1
Cecoslovacchia	1	2	0	1	1	1	3
Francia	0	1	0	0	1	1	3

Ammoniti: Butcher (Inghilterra); Chaloupka (Cecoslovacchia)

Oggi - Valladolid (ore 17,15): **Francia-Kuwait**
Giovedì 24 - Valladolid (ore 17,15): **Cecoslov.-Francia**
Venerdì 25 - Bilbao (ore 17,15): **Inghilterra-Kuwait**

Quinto girone

Honduras-Spagna	1-1
Jugoslavia - Irlanda del Nord	0-0
Jugoslavia-Spagna	1-2

CLASSIFICA	P.ti	G	V	N	P	F	S
Spagna	3	2	1	1	0	3	2
Honduras	1	1	0	1	0	1	1
Irlanda del [redacted]	1	1	0	1	0	0	0
Jugoslavia	1	2	0	1	1	1	2

Ammoniti: [illegible] (Irlanda del Nord); Stojkovic e Sljivo (Jugoslavia); Gordillo (Spagna)

Oggi - Saragozza (ore 21): **Honduras-N. Irlanda**
Giovedì 24 - Saragozza (ore 21): **Honduras-Jugoslavia**
Venerdì 25 - Valencia (ore 21): **N. Irlanda-Spagna**

Sesto girone

Brasile - Urss	2-1
Nuova Zelanda-Scozia	2-5
Brasile - Scozia	4-1
Nuova Zelanda - Urss	0-3

CLASSIFICA	P.ti	G	V	N	P	F	S
Brasile	4	2	2	0	0	6	2
Scozia	2	2	1	0	1	6	6
Urss	2	2	1	0	1	4	2
Nuova Zelanda	0	2	0	0	2	2	8

Domani - Malaga (ore 21): **Scozia-Urss**
Mercoledì 23 - Siviglia (ore 21): **Brasile-Nuova Zelanda**

Marcatori

4 GOL: Rummenigge (Germania).
3 GOL: Kiss (Ungheria).
2 GOL: Wark (Scozia); Fazekas, Nyilasi e Poloskei (Ungheria); Robson (Inghilterra); Eder (Brasile); Maradona (Argentina).
1 GOL: Vandenbergh e Coeck (Belgio); Zico, Oscar, Falcao e Socrates (Brasile); Dalglish, Robertson, Archibald e Narey (Scozia); Sumner e Woodin (Nuova Zelanda); Toth, [redacted] (Ungheria); Ramirez (El Salvador); Soler (Francia); Mariner e Francis (Inghilterra); Madjer e Belloumi (Algeria); Reinders (Germania); Zelaya (Honduras); Lopez Ufarte, Juanito e Saura (Spagna); Schachner (Austria); Panenka (Cecoslovacchia); Al Dakhil (Kuwait); Conti (Italia); Bertoni e Ardiles (Argentina); Bal, Gavrilov, [redacted] Baltacha (Urss); Moscoso (Cile); Gudelj (Jugoslavia).
Autoreti: Collovati (Italia) pro Perù; Barmos (Cecoslovacchia) pro Inghilterra.

Personaggi della Settimana

METTI REAGAN SCAPOLO

Hanno detto di Nancy: «Più elegante che utile» - Quanta verità...

È stata, come sempre, all'altezza della sua fama che la vuole elegante a ogni costo e ovunque: cinque ore di visita a Roma e tre abiti diversi cambiati, se non proprio con rapidità fregoliana, a un ritmo che denota radicata esperienza. Nancy Reagan scesa dall'aereo in blu a fiorellini bianchi ed espressione ufficial-radiosa si è presentata per la visita al Pontefice in nero lungo, collana di perle, cappellino con velo di tulle ed espressione mistico-compresa.

Al termine del colloquio, dopo essersi appartata in una stanza messale a disposizione in Vaticano, è ricomparsa in versione benefica, abito beige, scarpe beige, acconciatura semi-elegante, espressione dolce-incredula, *ad hoc* per la visita ad una comunità di ex-drogati che l'attendeva. Sempre preceduta dal telefono rosa che la collega direttamente con la Casa Bianca e seguita da Monsieur Marc, suo acconciatore personale, che la rimette in piega ad ogni colpo di vento, Nancy Reagan ha svolto con estrema *souplesse* i suoi compiti di First Lady in visita ufficiale, al termine dei quali, lasciando dietro di sé un affluvio di Mitsouko, s'è lasciata inghiottire dall'aereo presidenziale. Ed è tutto quanto ci è rimasto di lei.

Cara, piccola Nancy Reagan! In pochi mesi, col suo sorriso e la manina di ferro è riuscita a imporre le buone maniere a un Paese di rozzi cow-boys: la sua [illegible] verde malva, al secondo piano della Casa Bianca, eccola dirigere con signorile abilità i destini social-salottieri degli States. Mai pranzo, ballo o ricevimento di alto livello ha dovuto lamentare defezione da parte sua: una resistenza a prova di bomba per gli eventi mondani e i petit-fours le ha valso la definizione *more socially chic than socially usefull*, più elegante in società che utile alla società; ma che importa? Nancy è una costosissima variopinta farfalla che si posa soltanto su fiori di prima categoria.

E' forse colpa sua se si è trovata a essere First Lady di un'America che conta il più alto numero di disoccupati (dieci milioni) dal dopoguerra? Certo che no: è di pessimo gusto ricordargliele proprio quando lei con nonchalanza spende e spande i soldi ufficiali per fasti degni del Re Sole. Un miliardo e mezzo per ristrutturare la Casa Bianca, quasi trecento milioni per comperare piatti in cui mangiano giornalmente lei e il marito, un altro miliardo di lire rovesciato allegramente nelle tasche di giardinieri e botanici chiamati a dare una «sistematina» al parco residenziale.

E un'osservazione incauta rilasciata con civetteria a un cronista mondano: «In me, evidentemente, sonnecchiano un arredatore e un botanico mancato» seguita dall'inevitabile acido commento dei giornali: «Avrebbe fatto meglio a lasciarli dormire sonni tranquilli». In questa pazza corsa alle spese, che ha scandalizzato gli americani appena usciti dall'oculatissima gestione Carter, le toilettes di Nancy hanno un peso notevole, visto che la First Lady ama addobbare il suo grazioso scheletro con un turbinio continuo di abiti d'alta sartoria comprati, indossati e subito abbandonati.

Emblematica la storia del vestito commissionato in occasione del giuramento ufficiale del marito: quest'opera di firma illustre e di altissimo prezzo (trenta milioni di lire), il giorno dopo la cerimonia è finito in una vetrina dello Smithsonian Museum di Washington perché tutta l'America potesse ammirarlo. «Ma nessuno va a vederlo — è stato il commento dei critici — perché troppo occupati a seguire le sempre nuove toilettes della signora».

Eppure questa Lady di 59 anni ben portati e 52 chili mantenuti costanti dall'attività frenetica cui si sottopone a lunghezza di giornata, dal bel volto autorevole in cui ogni piccola ruga rappresenta l'anniversario d'un passo avanti nella scalata al potere, è riuscita a conquistare l'America con la sua immagine di Moglie e Madre Perfetta, sempre all'ombra del grande marito e senza alcuna [illegible] in capitolo (almeno all'apparenza) riguardo agli affari di Stato. L'esempio di Rosalyn Carter è troppo fresco per non servire di lezione. E ora l'America perplessa, non più conquisa dal suo sorriso telegenico e dal gesto rassicurante, comincia a chiedersi se sia meglio una First Lady parsimoniosa, ma intrigante o una First Lady dalle mani bucate, ma paga del suo ruolo decorativo. In un recente sondaggio Nancy ha riportato un indice di disapprovazione del 26% superiore persino a quello della Rosalyn dei tempi neri, che era del 19%; per cui, è cominciato a serpeggiare l'interrogativo se una First Lady sia proprio indispensabile, o no, e se sarebbe più saggio, nel prossimo futuro, orientarsi verso Presidenti scapoli, divorziati o vedovi.

C'ERA UNA VOLTA BORG

Se ne va il mito del giocatore «computer di ghiaccio» - E torna uomo

Il re è morto, viva il re! Anche se i re si succedono a ritmo sempre più convulso: non si è ancora spenta l'eco degli applausi per il fenomeno Borg e già risuona quella per il fenomeno Wilander, che ha appena conquistato la palma del [illegible] al Roland Garros, di Parigi. Il [illegible] re ha solo 17 anni, uno meno di Borg al momento del debutto, il quale Borg venne considerato, a suo tempo, una sorta di *enfant prodige* della racchetta. Ma oggi si arriva che si è ancora in culla e si finisce sempre più giovani. Il [illegible] Borg, per esempio, 4 anni soltanto, è già ai margini: è in questi giorni invece di spargere sudore sui campi di terra rossa se ne sta in Grecia immerso in uno smeraldo *repos du guerrier*. *Repos* che dura [illegible] è troppo tempo perché non si cominci a considerarlo *retraite*. Ma otto anni di agonismo al massimo livello riducono alle corde anche le fibre più ferree e svedesi. Inoltre, non si vive di solo tennis.

Tutto questo [illegible] Wilander, astro nascente, lo imparerà più tardi: per il momento, comincia a cogliere gli allori di una carriera che si preannuncia dorata. Non ancora al summit, è già ricco: 80 milioni come premio al Roland Garros, oltre a tutto quello che gli frutta la nuova posizione di «uomo sandwich». Come tutti i campioni, Wilander è stato comprato da una casa di abbigliamento sportivo perché giochi con la marca ben in mostra.

Ogni sua vittoria, da oggi in poi, significherà un incremento nella vendita delle scarpe, delle maglie, dei pedalini da lui indossati. E che è quasi più importante che vincere una Davis. Come dicevo, non si vive di solo tennis. E c'è già chi afferma che il giovane Wilander farà molta strada, presentando inequivocabili affinità con il grande predecessore: è anche lui biondo, svedese, longilineo, controllatissimo. Inoltre, fa il rovescio a due mani e non suda, proprio come Borg, cui somiglia persino fisicamente anche a volte, gli sfugge qualche imprevedibile sorriso; ma è ancora tanto giovane e inesperto. Si aggiunge che pure lui, esce dalla scuola Bergelin, che sta al tennis come Bergman sta al cinema.

E' insomma, come Borg, un perfetto robot del tennis, programmato al millesimo di secondo, che richiedono i nostri tempi, altamente tecnologici. Questi campioni che vengono dal Nord, dotati d'una preparazione atletica impeccabile e di una inflessibile volontà di vincere, hanno dato vita a un nuovo tipo di tennis assolutamente asettico, detto anche «tennis muscolare», da cui è bandito ogni guizzo di fantasia che possa intralciare la monotona regolarità dei colpi, tutti potentissimi e tutti calibrati al millimetro, per cui vince chi resiste di più, in partite noiosissime e interminabili, contrassegnate, di solito, dagli sbadigli del pubblico.

La finale del Roland Garros è durata 4 ore e 47 minuti con una temperatura aggirantesi sui 37° e in un clima di agonia: soltanto il vincitore, abituato alla sauna e alla noia sin dalla più tenera infanzia, è apparso alla fine fresco come una rosa e senza una goccia di sudore. I campioni di scuola svedese, infatti, regolati come cronometri, non sentono nè il caldo, nè il freddo, nè la stanchezza, nè l'emozione: giocano come fossero chiusi in un'invisibile cabina pressurizzata che li estranea dal mondo circostante con cui non comunicano mai. Questa possibilità di isolarsi da tutto e da tutti è il loro segreto.

Dicono che Wilander, quando Borg tra gli ha consegnato la coppa, piangesse di commozione. Ma certamente le ultime lacrime della sua carriera. Un tennista, oggi, specie svedese, non può permettersi di piangere. E nemmeno di sorridere o manifestare qualsiasi emozione. Mi dice Borg, soprannominato anche l'iceberg: «Non sono così freddo come sembro, semplicemente m'impongo di non essere caldo e partecipe. Sono cose che al nostro livello non ti puoi più permettere. Io non ho mai lasciato che il temperamento mi prendesse la mano. Nel tennis, non c'è posto per il sentimentalismo».

Sagge parole. Non per niente, quando ha deciso di cominciare a vivere, ha smesso di giocare a tennis.

Donata Gianeri

Alta fedeltà in mostra fino a stasera

A Torino-Esposizioni: oggi (dalle 9,30 alle 23,30) anche il pubblico potrà entrare nei padiglioni che nei giorni iniziali erano riservati agli operatori economici

Da mercoledì a To-Esposizioni il mondo luccicante dell'alta fedeltà vivendo un'esperienza inedita panorama delle mostre del settore: tre giorni di salone riservato agli operatori nel corso dei quali sarà possibile, per gli «addetti ai lavori» farsi un'idea chiara della situazione di mercato, terreno sulle prospettive future, impostare programmi e tracciare linee di sviluppo delle proprie (sia i fabbricanti, sia i rivenditori che sono, con il consumatore, i tre ovvi poli di quella grande fiera che si chiama commercio).

Ma, da sabato, con orario di apertura 9,30 alle 23,30, il pubblico ha fatto il ingresso trionfale al salone, per prendere contatto diretto le ultime novità dell'hi-fi. Cosa ha trovato? Molto, dubbio. Tutto non ra, ché «Hi Fi Professional» alla sua prima edizione alcuni fabbricanti, nemmeno troppo piccoli, hanno avuto poca fiducia e non sono presenti. Su tutti brilla, per assenza, il nome Pio- dubbio il più noto al grande pubblico, che è rappresentato solo nel settore «stereo car», fedeltà per auto, e non nel settore «home», salingo, dove certamente il colosso giapponese ha le radici della sua fama.

Ma gli assenti, ancora una volta, finiranno con l'aver torto. Non è difficile, infatti, pronosticare un'affluenza record ed un volume d'affari, diretto o indotto, notevole; ma vediamo chi c'è, e che cosa c'è.

già stato detto, più occasioni, che la «star» del salone è il audio digitale, particolare il Compact Disc, brevetto Philips sviluppato la collaborazione Sony ed «disco standard» per il futuro dell'alta Tutte adottato, ognuna ha presentato almeno un modello di giradischi adatto al prodotto. Ancora volta, brevissimamente, riassumiamo le caratteristiche: diametro dodici centimetri circa, foro centrale due centimetri e mezzo, velocità di rotazione assai superiore quella dei attuali, materiale fabbricazione plastica, ricoperta da superficie metallizzata. Dura un'ora, su sola facciata, gira in antiorario. Le lettu- avviene facciata inferiore a mezzo di un sottilissimo raggio laser. Costerà circa quindicimila lire, sarà in commercio Natale, probabilmente, se molte indicano nel 1983 il momento del lancio.

Tecnicamente, in realtà, è tutto pronto. Anche il cosiddetto «software», vale a dire i dischi in sé, sono pronti (o almeno approntabili in tempi brevi: Sony-Cbs sia la Philips-Polygram Deutsch Grammophone sono pronte). Le difficoltà non stanno tanto nel repertori di musica sica di moderna già confezionata esempio raccolte intere Beatles o dei Floyd) quanto produzioni «ex novo». La durata del disco, un'ora appunto, equivale grosso modo doppio un normale Lp, qualcosa in forse. per un autore. «coprire» uno spazio così una produzione tutta di buon livello. E' questo il problema principale, oggi come oggi.

Ma andiamo avanti. In attesa del digitale, ecco Shure con sua nuovissima testina V 15 type V, dove la seconda «V» sta per cinque in numeri romani. Si tratta infatti dell'ultima evoluzione della «V 15» uscita ormai un paio di decenni fa. Un oggetto di livello che, ad quali- seconda a nessuno, unisce un prezzo, intorno lire, assolutamente competitivo qualità del prodotto.

Quanto agli amplificatori, una buona notizia viene dalla Cabre che presenta agli operatori del settore, in anteprima, il suo AS-102, un amplificatore finale di potenza da abbinare al già noto ed apprezzato AS-101. La Cabre è una ditta italiana, di Torino, anzi, e la sua produzione, diretta soprattutto componenti speciali, porta questo finale come un fiore all'occhiello, indicativo di un potenziale tecnologico di prim'ordine. Cento Watt per canale (ma può essere utilizzato in mono con trecento uscita), alimentazione sdoppiata i due canali, anzi, costruzione intera sdoppiata, tanto che si potrebbe considerare il 102 coppia di finali mono alloggiati stesso contenitore, stadio finale a Mo- complementarie specifiche assoluto (distorsione di intermodulazione inferiore dB) un oggetto eccezionale.

produzione registratori cassette quasi tutta rappresentata, manca solo un nome, fra i professionisti, vale a dire Teac. Un'assenza inspiegabile, visto l'importazione, dopo l'abbandono Linear di Milano, è passata alla Gbc la quale non problemi di distribuzione, visto che ramificata tutta Italia (due negozi Torino). scelta, evidentemente, che il tempo dirà quanto giusta. Per i diffusori, infine, una sola parola: quelli importanti ci sono q compresi gli italiani, tutti da ascoltare.

mab.

Luogo di svolgimento

Quartiere Torino Esposizioni Valentino

Superficie espositiva

1 mq (*Atrio d'Onore, 2° e 2° B*)

Ingresso

corso Massimo d'Azeglio,

Data svolgimento

16-21 giugno 1982
(dal 16 al 18 giugno, riservato agli operatori; dal 19 al 21 giugno, aperto anche al pubblico)

Orari apertura

(operatori) 16-17-18 giugno: 9,30-19,30
(pubblico) 19-20-21 giugno: 9,30-23,30

Ingresso operatori

gratuito, dietro presentazione cartoncino d'invito, valido per i primi tre giorni (*da richiedere eventualmente all'Ufficio Ricevimento Mostra*)

Biglietti d'ingresso
(per il pubblico, validi dal 19 al 21 giugno)

Interi L. 2.500
ridotti (*militari, bambini sotto i 6 anni*) L. 2.000

Catalogo ufficiale

in vendita presso biglietterie e rivendita di giornali del Salone, prezzo L.

Mezzi trasporto pubblico

tram n. 1 - 16 - 18
pullman n. 34, 42, 67, 73

Settori espositivi

(*amplificatori, preamplificatori, piatti, piastre registrazione e di tuner, equalizzatori, casse, compatti, ecc.*)
(*sintonizzatori, lettori, equalizzatori, antenne, altoparlanti*)
registrazione (*parti ricambi*)
personal computers
stampa specializzata

LA FINE DEL MONDO IN OFFERTA SPECIALE.

PIONEER

NON E' FANTASIA SE VIENI ALLA

Radio Augusta

Via Carlo Alberto 47 - Tel. 535.608 - TORINO

ALTA FEDELTA' CAR-STEREO

Nuova gamma medio-leggera Fiat e OM chi lavora la merita.

Iveco records in fatto di vantaggi

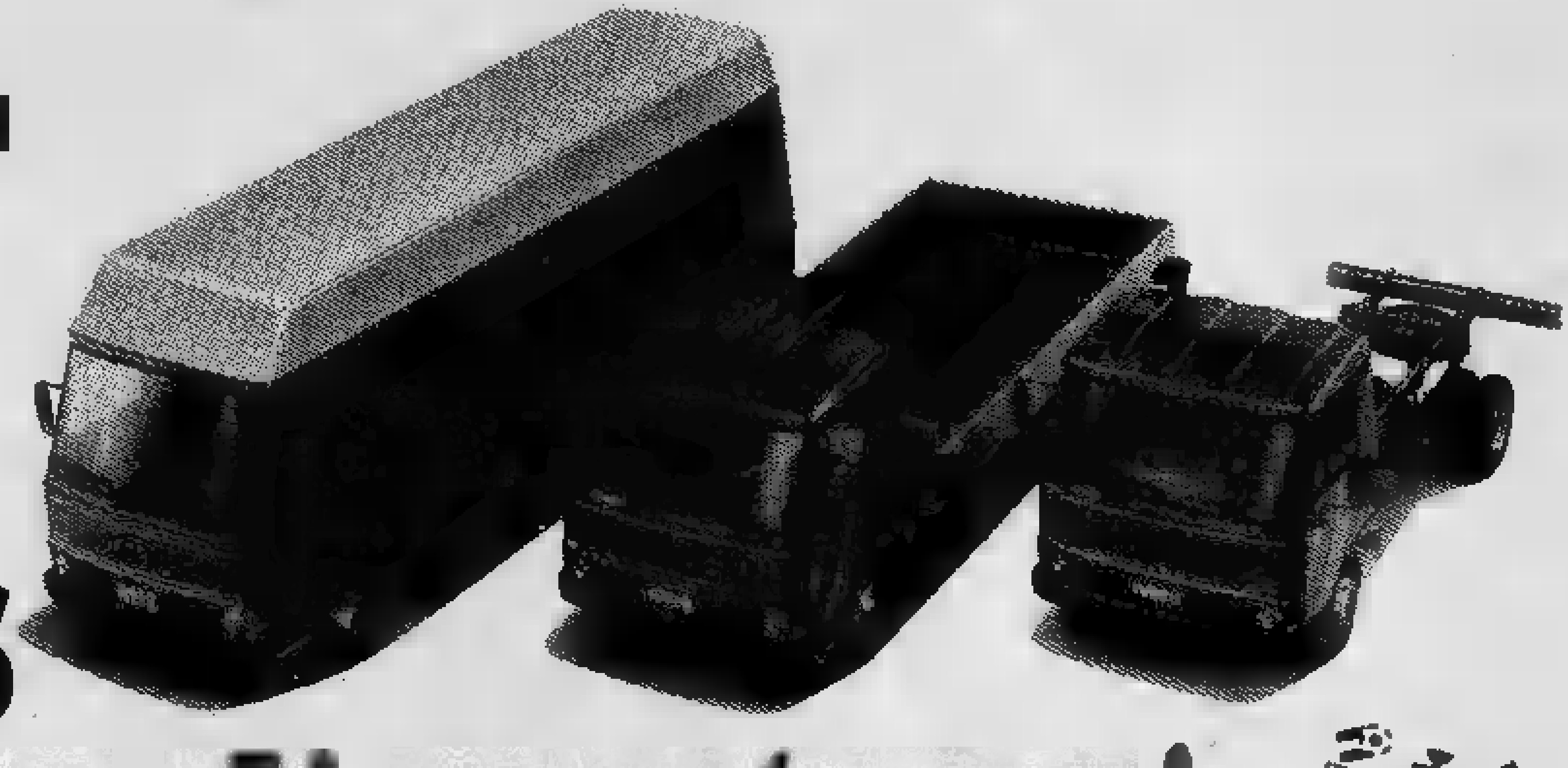

IVECO. AN OFFICIAL SPONSOR OF ESPAÑA 82. AN OFFICIAL SPONSOR, BUS AND TRUCK SUPPLIER OF DAVIS CUP 82/83 AND OF FIRST IAAF WORLD ATHLETICS CHAMPIONSHIP, HELSINKI 83.

[redacted] completa, versatile, specialista in trasporto a breve [redacted] medio raggio: Carri, cabinati, furgoni da 5 a 10,6 t di PTT. 7 modelli base, 75 versioni, motori da 100 e 130 CV, 4 passi.

Carri e cabinati: cabina fissa o ribaltabile, normale o multipla, solido telaio per ogni tipo di allestimento: autogru, carri attrezzi, cassoni, ribaltabili, cisternati...

Furgoni: grande capacità fino [redacted] 18,5 m³, spazioso portellone laterale che permette il carico di merci palettizzate anche con carrelli elevatori, due altezze (1900 [redacted] 2130 mm).

Record di durata
Motori con altissime percorrenze, telaio eccezionalmente solido a longhe[redacted] e traverse, trasmissione robusta, verniciatura con nuovi speciali trat[redacted] anticorrosivi, severi collaudi.

Record di [redacted]
Per ogni motore un adeguato sistema frenante: idraulico, con servofreno [redacted] depressione per il 100 CV; idropneumatico, [redacted] servofreno [redacted] compressore per il 130 CV. Guarnizioni dei freni sovradimensionate.

Record in [redacted] di esercizio
Motori potenti a basso numero di giri, quindi minori consumi. Manutenzione semplificata grazie al recuperatore automatico del gioco sui tamburi dei freni e al comodo accesso [redacted] punti di controllo.

[redacted] in prestazioni
Motori aspirati ad iniezione diretta, a 4 e 6 cilindri, collaudatissimi, elastici e brillanti, capaci di alte velocità commerciali. Cambio che ottimizza la potenza motore in ogni condizione di marcia.

Record in confort
Facilità di salita. Comodo posto guida. Sedili anatomici, regolabili, con schienale ribaltabile. Strumentazione completa e precisa. Ottima visibilità. Insonorizzazione e climatizzazione perfette.

IVECO [redacted]

In vendita presso le Direzioni Regionali e le Concessionarie Iveco Fiat e Iveco OM che offrono [redacted] pacchetto di servizi comprendente: la vendita [redacted] Sava fino a 42 mesi, la locazione per 5 anni con Sava Leasing, il Servizio Assistenza, i [redacted] Originali Iveco, la Consulenza Trasporto, TransbyCard (la carta di scorta [redacted] camionista).

ECONOMICI

La tariffa è di L. 2180 la riga. Rubrica 6: operai/impiegati L. 1125, tecnici L. 1820, dirigenti L. 1760. Rubrica 9 e 11 (domande) L. 1125. Avvisi urgenti data fissa o neretti: il doppio. Neretti urgenti, data fissa o urgentissimi il triplo.

ANNUNCI ECONOMICI VIA FILO
Gli annunci economici per La Stampa e Stampa Sera possono essere ordinati a mezzo telefono al seguente numero 650.2185 (3 linee con ricerca automatica).
Il relativo pagamento dovrà essere effettuato presso qualsiasi Filiale dell'Istituto Bancario San Paolo di Torino o della Cassa di Risparmio di Torino secondo le modalità che verranno fornite.

In tema di offerte di impiego o lavoro, l'editore ricorda che la legge 9.12.1977 n° 903 vieta discriminazioni sul sesso e l'inserzionista è impegnato a rispettare tale legge.

2 Affari e capitali

A.A.A.A.A.A. PRESTITELEFONO a tutti
FIDAUTO
basta telefonare e portare il libretto di circolazione della vostra auto o atto di proprietà della vostra casa, per ottenere un prestito im[redacted]
FIDAUTO
p.zza Statuto 24, telefoni 472.180 - 472.181.

A.A.A.A. IPIFIM a tassi concorrenziali con rimborso a rate mensili concordabili concediamo in 24 ore finanziamenti sulla fiducia risolviamo qualsiasi vostro problema finanziario.
IPIFIM s.a.s.
c. V. Emanuele 40, tel. 516.221 - 517.005.

Nella tua zona per un pratico inserimento nel lavoro
CERCASI
giovani da avviare alla professione più richiesta e più remunerata:
PROGRAMMATORE/PROGRAMMATRICE
per centri elettronici locali
Breve addestramento serale nella tua città.
Inserimento in zona.
Stipendi nel settore 800 mila circa.
Per colloquio nella tua città telefonaci (02) 670.6729 - (02) 204.3386 oppure scrivici: SOLEDIL - Via Palestrina 26 - 20124 MILANO

MINIGOLF
IN CORSO TAZZOLI ANG. VIA S. REMO
TEL. 380047 o 8956072
PINGPONG

SOFIM
ai tassi più bassi e in 24 ore finanziamenti a tutti senza garanzie. Corso Vittorio Emanuele 83 (3° piano, scala destra). Telefonare 553.384 - 558.695.

3 Aziende, negozi

A. ACCETTIAMO incarichi a vendere vostra attività o negozio massima rapidità e serietà. Tel. 758.856. Immobiliare Lunica Srl.

ABAMEC 638.058 studio medico estetica zona S. Rita ottimo giro affari cede 12 milioni più 12 milioni attrezzatura.

AFFARONISSIMO alimentari incasso 500 mila giornaliere zona S. Rita [redacted] alloggio [redacted] pranzo di 3 [redacted] e [redacted] servizi. Tel. 369.109.

BAR lavoro uffici incasso 200 mila giornaliere cedo 55 milioni dilazionando chiusura serale domenicale tel. 537.213 - 517.280.

CAUSA trasferimento cedo in B. Milano negozio angolare 9 vetrine articoli sportivi con alloggio dilazioni. Tel. 506.386.

CEDESI nuovissimo negozio dischi e articoli musicali. Tel. 913.8523.

CONFEZIONI prestigioso negozio altamente qualificato tabelle IX X XIV arredamento nuovo ottima posizione angolare 5 vetrine in zona commerciale, giro d'affari annuo 300 milioni vendesi. Scrivere: «Publikompass 007 — 10100 Torino».

F. ZANONCELLI via Genovesi 4 cede o accetta partecipazioni albergo ristorante bar pub avviatissimo piscina tennis parco rive lago. Vicinanze Svizzera località turistica in sviluppo. Prenotazioni primarie clientela nazionale et estera.

F. ZANONCELLI 581.694 cede in seconda cintura Torino trattoria bar incasso medio giorno 500 mila incrementabile.

F. ZANONCELLI 581.694 cede bar super pasticceria gelateria tosocaldo, arredi nuovi ottimo reddito cintura Biella.

GERENZA bar super incasso 330 mila giornaliere alloggio do 4 persone pratiche chiusura serale domenicale tel. 537.213 - 517.280.

LATTERIA zona signorile incasso giornaliero L. 350 mila dimostrabili vendesi. Telefonare 532.130.

UBAV 747.729 cede attività di vendita materiali didattici nelle scuole e cartolerie giocattoli, libri, cancelleria.

4 Terreni

AGLI amanti della natura offro nel verde Canavese 1300 mq di terreno a L. 1 milione 950 mila 20% contanti. Tel. 482.805.

CIVILE con progetto ristrutturazione approvato per signorile unità abitativa monofamiliare con ampio giardino zona San Mauro vendesi prezzo interessante. Tel. 545.625.

MARENTINO località Vernone vendesi terreno mq 4000, L. 7 milioni 500 mila dilazionabili. Sabatelli immobili 853.369.

ORBASSANO statale Volvera terreno industriale mq 2000 progetto approvato 80 milioni. Studio Dolci vende. Tel. 700.189.

STATALE del Moncenisio vendesi terreno mq 5800 con fabbricato uso commerciale o industriale in parte costruito mq 1800. Telefonare ore ufficio al 958.7379.

5 Locali e negozi

domande

CERCO per deposito macchine magazzino o autorimessa da mq 800 a 1200 con urgenza in Torino centro pagamento contanti. Telefonare 837.798.

offerte

ABICASE libero box auto adiacente corso Cosenza recente spazioso auto grande L. 23 milioni. Tel. 510.853 - 556.805.

AFFITTASI magazzino vicinanze Porta Palazzo 100 mq luminoso piano terreno. Tel. 707.2227.

AFFITTASI o vendesi in Poirino stabilimento industriale 1000 mq più 400 di uffici. Tel. 901.5115.

AFFITTASI Settimo Torinese via De Nicola svincolo autostradale capannone mq 1100 più mq 260 palazzina uffici e custode, cortile mq 2000. Telefonare 011 470.3803.

DUE CAPANNONI INDUSTRIALI
a Volpiano adiacenti alla tangenziale rispettivamente di 1500 e 2000 mq coperti più terreno mq 26.000 circostante libero alla vendita compreso gru per carico e scarico merci. Telefonare 512.012 Esim.

EDILCASE vende in zona commerciale (corso Peschiera) bellissimo negozio con retro e soppalco. Ottimo investimento. Prezzo veramente interessante. Tel. 548.154.

FROSSASCO adiacente S.S. capannone di mq 400 su 2 piani più tettoia e villa con terreno. L. 200 milioni. G.R. Tel. 0121/522.10.

FROSSASCO [redacted] S.S. [redacted] capannone mq 400 su 2 [redacted] con terreno mq 1650 L. 130 milioni. G.R. vende. Tel. 0121/522.10.

IPIM
libero corso Casale magazzino di mq 30 circa 2 vani più servizi dilazioni. Telefonare 741.2843 - 741.2840.

LEINI' strada Fornacino affittasi capannone nuovo mq 1000 volendo uffici in palazzina adiacente. Ventura tel. 532.217.

LOCALI per attività artigianali industriali e commerciali varie metrature da mq 100 a mq 1500 vendo con 50-60% mutuo fondiario in cintura Torino. Telefonare 883.809.

MAGAZZINO seminterrato mq 110 no passo carraio zona Palazzo Esposizione vendo o permuto. Perri, tel. 906.0256.

MARE' vende libero muri negozio più basso fabbricato passo carraio cortile privato. Tel. 832.895.

MURA negozio via Nizza mq 170, sopra mq 125 ottimo reddito attività tutto plastica 180 milioni. Aosta 596.607 - 597.774.

NEGOZI vuoti B. Milano varie metrature a partire da 17 milioni dilazioni fino al 40% senza interessi, vendo. Tel. 700.089.

7 Offerte lavoro e impiego

operai, autisti, fattorini

[redacted] AD [redacted] giovani si offre alta possibilità di guadagno lavoro facile. [redacted] via Sacchi 54 B [redacted]

A.A.A. [redacted] e ragazzi/e anche se primo impiego lavoro facile via Baretti 23 interno cortile ore ufficio.

[redacted] fissa come collaboratrice domestica presso famiglia ottimo stipendio. Telefonare 830.581 - 577.374.

[redacted] generici/che ricerca casa di riposo ebraica di Torino per informazioni rivolgersi via San Pio V n. 12 Torino 650.6332.

impiegati

ABICASE assume funzionari ambosessi da inserire nel settore immobiliare muniti di auto e presenza. Tel. 556.805 - 510.853.

15 Autovetture

A.A.A.A.A.A.A.A. AUTOFRANCIA corso Francia 341 e corso Trapani 116 concessionaria Fiat consegniamo in 48 ore permute vantaggiose rateazioni 36 mesi anticipo personalizzato a vostro comodo inoltre occasioni usato sicuro di tutte le cilindrate e marche consegna in 2 ore piccolissimi anticipi pagamento 36 mesi garanzia 1 anno. Sede miglior... tra le più moderne d'Italia cordialmente vi aspettiamo in corso Francia 341 e corso Trapani 116 (sabato aperto tutto il giorno).

A.A.A.A. SAVEA concessionaria Peugeot Talbot corso Francia 353 e corso Vercelli 66 vi offre occasioni di tutte le marche benzina e diesel a prezzi bassi con minimi anticipi e lunghe rateazioni. Prove in formazioni e permute in corso Francia 353 tel. 713.113 e corso Vercelli 66 tel. [redacted] sabato aperto tutto il giorno.

ACQUISTANSI auto piccole e grosse cilindrata anche semestrali. Massima valutazione, pagamento contanti. Via S. Ottavio 32, tel. 577[redacted] (aperto anche il sabato).

ACQUISTIAMO
Autogilla piccole grosse cilindrate e semestrali. Massima valutazione contanti. Corso Umbria 35. Telefonare 481.574.

ACQUISTIAMO pagando massimo 126, Panda, 112, Ritmo, 131, Alfa Romeo, Delta, Bmw, Fiesta, R4, R5, R6, R14. Corso Raffaello 3. Tel. 658.001.

ACQUISTIAMO vetture pagando il massimo in contanti. Lincarauto, corso Principe Oddone 68 e corso Orbassano 72 (anche il [redacted] to). Telefoni 472.047 - 581.[redacted]

AUTOVETTURE SCOFIT
diesel e benzina tutte le marche nuove di importazione, pronta consegna. Garanzia, leasing. Vasto assortimento semestrali e usato. Permute. Dilazioni pagamento. Scofit, corso Turati 15, tel. 504.339 - 599.878.

BMW
usate scelte e garantite alla Concessionaria C.A.S. via Pinelli 14 tel. 480.194 e corso Matteotti 47 tel. 547.294.

DYANE 6, 126, A112, vetture preparate a partire da L. 1.500.000 anche a rate. Euromotor, c. Principe Eugenio 11, tel. 521.1417.

FURGONI PULMINI
camioncini fuoristrada acquistasi e vendesi qualsiasi modello. Cedauto, corso Lecce 68/B, telefono 749.6417.

INTERESSANTE nuove A 112 nuove Delta nuovo HPE nuove Trevi e occasioni selezionate e garantite. Siamo anche interessati ad acquisti di vetture d'occasione. In corso Grosseto 55, tel. 293.992 anche il sabato.

SENZA cambiali vendiamo 126, Panda, 112, Ritmo, 131, Alfa Romeo, Delta, Bmw. Corso Raffaello 3. Tel. 658.001.

[redacted] Acquisto alloggi

A Torino causa trasferimento privato acquista alloggio recente 180/200 mq con box 2/3 auto, pagamento e atto subito. Telefonare 747.603.

ACQUISTASI libero in casa decorosa alloggio di 3 camere cucina servizi assicurasi pagamento in contanti. Telefonare 650.4098.

BANCARIO cerca urgentemente alloggio esclusivamente in Torino assicura pagamento in contanti. Tel. 955.8405 pasti.

CERCASI 1-2 camere cucina bagno purché libero no piano rialzato pagamento in contanti. Tel. 887.834.

COMPRO senza perder tempo appartamenti [redacted] preferibilmente in Torino. Telefonare 583.449.

INSEGNANTE trasferita acquista con urgenza alloggio libero a Torino o Moncalieri di 2/3 vani anche da ristrutturare pagamento contante. Telefonare 640.3221 ore pasti.

PRIVATO acquista alloggio [redacted] 1-2 vani e [redacted] Torino [redacted] Tel. 011/650.8784.

PRIVATO acquista [redacted] privato attico 150-200 mq zona precollinare o centralissima. Telefonare 583.569.

[redacted]
Il tuo problema è vendere telefona all'Immobiliarestoro persone qualificate si impegnano a trattare con serietà e riservatezza la vendita del tuo immobile. Immobiliarestoro 549.781 - 553.204.

19 Vendita alloggi

A.A.A. GRUGLIASCO 800 mt da corso Francia in palazzo moderno signorile vendesi alloggio piano 1° 3 ampie stanze giardino comune sotto portico. Telefonare 789.132.

[redacted] CASE[redacted] Moncalieri recentissima mq 300 complessivi giardino box L. [redacted] milioni [redacted] mutuo permutiamo o dilazioniamo. Telefonare Progetto 885.992 - 671.798.

A.A. FIDALCASE libero affare Centro Europa signorile saloncino 3 camere cucina abitabile doppi servizi box auto L. 107 milioni più mutuo. Tel. 501.246.

A.A. LIBERO zona Cit (via Ventimiglia) rifinitissimo: camera tinello cucinino. L'Istituto 517.691.

A. BUTTIGLIERA Alta nel complesso residenziale «Le Fronde» la Sol vende ultimi signorili alloggi in palazzine a schiera con giardini privati e mansarde. Parco condominiale di 36.000 mq campo golf autogestito scuole [redacted] e [redacted] adiacenti. Prezzi decisamente concorrenziali mutuo e facilitazioni di pagamento. Per informazioni e visite telefonare 932.528.

A. FIGINI libero fronte Valentino prestigioso salone 4 camere cucina tripli servizi mutuo permute. Telefonare 591.960.

A. LIBERO corso Casale 1° piano camera cucina servizio 26 milioni 500 mila. Telefonare 515.967.

A. UNIONCASE A 549.777 precollina strada Garmen libero: 3 camere tinello cucinino box auto giardino privato.

A. UNIONCASE B 549.777 Baldissero nuovo appartamento in villa bifamigliare: salone 3 camere cucina tavernetta giardino.

A. UNIONCASE C 549.777 Collegno Villaggio Fiorito liberi appartamenti diverse metrature. Mutuo fondiario 20ennale.

A. UNIONCASE D 549.777 libero adiacente corso Vittorio Stati Uniti: soggiorno 3 camere cucina bagno studiolo.

A 10 km Torino libero soggiorno 2 camere cucinotta L. 85 milioni più 25 milioni mutuo. Telefonare 383.445.

A 11 milioni vendesi in c. Vigevano alloggio luminoso di camera cucina, mutuo finanziario. Barbatano, tel. 749.5928.

ABICASE A libero San Salvario signorile saloncino 2 camere cucina biservizi ingresso giardino piano alto. Tel. 556.805.

ABICASE B libero adiacente corso Montecucco signorile soggiorno 2 camere cucina biservizi costruzione '74. Tel. 510.853.

ABICASE C libero adiacente corso Peschiera camera tinello cucinotta rimesso a nuovo mq 50, L. 45 milioni. Tel. 510.853.

ABICASE D libero corso Traiano angolo corso Caio Plinio 2 camere tinello cucinino mq 80 piano alto 68 milioni. Tel. 556.805.

ABICASE E libero adiacente corso Traiano saloncino 2 camere tinello cucinino servizi mq 130 L. 118 milioni. Tel. 510.853.

ABICASE F vende Moncalieri soggiorno camera tinello cucinotta ampio servizio ingresso L. 63 milioni. Tel. 556.805.

ABITARE a 15 minuti da Torino zona collinare direzione Rivoli in eccezionale villaggio residenziale in piena natura verde grandi alloggi a 2 piani con garage mansarda e giardino privato. Isolamento termico curato e riscaldamento individuale possibilità scelta dei materiali di finiture. Attrezzature collettive in prossimità [redacted] mutuo. Tel. 600.056 - 503.513.

AD uso ufficio corso Sebastopoli vendo 240 mq L. 317 milioni più 80 milioni mutuo. Telefonare 383.445.

AERONAUTICA (via Vandalino) [redacted] 2 camere tinello cucinino bagno terrazzo affare. Tel. [redacted]

AFFAIRE 518.986 vende corso Grosseto 2 camere cucina termo bagno ascensore minimo anticipo ampie dilazioni pagamento.

AFFAIRE 518.986 vende libero piazza Vittorio Veneto 2 camere cucina termo bagno ascensore mutuo dilazioni pagamento.

AFFAIRE 518.986 vende libero adiacente corso Regina via Ascoli camera cucina [redacted] zio minimo contanti mutuo dilazioni.

AFFAIRE 518.986 vende libero Corso Francia adiacente Tesoriera salone 2 camere cucina ingresso bagno terra mutuo dilazioni pagamento eventuali permute.

AFFAIRE 518.986 vende libero completamente rinnovato adiacente Stazione Dora, 2 camere tinello cucinino biservizi.

AFFARE corso Sebastopoli libero perfetto piano 5° ingresso soggiorno cucinotta 2 camere bagno mq 95. Tel. 633.429.

AFFARE libero camera tinello cucinino cameretta servizi soffitta cantina completamente nuovo Spazio 80 vende. Tel. 513.916.

AFFARE libero subito 2 camere cucinotta bagno cantina casa recente vendiamo a L. 48 milioni. Tel. 513.916 ore ufficio.

AFFARE urge vendere alloggio camera tinello cucinino servizi mq 48 zona centrale. Tel. 530.085.

ALLOGGIO libero (centro storico zona tribunale): 3 camere cucinotta, bagno, servizi, vendo 46 milioni. Telefonare 480.602.

ALLOGGIO libero subito recente 124 mq ingresso 3 camere tinello cucinino corso Francia Cascine Vica Tecnokasa 545.682.

APPARTAMENTO libero adatto ufficio o studio medico via Servais privatamente vendo. Tel. ore pasti 768.294.

APPARTAMENTO signorile via Calandra-corso Vittorio mq 150, occupato, 175 milioni. Aosta 596.607 - 597.774.

APPARTAMENTO a Collegno libero ingresso 2 camere tinello cucinino tutti i comforts mutuo. Grimaldi 415.0441.

APPARTAMENTO a Collegno libero zona Leumann Terracorta soggiorno 2 camere cucina biservizi box. Grimaldi 415.0441.

APPARTAMENTO a Collegno libero zona Regina soggiorno 2 camere cucinotta cantina mutuo. Grimaldi 415.0441.

AURORA via Bologna libero 2 camere cucina termo ascensore rimesso a nuovo 70 mq vero affare 57 milioni. Tel. Bit 532.554.

B. MILANO via Monterosa libero: 3 camere cucina servizio cantina, 40 milioni dilazionabili. Tecnokasa 545.682.

(continua)

STRUMENTI MUSICALI
[redacted]
MUSIC'S SHOP
di Munciguerra
C.so Potenza 177 (To)
Tel. [redacted]

Salone de
LA STAMPA
Libreria Concessionaria dell'Istituto Poligrafico e Zecca dello Stato
[redacted] Roma, [redacted]
Telefono [redacted]
[redacted]
[redacted] di pubblicazioni [redacted] - letteratura [redacted]

OROSCOPO OGGI

di Raffaella Girardo

ARIETE (21 marzo - 20 aprile)
Cercate di mantenere un atteggiamento più paziente con le persone vicine e più discreto con le nuove conoscenze: non date troppo in fretta la vostra fiducia e con troppa facilità poiché potreste pentirvene in seguito.

TORO (21 aprile - 21 maggio)
Nel complesso la giornata si preannuncia serena sia sotto il profilo sentimentale che sotto quello professionale. Buone prospettive per un progetto di lavoro che avete da poco presentato o, comunque, preso in considerazione. Soddisfazioni sentimentali ed extra-coniugali.

GEMELLI (22 maggio - 21 giugno)
Non scoraggiatevi se, momentaneamente, qualcosa non sembra andare per il verso giusto: il periodo negativo è solo momentaneo. Soprattutto nel lavoro che attualmente sta attraversando un momento di stasi riuscirete a trarre grandi soddisfazioni grazie alla [illegible] ca influenza di Mercurio e Giove.

CANCRO (22 giugno - 22 luglio)
Venere in posizione favorevole nel segno vi permetterà di raggiungere buoni risultati in amore: conquiste per le persone sole e riappacificazioni e maggiore comprensione per le coppie già affiatate.

LEONE (23 luglio - 22 agosto)
Gli influssi si preannunciano in [illegible] lenza buoni e riuscirete, grazie a questa particolare condizione astrale, a risolvere problemi di una certa importanza. Giornata positiva anche per gli spostamenti di lavoro e i viaggi di piacere. Buona la relazione con la persona amata.

VERGINE (23 agosto - 22 sett.)
In giornata Mercurio e Giove entreranno nel segno e vi saranno particolarmente favorevoli: vi attendono, infatti, grandi soddisfazioni sia in campo lavorativo che degli interessi. Un passeggero influsso negativo di Venere potrà [illegible] le sfere degli affetti: cautela!

BILANCIA (23 sett. - 22 ott.)
Liberatevi dai pensieri negativi: al momento, è vero, le cose sembrano «andar male» ma il periodo negativo è solo momentaneo, cercate di reagire ed affrontate con più sicurezza le situazioni e gli avvenimenti. Siate meno suscettibili nei rapporti di lavoro con nuovi collaboratori.

SCORPIONE (23 ott. - 22 nov.)
La giornata sarà veramente interessante: sarete protetti da ottimi influssi che vi faciliteranno contatti ad un certo livello [illegible] persone che potrebbero aiutarvi enormemente nel lavoro. Più distesi si preannunciano inoltre i rapporti sentimentali e familiari. Leggera emicrania.

SAGITTARIO (23 nov. - 21 dic.)
Dovreste sentirvi in ottima forma. Se qualcosa comunque sembrasse risolversi diversamente che nelle vostre previsioni non agitatevi e non lasciatevi prendere dall'ansia e dall'impazienza. Pianificate pure i vostri progetti per il futuro che vi si rivelerà particolarmente favorevole.

CAPRICORNO (22 dic. - 20 genn.)
Non siate troppo apprensivi: riuscirete a concludere felicemente ogni questione rimasta a tuttoggi insoluta. Altri dovranno invece pazientare ancora un po', anche se per poco, ma riusciranno poi a risolvere ogni cosa; favoriti per tutti i [illegible] in [illegible] sentimentale.

ACQUARIO (21 genn. - 18 febbr.)
[illegible] di non rinviare ad altra data l'attuazione di un progetto: la giornata si preannuncia, infatti, decisamente favorevole per la sua riuscita. Sarete tra l'altro avvantaggiati da ottimi influssi astrali. Positivi i rapporti con parenti e amici e molte le possibilità per fare conoscenza.

PESCI (19 febbraio - 20 marzo)
Giornata favorita sotto ogni punto di vista. Riuscirete a portare a termine impegni di una certa onerosità che avete fino ad ora rimandato. Nuove interessanti proposte di lavoro per coloro che svolgono un'attività in proprio. Per alcuni lucrosi viaggi all'estero.

KOKY

NILUS

Lettere dei lettori

Il mutuo della moglie

Con [illegible] sfratto alle porte e impiegando il [illegible] tanti [illegible] di sacrifici, ho acquistato lo scorso anno un modesto appartamento in un fabbricato costruito dieci [illegible] fa, sob[illegible] un normale mutuo bancario [illegible] (mi dicono che il [illegible] attuale superi largamente il [illegible] sono [illegible] quindi «fortunato»...). Ho poi sperato sull'inflazione che col tempo mi avrebbe [illegible] digerire i quattro milioni all'anno di interessi e soprattutto sulla possibilità di poterli detrarre dalla dichiarazione dei redditi.

Ma ahimé, in Italia esiste la comunione [illegible] (appartamento intestato [illegible] me e mia moglie casalinga, oscura ar[illegible] dei miei risparmi) ma [illegible] quella [illegible] oneri per cui [illegible] quattro milioni [illegible] all'anno, [illegible] verranno recuperati [illegible] sottoscritto, lavoratore dipendente, con la denuncia dei redditi (fra qualche anno...) e [illegible] altri due [illegible] perderanno nel nulla, come [illegible] non [illegible] usciti dalle [illegible] tasche, poiché [illegible] [illegible] ha il vezzo di [illegible] [illegible] sfaccendata casalinga [illegible] [illegible] (esclusa la [illegible] quota di [illegible] catastale) che resta in casa a educare i figli. A che cosa pensano i nostri politici quando fanno le leggi?

Lettera firmata, Cuneo

[illegible]★

I vecchi film [illegible] spariti

Dove sono finite le riedizioni cinematografiche? Arrivava l'estate e chi, come me, ha la possibilità di assentarsi [illegible] per qualche giorno da Torino, trovava negli anni scorsi ottimi [illegible] per passare qualche pomeriggio [illegible] [illegible] cinema. L'estate era la stagione dedicata ai film vecchi, cioè a quei film di successo che mi divertivo tanto a rivedere.

[illegible] sono finiti «i magnifici sette»? [illegible] «Quella [illegible] dozzina», «[illegible] osano le aquile», «Per un [illegible] di [illegible]? Perché [illegible] [illegible] proiettano quasi più i bei [illegible] [illegible] una volta?

[illegible] credo che il motivo [illegible] dovuto a ragioni di [illegible] l' [illegible] [illegible] ho [illegible] [illegible] ancora in grado di ottenere un discreto successo di pubblico. C'è qualcuno che sa rispondere?

Alfonso Meinardi, Torino

★★

Traffico sciolto [illegible] calcio-tv

[illegible] Torino ha [illegible] to il problema [illegible] traffico. E' successo [illegible] 14 giugno, dalle 17,15 [illegible] 19, quando la tv trasmetteva in ripresa diretta la partita di calcio Italia-Po[illegible] [illegible] per [illegible] qualificazioni al Mu[illegible]. Poche automobili per le strade, parcheggi quasi liberi, incroci non intasati. Un vero miracolo.

I nostri signori amministratori (assessore Rolando in testa) [illegible] [illegible] Perché non chiedono alla Lega-calcio di intensificare gli incontri della nostra Nazionale? Riuscirebbero a risolvere il problema del traffico. I torinesi rintanati in casa davanti alla tv per seguire le imprese di Rossi e compagni, le strade finalmente più percorribili. Nonostante gli sbarramenti, i divieti, le strisce gialle, bianche e arancioni, le mille diavolerie inventate apposta per complicare la vita ai poveri automobilisti.

Beppe Volta, Torino

ZERO LIRE DI SCONTO.

I criteri con cui viene costruita non ammettono compromessi di qualità. E il suo prezzo, infatti, non ammette sconti. Chi la tiene a lungo viene ripagato dalla sua fedeltà. Chi la vende prima, dal suo valore. Opel Kadett. Verificate tutto di persona dai Concessionari Opel. Scoprirete, fra l'altro, che offrono alte valutazioni al vostro usato, senza per questo parlare di sconti, saldi e liquidazioni.

OPEL KADETT. IL PREZZO DELLE ALTRE, UN'ALTRA QUALITÀ.

ECONOMICI

19 Vendita alloggi

BELLISSIMO [redacted] 2 camere [redacted] 2 servizi volendo box giardino piscina [redacted] denza mutuo. Tel. 683.135 - 819.1351.
BORGARETTO recente [redacted] saloncino 3 camere cucina abitabili bagno [redacted] vendo facilitando. Affare 518.988.
BORGARO liberi appartamenti recenti ampi 3 camere cucina doppi servizi posto auto 110 mq prezzo affare. Tel. Bit 532.554.
BORGO Vittoria via Chiesa ingresso camera tinello cucinino bagno 26 milioni. Realimmobili 375.972.
[redacted] alloggio libero 4 camere cucina cantina [redacted] box. Tel. 0124/667.355.
CARMAGNOLA via Avigliana 10 in stabile recente rinnovato 1-2 camere tinello termo bagno ascensore liberi ed occupati da 25 milioni 300 mila rateabili box auto personale in loco pomeriggio Utip 537.421.
CASA libera indipendente zona via G. Reni 4 camere cucinotto mansarda biservizi box doppio magazzino. Telefonare 309.8609.
CASAMERCATO A vende libero zona semiperiferica 2 camere, cucina, servizi. Affare, mutuo dilazioni. Telefonare 650.3805.
CASAMERCATO B 650.3805 liberi 1-2-3 camere, tinello, case semirecente quasi centrale. Possibilità di dilazioni.
CASAMERCATO C 650.3805 via Gaglianico (Pozzo Strada) camera tinello cucinino servizi piano alto. Dilazioni. Permute.
CASAMERCATO D 650.3805 liberi occupati via Pistoia stessa casa 1-2 camere cucina servizio da lire 7 milioni 500 mila.
CASAMERCATO D 650.3805 libero via S. Francesco da Paola monolocale con angolo cottura e servizi. Dilazioni.
CASAMERCATO E 650.3805 libero Beinasco via De Nicola recente camera tinello cucinino servizio. Dilazioni, permute.
CASAMERCATO E 650.3805 libera villa Valdellatorre bifamigliare con 2000 mq di giardino e box 3 auto. Permute.
CASAMERCATO E 650.3805 via Tiziano (S. Salvario) recente signorile 2 camere tinello cucinino bagno. Dilazioni.
CASAMERCATO E 650.3805 libero via della Consolata 2 camere cucina servizi lire 28 milioni rateabili.
CASETTA libera Orbassano centrale 2 camere cucina servizi cortile ristrutturata 37 milioni dilazioni. Galotto 489.729.
CASTELLAMONTE alloggio libero tinello cucina camera letto servizi cantina e box. Tel. 0124/657.355.
CENTRALE libero salone 4 camere servizi casa d'epoca in buono stato mq 175 2° piano L. 120 milioni. Telefonare Progetto 871.798.
CENTRALI via Cumiana 32 recente costruzione 2 camere tinello cucinino ingresso bagno prezzi interessantissimi. Fiduciaria Immobiliare 556.958.
CENTRALISSIMO appartamento composto [redacted] 13 camere collegato a negozio con scalone in marmo libero subito adatto uso ufficio agenzia bancaria o [redacted]. Fiduciaria Immobili[redacted] 556.[redacted]
CENTRO residenziale Orsa Maggiore [redacted] gioso appartamento [redacted] vista panoramica sul Po e sulla collina. Co.Fim 689.746.
CENTRO via San Massimo riscaldamento centrale occupato 5 camere cucina servizi 55 milioni affare. Grimaldi 506.464.
CENTROCASA 513.831 adiacente via Duchessa Iolanda camera cucina bagno [redacted] milioni minimo contanti.
CENTROCASA 513.831 a prezzi affare corso Belgio 98 definiamo frazionamento ultimi alloggi 2-3-4 camere cucina bagno termo [redacted] mutuo e dilazioni.
COLLEGNO (Paradiso) in piccolo stabile 3 vani cucina servizi mq 73 occupato a L. 39 milioni volendo box. G2 tel. 790.3050.

[redacted] piano 1° camera [redacted] 597.774.

COLLINA libero Pino Torinese in palazzina recente salone 2 camere cucinotto bagno ingresso box auto. Expocasa tel. 505.208.
CONVENIENTISSIMO via Germanasca 37 ingresso camera cucina bagno solo 18 milioni 300 mila anche dilazionabili. Fiduciaria Immobiliare 556.958.
CORSO Bramante 91 casa con termo ascensore portineria 2-3-4 camere cucina bagno vende Lux Casa, tel. 548.478.
CORSO Francia libero signorile recente 7° piano 2 camere tinello cucinino bagno 90 milioni dilazioni. Tecnokasa 545.662.

CORSO Grosseto angolo Borgaro stessa casa piano rialzato: camera tinello cucinino, 30 milioni; 2 camere tinello cucinino, 42 milioni. Auxis 596.807 - 597.774.

CORSO P. Oddone - P. Clotilde appartamento signorile 3° piano salone camera tinello cucinino servizi mq 115, vuoto, 125 milioni. Auxis 596.807 - 597.774.

CORSO Potenza libero recente ingresso salone camera tinello cucinino bagno 115 milioni dilazionabili. Tecnokasa 545.662.
CORSO Rosselli libero subito ingresso camera cucina bagno cantina 45 milioni sufficienti 17 milioni. Tecnokasa 545.662.
CORSO S. Maurizio vendesi libero alloggetto mansardato 2 vani servizi completamente ristrutturato. Commit 595.376.
CORSO Traiano termo ascensore 7° piano ingresso 2 camere cucina servizi 39 milioni 500 mila. Grimaldi 506.464.
COSTRUZIONE 1968 facciata in marmo centralissima, via Belfiore 5, disponibili 2 camere ingresso bagno uso ufficio 3 camere ingresso bagno disponibili box auto abbinabili. Fiduciaria Immobiliare 556.958.

CROCETTA
corso Duca degli Abruzzi vendo libero recente appartamento signorilissimo mq 230 composto da salone 4 camere cucina doppi ingressi tripli servizi lavanderia. Intermediari. Telefonare 548.566.

CROCETTA prestigioso alloggio libero recentissimo salone 4 camere cucina tripli servizi doppi ingressi box per 2 auto vende permutando Utip 537.421.
CROCETTA via Pigafetta libero camera cucina bagno 34 milioni 900 mila volendo box 25 milioni 500 mila, vende Utip 537.421.

EDILCASE
A vende in via Valentino Carrera 87, eleganti appartamenti recenti: 1-2 camere tinello cucinino bagno. Telefonare 548.154.

EDILCASE vende zona piazza Statuto (via San Donato) appartamento tre camere, cucina, bagno. Tel. 548.154.
EDILCASE vende via Bernardino Galliari alloggio decoroso due camere, cucina, servizio. Lire 13 milioni. Tel. 548.154.
EDILCASE vende via Pietro Giuria, camera, cucina, servizio con doccia. Lire 18 milioni 500 mila. Tel. 548.154.
EDILCASE vende in Strada Del Drosso 140 (Mirafiori) appartamenti liberi/occupati; arredati: soggiorno/cucina, camera letto, bagno. Prezzo affare. Ottimo investimento. 548.154.
EDILCASE vende via Vanchiglia, appartamenti nuovi, liberi, composti: salone, 4 camere, cucina, tripli servizi. Tel. 548.154.
EDILCASE vende zona Fiat Mirafiori (via Loano) alloggio signorile: camera, tinello, cucinino, bagno, posto macchina. Lire 27 milioni 600 mila. Tel. 548.154.
EDILCASE vende via Denina (zona centrale - Giardini Reali) alloggio due camere, cucina, bagno. Lire 36 milioni dilazionabili. Tel. 548.154.

ESIM
vende libero in palazzina signorile (via Servais) salone 2 camere cucina servizi forte mutuo e dilazioni. Telefonare 512.012.

FILADELFIA via, soggiorno camera tinello cucinino in ottimo stabile 73 milioni 500 mila più 20 milioni mutuo. Telefonare 383.445.
FIRPAO Fiduciaria S. Paolo S.p.A. vende libero adiacenze l. Orbassano alloggio composto da: 1 camera cucina bagno, piano 3° no ascensore. Tel. 512.222 - 615.561.

FROSSASCO alloggio libero recente 2° piano termo comodo tutti i servizi cucina 2 camere bagno garage L. 35 milioni 700 mila. G.R. vende. Tel. 0121/522.10.
GABETTI 5767 vende Santa Rita via Barletta 67 minialloggi anche liberi da 25 milioni dilazionabili personale sul posto.
GABETTI 5767 vende libero Strada Altessano piano alto recentissima costruzione camera tinello cucinino bagno cantina.
GABETTI 5767 vende adiacente corso XI Febbraio lungo Dora Firenze 57 in palazzina d'epoca alloggi da 75 a 150 mq con mutuo personale sul posto ore 17-19.
GABETTI 5767 vende via San Secondo in solida costruzione 2 camere cameretta cucina bagno 35 milioni 500 mila dilazionabili.
GABETTI 5767 vende libero adiac. v. Tunisi v. Madonna delle Rose, 3° piano: 2 camere tinello cucinino bagno. Mutuo.
GABETTI 5767 vende corso Peschiera via Trecate in palazzina alloggi anche liberi da 112 a 260 mq con box mutuo casa.
GABETTI 5767 vende libero Barriera Milano piazza della Repubblica 2 camere cucina servizio 31 milioni dilazionabili.
GRAZIOSA particolare villa signorile in parco residenziale 20 km Torino vendo causa trasferimento. Tel. 536.601.

IFIM
libera villa collina torinese con appartamento di mq 200 circa, terrazzo, 2500 mt di terreno, box per tre auto dilazioni. Telefonare 741.2840 - 741.2843.

IFIM
libera Vinovo prestigiosa villa d'epoca ristrutturata nove vani più servizi cantina tre box giardino indipendente, possibilità di frazionaria, dilazioni. Telefonare 741.2840 - 741.2843.

IFIM
libere precollina monocamere più servizi completamente arredate (strada San Vincenzo) dilazioni. Tel. 748.718 - 741.2834.

IFIM
libero corso Sebastopoli (pressi corso Orbassano) appartamento in palazzina di salone due camere cucina servizi dilazioni e/o permute. Telefonare 748.718 - 741.2834.

IFIM
libero pressi p. Benefica in stabile d'epoca soggiorno due camere cucina servizi dilazioni e/o permute. Tel. 748.718 - 741.2840.

IFIM
libero pressi c. U. Sovietica recente ottime rifiniture 3 camere tinello cucinino servizi. Dilazioni. [redacted] 748.718 - 741.2840.

IMMOBIL. 4 libero via Cibrario alloggio il camere cucina bagno ingresso rimesso a nuovo casa d'epoca. Tel. 5[redacted].
ITALCASE propone libero B. Paolo [redacted] Sabotino 3 camere cucina servizi pagamento dilazionato. Telefonare 500.012.
ITALCASE propone libero Mirafiori corso Traiano spazioso 2 camere tinello cucinino, ottimo affare. Telefonare 500.012.
ITALCASE vende in blocco a Settimo casetta indipendente di 3/4 alloggi garage giardino dilazioni e permute. Telefonare 506.396.
IT[redacted] vende libero in [redacted] zona residenziale ville uni-bifamiliari nuovissima costruzioni mutuo dilazioni permute. Telefonare 506.396.
LIBERI vendo alloggi in Torino 2-3-4 vani più servizi stessa casa con mutuo e dilazioni. Telefonare 663.809.
LIBERI 1-2-3 camere cucina servizi casa abbastanza recente semicentrale, ottimo prezzo dilazioni. Casamercato 650.38.05.
LIBERO a prezzo conveniente 3 camere tinello cucinino ingresso bagno terrazzino fronteggiante giardini corso Grosseto sufficiente 48 milioni contanti. Fiduciaria Immobiliare 556.958.
LIBERO adiacente corso Palermo 3 camere cucina L. 23 milioni 500 mila più 18 milioni mutuo. Tel. 383.445.

LIBERO alloggio recente mq 200 salone 3 camere cucina office 2 servizi terrazzo box. Tel. 506 518.725 - 537.046.
[redacted] casa signorile 4° piano via Pozzi 31 zona Croc[redacted] 2 camere saloncino cucina servizi. Tel. 610.358.
LIBERO corso Spezia 1 camera tinello cucinino servizi ingresso cantina 4° piano 42 milioni [redacted] mila. Grimaldi 596.262.
LIBERO corso U. Sovietica occasione 2 camere cucina ingresso bagno vendo 65 milioni ampie dilazioni. Tel. 483.429.
LIBERO costruzione con ascensore riscaldamento via Gioberti 2 camere cucina bagno posto auto minimo contante 20 milioni mutuo. Fiduciaria Immobiliare 556.958.
LIBERO subito via Pandariano camera tinello cucinino servizi termo bagno no ascensore 35 milioni. Telefonare 513.915 Spazio 80.
LIBERO via Boccaccio camera tinello cucinino bagno piano [redacted] Lux Casa vende. Tel. 544.100.
LIBERO via Cibrario soggiorno camera cucina [redacted] 47 milioni, Immobiliare S. [redacted] 745.692.
LIBERO via Lodi ristrutturato 96 mq soggiorno 2 camere cucina servizi ascensore prezzo occasione permute. Telefonare 988.0793.
LIBERO via Madama Cristina via Bidone mq 120 cucina 3 camere bagno da ristrutturare. 1° piano L. 65 milioni. Tel. 633.429.
LIBERO vicinanze corso G. Cesare 4 camere cucina servizi 1° piano con balconi in ottimo stabile L. 49 milioni più 15 milioni mutuo. Tel. 383.445.
LIRE 4.500.000 più 4 milioni mutuo via Milano piccola mansarda libera. Telefonare 383.445.
LUCENTO 2 camere cucinotta servizi L. 23 milioni più 15 milioni mutuo. Tel. 383.445.
LUCIANA VOLA vende libero signorile corso Montevecchio: saloncino 2 camere cucina abitabile. Telefonare 557.824.
MADONNA di Campagna libero c. Grosseto recente 2 camere tinello cucinino bagno 80 mq 63.500.000 affare. Tel. Bit 532.554.

MAIORA
S. Benigno libero recente: 2 camere tinello cucinino, 56 milioni meno mutuo. Telefonare 758.825.

MANSARDA centralissima arredata altissimo reddito mq 55 vista, 2 arie. Studio S. Delmastro tel. 683.135 - 6[redacted]328.
MANSARDA libera ampia con disimpegno a 100 mt da piazza Statuto 16 milioni dilazionabili 10 anni. Tecnokasa 545.662.
MANSARDA libera ampia con bagno piano 3° adiacente corso Regina 30 milioni dilazionabili vende. Tecnokasa 545.662.
MANSARDA 1972 signorile libera corso Telesio soggiorno con camino camera cucinotta bagno terrazzino vista panoramica. Studio S. Delmastro tel. 683.136 - 682.328.
MANSARDATO libero via Alfieri ristrutturato mq 43 piano 5° no ascensore vendesi 27 milioni. Immobiliare S. Rita. 745.692.
MANSARDE in zona centrale possibilità alto reddito stesso casa amministratore vende. Tel. 545.626.
MARE' vende libero attico zona Francia mq 130 più 70 [redacted] palazzo signorile. Tel. 832.895.
MARE' vende libero centralissimo appartamento mq 48 piano alto ascensore palazzo d'epoca. Tel. 832.895.
MARE' vende libero ottobre 82 corso Montecucco appartamento mq 140 più box auto palazzo signorile. Tel. 832.895.
MARE' vende libero appartamento centrale mq 175 da ristrutturare palazzo d'epoca. Tel. 832.895.
MARE' vende liberi via Cavour appartamenti ristrutturati mq 150-190 palazzo d'epoca ottime rifiniture. Tel. 832.895.
MINI appartamenti liberi stesso stabile semi arredati di soggiorno cucinotto con monoblocco zona Mirafiori. Tel. 383.445.
MIRAFIORI libero subito recente saloncino 2 camere cucina bagno 65 milioni dilazionabili. Centroedile tel. 532.409.
MIRAFIORI libero recente 5 camere cucina doppi servizi box auto L. 95 milioni compreso mutuo e dilazioni. Tel. 548.830.

MONCALIERI libero salone 3 camere sala cucina 2 bagni posto auto in signorile complesso con parco. Tel. 690.405.
MONOCAMERA [redacted] centrali 4° piano servizi interni L. 8[redacted] Studio Emmevi tel. 961.9195.
NAZIONALCASE affarone libero alloggio 5° piano corso Brin 29: 2 camere tinello cucinino, 52 milioni. Tel. 761.459.
OCCUPATO corso Francia piano alto 2 camere cucina bagno L. 40 milioni altro libero piano rialzato. Telefonare 309.1312 mattino.
PERMUTIAMO liberi 1-2-3-4 camere tinello con alloggi più grandi e più piccoli anche cintura. Casamercato tel. [redacted].
PIAZZA Adriano (via Valdieri) libero 4° piano termo ascensore saloncino 2 camere tinello cucinino servizi 88 milioni più 10 milioni mutuo. Grimaldi 506.464.
PIAZZA Massaua attico di mq [redacted] 8° piano [redacted] perfette condizioni panoramicissimo. Terracerona tel. 938.873 - 931.1995.
PIAZZA Statuto vicinanze libero camera saloncino cucina servizi ingresso balconi cardina 90 mq 75 milioni. Grimaldi 596.262.

PIOSSASCO
libero alloggio nuova costruzione di mq 104 giardino condominiale posto auto volendo box vendesi L. 58 milioni più mutuo. Telefonare 532.130.

POIRINO
Impresa vende direttamente appartamenti di 1 camera e servizi e di 2 o 3 camere cucina doppi servizi tutti con box in piccola palazzina con giardino 10 o 20 milioni in contanti saldo con mutuo e dilazioni. Tel. 650.4444.

PRECOLLINA 2 camere tinello cucinino servizi ingresso cantina 85 mq balconi termo ascensore 3° piano occupato 75 milioni. Grimaldi 596.262.
PRECOLLINARE mansarda libera 2 camere servizi in buono stato L. 30 milioni dilazionabili. Telefonare Progetto 885.992.
PRIVATO libero via Bibiana ristrutturato soggiorno camera cucina servizi ingresso cantina mq 70 L. 55 milioni. Tel. 546.156.
PRIVATO vende libero corso Toscana 2 camere tinello cucinino cantina termo bagno ascensore. Tel. ore pasti 768.294.
REGIO Parco affare ingresso 2 camere cucina servizio terrazzo cantina 2 arie L. 34 milioni meno mutuo. Tel. 872.384.
REGIO Parco libero 3 camere cucina L. 48 milioni più 20 milioni mutuo. Tel. 383.445.
RIVALTA centro vende in palazzina alloggio libero di camera tinello cucinino ripostiglio servizi grande balcone cantina box. Telefonare 909.1667 ore 14,30-20.
RIVALTA Tetti Francesi libero recente spaziosissimo 3 camere tinello cucinino ingresso bagno più box auto 69 milioni dilazionabili Consuledile 533.322.
S. MAURO appartamenti di varie dimensioni in fase di ultimazione posizione ce[redacted], eventuale box auto. Grimaldi 911.3666.
[redacted] vendesi libero recente ultimo piano salone [redacted] tinello cucinino ingresso bagno ripostiglio 80 milioni [redacted] mutuo. Studio Latina 549.650.
SETTIMO Torinese appartamenti nuova costruzione varie dimensioni eventuali box auto prezzi da L. 37 milioni 400 mila. Telefonare Grimaldi 911.3666.
SETTIMO Torinese appartamento libero composto da: salone 2 camere ampia cucina servizi cantina L. 67 milioni dilazioni di pagamento. Telefonare Grimaldi 911.3666.
UTIP 537.421 vende libero grandioso panoramico c. Siracusa 2 camere cucina ingresso bagno ripostiglio grandi balconi, 64.900.000 mutuo dilazioni eventuali permute.
UTIP 537.421 vende libero Barriera Milano 2 camere cucina ingresso bagno posto auto, 52 milioni 900 mila rateabili.
UTIP 537.421 vende S. Mauro Torinese v. XXV Aprile 35 zona Centro Sportivo in stabile nuovissimo saloncino 2-3 camere cucina biservizi box mutuo dilazioni personale in loco.

VALGIOIE villetta gemella nuova libera mq 85 abitazione più mansarda più ampio seminterrato giardino. Tel. 872.384.
VIA Bertholiet 30 2 camere tinello cucinino bagno piano 1° L. 50 milioni meno mutuo. Lux Casa, telefono 544.100.
VIA Cibrario adiacenze alloggio libero 3 camere cucina bagno termo ascensore vendesi. Telefonare 544.741.
VIA N. Bianchi 114-116 termo bagno 1-3 camere cucina abbinabili da 28 milioni vende Lux Casa. Telefonare 546.478.
VILLA d'epoca collina torinese ottimo stato 300 mq oltre casa custode e 8000 mq terreno. Grimaldi 506.464.
VILLA d'epoca signorile 20 km da Torino nel Canavese parzialmente da ristrutturare giardino. Studio Emmevi tel. 011/961.9195.
VILLA di recentissima costruzione (1976) su importante strada per Rivoli mq 350 terreno circostante mq 3600 recintato prezzo affare 250 milioni. Fiduciaria Immobiliare 556.958.
VILLA libera costruzione 1970 comoda viabilità Frossasco Roletto salone 3 camere cucina loggia mq 50 garage serra giardino mq 2500 con piante pregiate comodo «campo tennis» 110 milioni più mutuo. Fiduciaria Immobiliare 556.958.
VILLA Piossasco panoramica su 2 piani 7 vani biservizi terrazzi parco uni bifamigliare vendo libera. Tel. 307.748.
VILLE di varie dimensioni collina e dintorni di Torino agevolazioni di pagamento. Telefonare Grimaldi 911.3666.
VILLETTA Piossasco precollina 4 vani servizi tavernetta terreno mq 500 vendo libera 160 milioni. Tel. 307.748.
[redacted] con [redacted] netta mansarda abitabile 5 box [illegible]. Telefonare 309.1312 mattino.
VOLPIANO libero subito recente 2 camere tinello cucinino bagno 85 mq vero [redacted] 64 milioni volendo box. Tel. [redacted] 532.554.

20 Domande affitto

ABBISOGNA urgente funzionario alloggio uso seconda casa o pied-à-terre da 200 a 300 mila mensili. Telefonare 779.518.
CERCASI in affitto appartamento di prestigio Crocetta o precollina 300 mq circa posto auto. [redacted] 597.209 - 597.116.

21 Offerte affitto

ABICASE affitta in Torino alloggi arredati a non residenti stessa casa 2/3 vani. Telefonare 510.853.
ABICASE affitta Crocetta uso ufficio in costruzione signorile 5 vani doppi [redacted] ingresso. Telefonare 556.805.
ABICASE 510.853 affitta a referenziati in palazzina signorile Crimea prestigioso 6 vani servizi lus[redacted]mente arredato.
AFFITTASI a referenziati alloggio completamente arredato 3 camere cucina bagno casa signorile piazza Adriano. Tel. 741.2650.
AFFITTASI adiacenze p. Solferino altamente signorili mansarde stessa casa arredate varie metrature esclusivamente uso seconda casa. Immobiliaretoro 549.761 - 563.204.
AFFITTASI in residence centralissimo ultime monocamere [redacted] e locali ufficio. Telefonare Progetto 885.992 - 871.798.
[redacted]asi ufficio 6 camere servizio piano rialzato corso San Maurizio angolo lungo Po Cadorna. Telefonare 741.2650.
STUDIO Cadoni affitta pied-à-terre signorile corso Traiano a professionisti o ditta seconda abitazione, esigonsi referenze. Telefonare 530.871.
UFFICI arredati al centro, segreteriato recapito postale telefonico telex sala riunioni. Via Sacchi 16, tel. 518.553.
USO seconda casa affittansi alloggi arredati stessa casa 1-2 vani da L. 160 mila mensili. Telefonare 698.4740.
VILLA affittasi presso Villanova d'Asti salone 3 camere cucina doppi servizi tavernetta lavanderia autorimessa giardino. Telefonare 0141 930.282.

(continua)

FRANCOBOLLI

A CURA DI RENZO ROSSOTTI

Per i *Mundial* il Gruppo Editoriale Fabbri ha lanciato una iniziativa che non mancherà di incontrare simpatie, anche presso i non collezionisti ma semplici amanti dello sport in genere.

Si tratta di un insieme di dodici fascicoli per oltre settanta francobolli da raccogliere in volume. I multicolori francobolli, come per le precedenti opere della Fabbri, della Bolaffi, garantiti dalla ditta torinese, «Raccontano» la storia dei campionati di calcio, dei maggiori protagonisti, offrono immagini di Pelè, di Mazzola, Facchetti, degli «azzurri» guidati dal commissario Vittorio Pozzo.

Nell'insieme la Fabbri ha creato una bella storia del calcio illustrata con i francobolli e la correda, con una paziente e non facile ricerca, di quadratini multicolori che faranno la felicità soprattutto dei collezionisti più giovani.

Troppo per i «Mundial»! — Si tratta di una sensazione che i collezionisti, anche i più appassionati di sport, stentino, soprattutto per la spesa onerosa, a ingoiare tutto quanto le varie emissioni postali sfornano a getto continuo. Alcuni Paesi che non partecipano alle competizioni e che non hanno nemmeno una nazionale di calcio, pongono in circolazione molte care, anche se belle a vedersi. E' ovvio che a scegliere è sempre il collezionista, il quale può benissimo acquistare soltanto le emissioni dei Paesi direttamente impegnati nelle gare.

Il Papa, quel giorno — Il giro di buste per la visita di Giovanni Paolo II in Portogallo è andato a ruba e, in particolare, è subito scomparsa la busta con Fatima con annullo figurato che mostra il Pontefice e la data del 13 maggio 1982. Una fotografia in bianco e nero rievoca la drammatica scena di un anno fa, proprio il 13 maggio, quando in piazza San Pietro il Papa venne colpito dalle rivoltellate del *killer* turco.

Questa busta aveva in effetti i requisiti per essere molto richiesta e lo è stato, conquistata come ricordo storico di un momento terribile, ricercata da coloro che seguono tutte le emissioni e gli annulli legati ai viaggi pontifici.

Esaurito, e in forte aumento il prezzo, anche quello che è stato definito «il primo libretto del Vaticano». Si tratta di un *carnet* con copertina bianco-gialla (i colori pontificali) che contiene esemplari di differente taglio della serie ordinaria denominata «I viaggi di Giovanni Paolo II». Si trova in alcune località tale libretto, confezionato a Roma soprattutto per far fronte alle richieste dei turisti che devono affrancare cartoline, ha raggiunto e perfino superato le ventimila lire.

In aereo da Lisbona — Tra pochi giorni giungerà in Italia il giro di buste che ha iniziato il viaggio in Portogallo di Giovanni Paolo II. Anche per questo è stato adottato un annullo speciale. Sulle buste il Papa è ripreso in preghiera o benedicente. Dispacci aerei speciali sono stati adottati per il volo Roma-Lisbona e ritorno. Sono già pronte le buste per il viaggio, quasi imminente, del Pontefice in Gran Bretagna anche se rimangono alcuni dubbi per le circostanze poco felici in cui il pellegrinaggio verrebbe a compiersi nel conflitto tra la Gran Bretagna e l'Argentina.

I FRANCOBOLLI NON SONO NAZIONALE DI CALCIO O ALLA COPPA DEL MONDO PER I VERO PROBLEMA PER I COLLEZIONISTI SI TROVANO IMPOSSIBILITA' DI PROCURARSI TUTTE LE

DAMA

A CURA DI CARLO BARBERO

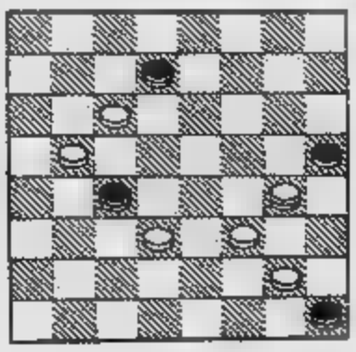

Il B. vince in 5 mosse (S. Sarzi-Sartori)

SOLUZ.: 22-19, 18-9; 6-13; 23-20, 32-14; 24-28, 16-23; 28-17.

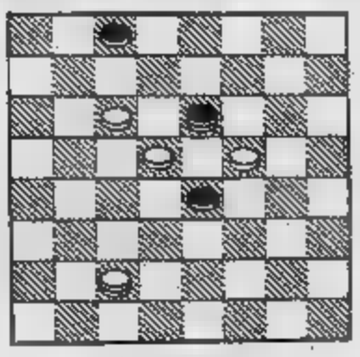

Il B. vince in 3 mosse (G. Rassi)

SOLUZ.: 10-6, 11-15 (A); 26-21, 2-20; 21-16, B. vince.
...(A) 11-20; 26-21, 2-18; 21-16, B. vince.

GLI AMICI

A CURA DI

Devo separarmi per il periodo estivo dal gatto, assuefatto e di valore, per me più prezioso di un essere umano. Posso lasciarlo senza che il mio amico risenta in modo eccessivo del cambiamento d'ambiente, e corra il rischio di ammalarsi?

(Appassionato gattofilo settimese)

Possibile che tanti amici degli animali, dichiarano quasi innamorati del loro gatto che sia, non riescano a concepire il mantenimento del loro rapporto col loro ospite a quattro zampe durante il periodo estivo, esponendo il loro amico a traumi soprattutto psichici affettivi che mancano però di renderli più sensibili a malattie d'ogni genere?

Per i gatti in particolare esistono gabbie comode e belle che permettono di trasportare anche per lunghi percorsi il piccolo felino; non è male a questo proposito suggerire ai proprietari dei gatti di abituarli gradualmente al trasporto in macchina in modo che non si spaventino all'esperienza di un proprio viaggio. La somministrazione di una mezza pastiglia di un qualsiasi tranquillante «da viaggio» è sempre consigliabile).

Importante è un'altra fondamentale raccomandazione: in questo periodo preferie chi non ha ancora provveduto a far vaccinare il suo micio farà bene a farlo per tempo, perché sia che lo si affidi a una pensione sia che si scelga di portarlo con sé la vaccinazione rappresenta una fondamentale prevenzione, tra l'altro obbligatoria nei pensionati e in vista di viaggi all'estero.

Perché far tagliare le orecchie al mio che è così bello così, e più dei suoi colleghi mutilati delle appendici? In Inghilterra ho visto diversi cani, qui verrebbero «ritagliati» per circolare tranquillamente con orecchie e code pendule.

(*Anna De Luca e figlio*, Ciriè)

Il boxer tradizionalmente è un cane da difesa oltre che da compagnia, per cui in Europa vennero resi più agili e meno esposti alla presa dell'avversario con l'eliminazione delle appendici costituite dalle orecchie e dalla coda. Oggi la tradizione ha mantenuto questo criterio funzionale che è diventato essenzialmente estetico, tanto che ai concorsi e nelle gare è richiesta la caudotomia e una precisa forma dell'orecchia. Oltre che per esigenze estetiche la conchectomia (taglio dell'orecchio) è praticata pure con l'intento di ridurre il pericolo dell'otoematoma (cioè versamento di sangue entro lo spessore del padiglione) in cui incorre il cane con orecchie pendule in caso di urti.

Anche l'ulcera della punta dell'orecchio e l'ulcera della punta della coda vengono evitate dalla caudotomia e conchectomia. Questo naturalmente non significa che sia necessario sottoporre all'intervento — peraltro del tutto indolore in quanto praticato in anestesia generale — e che è da considerarsi un intervento di chirurgia plastica ed estetica.

In Svizzera ed in Inghilterra questi interventi sono vietati in omaggio ad un integrale rispetto per gli animali, che in effetti non hanno parte decisionale nella questione e che probabilmente si trovano bellissimi così come sono. In questi Paesi alle mostre e gare vengono accettati completi di coda e orecchie.

MONDO PAZZO

Voi credete nella reincarnazione? e se avete più di sessantacinque anni, chiedete l'invio di un particolare modulo che compilerete in modo da fornire la vostra *memoria* allo schedario che verrà poi usato per controllare se vi siete veramente incarnati nuovamente. Scrivete subito al dottor Ian Stevenson, Division of Parapsychology, Department of Psychiatry, University of Virginia School of Medicine, Charlottesville, Virginia 22901 (Usa).

Se siete in possesso della reale prova dell'esistenza degli U.F.O. potete guadagnare un milione di dollari fornendo le prove al settimanale americano «National Enquirer», Lantana, Florida 33462 (Usa), telefono 5861111. Auguri.

Trismegisto affermava che l'*Emantus* «è una pietra multicolore essenzialmente erotica», che il *Granato* aiuta nel parto e che la *Iena*, «una specie di agata striata, il suo aspetto la fa somigliare a una pelle di iena ed è efficace contro le emorragie e contro le affezioni delle ovaie».

I vespasiani di Torino furono istituiti nel 1840, dal conte Pocchettini di Serravalle che era Vicario di Polizia della città e per più di dieci anni furono denominati dai cittadini torinesi con l'appellativo *potchin*.

In molte città della Francia, si credeva, fino a pochi anni fa, che colui o colei che nascono di mattina una immagine di san Cristoforo, non avrebbe avuto più nulla da temere durante il resto della giornata.

Sulla Luna vi sarebbe, secondo credenza dei nostri antenati, la Cloto, delle tre Parche e precisamente quella che fila, con una rocca sterminata, il destino di ognuno di noi.

In Spagna si crede che chi nasce di venerdì possiede una vista così acuta da poter scoprire le vene d'acqua sottoterra, i metalli nascosti in seno alla terra e naturalmente i tesori. Occorre però che abbia anche gli occhi rossi. Questi mortali vengono chiamati *Zahuris*.

Reg.N° 5374 -MINISTERO SANITA'- autorizzazione

indicata:
nelle disfunzioni del fegato
nelle dispepsie gastrointestinali
per favorire i processi digestivi.

un messaggio di salute nella bottiglia
dell'acqua minerale Crodo

a tavola

CRODO

Fotocopiatrici
Con la spettacolare qualità Canon e [redacted] più vantaggioso costo/copia, potete scegliere le prestazioni per le vostre necessità: formato, volume mensile, velocità, riduzioni e ingrandimento, alimentazione e fascicolatura automatiche.

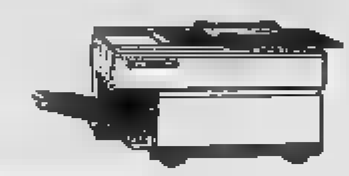

Calcolatrici
Una gamma completa [redacted] macchine, da 10 a 16 cifre, per tutte [redacted] esigenze, da quelle del libero professionista [redacted] quelle [redacted] grandi Aziende.

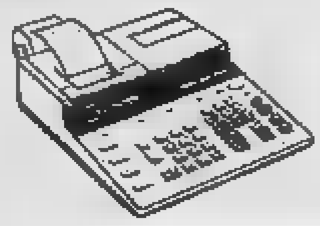

Telecopiatori
Il sistema più sicuro, efficiente, economico, per trasmettere e ricevere in pochi secondi, [redacted] telefono, [redacted] copia perfetta di un documento [redacted] disegno, in tutto il mondo: anche di notte, automaticamente.

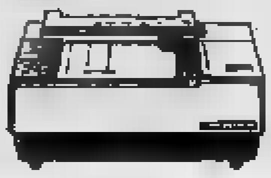

Computers
L'ampia capacità di memoria, l'efficiente sistema operativo con linguaggi Assembler, Basic, Cobol [redacted] Pascal, offrono prestazioni superiori in ogni settore, dal gestionale [redacted] tecnico, utilizzando i programmi Canon.

Macchine [redacted] scrivere elettroniche
Logico completamento delle linee di prodotti Canon per l'automazione dell'ufficio, frutto di approfondite ricerche sulle esigenze dell'utenza, offrono prestazioni nettamente superiori alle normali macchine elettroniche.

Sistemi microfilm
Per le grandi e piccole Aziende, dal sofisticato sistema con [redacted] istantanea a [redacted] di un computer Canon, al piccolo sistema au[redacted] SOM, per risparmiare spazio, tempo, costi, per guadagnare in sicurezza.

Official Copier Calculator Camera of the FIFA World Cup 1982.

[redacted] informazioni riguardanti:
Macchine per ufficio☐ Mini calcolatrici☐ Foto cine☐
Inviate questo coupon con [redacted] vostro [redacted] e indirizzo a: [redacted] Italia S.p.A. - Centro Direz. Palazzo Verrocchio 20090 MILANO [redacted] - Segrate - Tel. [redacted]
Telex 314119 CANOMI - Fax 02/2139890
0106

Canon Italia S.p.A. - [redacted] Macchine [redacted] Ufficio
Centro Direzionale - Palazzo Verrocchio - MILANO 2 - Segrate.
Torino: 011/330449 - Milano: 02/5062041 - Brescia: 030/221640 - Mestre: 041/972768 Genova: 010/543804 - Firenze: 055/477801 - Perugia: 075/56600 - Fano: 0721/875841 [redacted] 06/541044l - Pescara: [redacted] - Napoli: 081/680[redacted] - 081/451691 (calcolatrici/computers) - Bari: [redacted] - Palermo: 091/569866 - Cagliari: 0[redacted]14-5 [redacted] IN TUTTE LE [redacted] CITTÀ

Canon
DA 25 ANNI IN ITALIA

ECONOMICI

22 Traslochi

TRASLOCHI [redacted] città e tutta Italia magazzino deposito mobili tel. 296.003 Lombardi.
ZIGNALI traslochi per Torino [redacted] [redacted]menti per Roma Napoli Calabria Bari Sicilia e tutte [redacted] località tel. 502.626.

36 Nautica

AD Avigliana motori Johnson scafi canotti nuovi usati Motonautica Ossorero c.so Laghi 282, tel. 936.138 anche festivi.

42 Antiquariato

GALLERIA Pirra, Torino, corso Cairoli 32, telefono 877.344, acquista dipinti di maestri italiani e francesi dell'800 e primo '900. Massima riservatezza.

45 Ville, app., cascine per vacanze, acq.-vend.

A.A. RIVOLI villa vendesi giardino mq 700 piano terreno salone giochi tavernetta box 3 auto piano superiore salone 4 stanze biservizi. Telefonare 789.132.

A. L. 11.900.000
Il Punto Immobiliare S.p.A. vende nel Canavese cascina indipendente con 500 mq di terreno. Pagamento rateale senza interessi per il 1982. Telefonare 656.303.

A Brosso Canavese 60 km da Torino vendonsi minialloggi 1-2-3 vani anche con giardino e box a partire da 19 milioni più mutuo Iva 2%. Tel. 233.822 serali 472.032.
A Chianocco Val Susa rustico da riattare con 9 locali e 2000 mq terreno. Italcase vende. Tel. 508.398.
A Giaveno vendo in borgata molto suggestiva rustico con 500 mq di terreno a L. 9 milioni 500 mila. 20% contanti. Tel. 482.805.
A L. 16 milioni vendo rustico con giardino progetto approvato di ristrutturazione vicinanze Sulfarda Envie. Tel. 0141 34.882.
A Sampeyre in stabile nuova costruzione vendo alloggio libero ingresso soggiorno cucinino camera letto bagno terrazzo garage e cantina a L. 75 milioni. Tel. 0141/333.50.

[redacted] Valle Po 55 km Torino vendo casa campagna rimessa a [redacted] 4 camere terrazzo bagno acqua luce soleggiata terreno mq 1000 abitabile subito L. 34 milioni 600 mila. Telefonare 926.115 ore pasti.
A 45 km da Torino vendo casetta rustica 3 vani forno giardino acqua luce a L. 27 milioni. Tel. 0141/333.50.
A 48 km da Torino zona Lusernetta vendo casetta abitabile subito con terreno e frutteto possibile dilazione. Telefonare 513.916.
[redacted] fine settimana vendo [redacted] data mq. 60 autorimessa [redacted] collina pinerolese 40 km da Torino. Tel. 741.2850.
AFFARONE privato vende ad Albenga a 300 mt mare alloggio libero [redacted] 2 camere cucina 92 milioni. [redacted] 264.510.

ALT
alla svalutazione. Investite i vostri risparmi a Colle Br[redacted] - Sagra S. Michele. In splendida zona mon[redacted]le vendo monolocali e [redacted]loggi con grande parco e giochi. Mutuo, dilazioni, permute. Tel. 011/655.842.

ALTA VALLE SUSA BEAULARD
Impresa vende minialloggi posizione centrale e soleggiata a 2 passi dalla seggiovia tel. 011 502.110.

[redacted]
[redacted] Champ Du Coin a 10 minuti dalla stazione in splendida soleggiatissima posizion[redacted] impresa vende minialloggi tel. 011/592.540.

[redacted] minialloggio nuovo mq 35 p[redacted] cantina 29 milioni. Terrasserena tel. 938.873 - 931.1995.
BAITA in Val Varaita indipendente panoramica solida 4 vani terreno 1000 mq strada acqua luce vendo. Telefonare 482.381.
BAITA libera (Pinerolo) Pramollino ristrutturata comoda fine settimana con giardino 15 milioni dilazioni. [redacted].
BARDONECCHIA piazza Statuto alloggio di 3 camere servizi con box auto. Affare. Terrasserena, telefoni 938.873 - 931.1995.
BARDONECCHIA centrale signorile libero soggiorno 2 camere cucinotta bagno arredamento antico, Studio S. Delmastro, telefoni 011 683.135 - 682.326.
BARDONECCHIA (lussuoso) finemente arredato soggiorno 2 camere cucinino con 2000 mq di parco condominiale L. 95 milioni più 34 milioni mutuo. Telefonare 383.445.
BARGE 45 km Torino vendo rustico con terreno acqua luce L. 17 milioni 500 mila. Telefonare 0175/926.848.
CALABRIA a Diamante ville trivani vista splendida a 300 mt spiaggia. 18 milioni più mutuo 11 milioni. Tel. 011/761.591.

CALAB[redacted] DIAMANTE
De Luna Finanziaria Immobiliare sul mare a[redacted] mono-bi-trilocali [redacted] servizi, ville [redacted] giardino, da 18 milioni. Facilitazioni. Tel. [redacted] 710.968 - 712.062 - 0985 81.[redacted].

CALABRIA GRISOLIA
De Luna Finanziaria Immobiliare [redacted] mare appart[redacted] mono-bi-trilocali servizi [redacted]to tutto, da L. 18.250.000, Iva 2%. Telefonare 011 710.968 - 712.062 - 0985 81.[redacted]1.

[redacted] Riviera [redacted] Pignal[redacted] villette a [redacted] e appartamenti per il mare a partire da L. [redacted] il mq. Minimo contanti, dilazioni senza interessi o mutuo. Telefonare (011) 850.39.80 oppure Scalea (Cs) (095) 2639.
[redacted] villa [redacted] posizione pa[redacted] prezzo [redacted]. G.R. Tel. 0121/522.10.
[redacted] privato [redacted] progetto approva[redacted] inizio [redacted] bagno giardino acqua luce a L. 34 milioni. Telefonare 0175/753.45 ore [redacted]i.
[redacted]' [redacted] cascina su 2 piani con unico grande appezzamento di terreno [redacted] 38 [redacted] a L. 110 milioni. Tel. 011/502.383.
CASABIANCA libero in Val di Susa rustico su 3 piani ristrutturato [redacted] bifamigliare L. 29 [redacted]. Tel. 531.310.

[redacted] 011 [redacted] cerca per propria clientela rustici, casette, cascine, baite, terreni, ville [redacted] ogni zona. Pagabeneecontanti! Aperto sabato pomeriggio.

CASAMERCATO [redacted] 850.38.05 vende rustici, cascine, casette, ville, terreni campagna montagna, mare. Vasta scelta, mutui.
CASCINA Castelnuovo Don Bosco 17 giornate libera 200 milioni tel. 0141/930.104.
CASETTA Azzigliano 4 vani terreno mq 500 acqua luce strada Studio Uno vende 25 milioni 500 mila contanti 10 milioni. 540.947.
CASETTA nel Canavese (Feletto) indipendente 8 vani rialzati su 2 piani bagno scala interna 40 milioni. Selim 487.741.
CERES splendida posizione, libero ampio alloggio di camera soggiorno cucina servizi e box L. 58 milioni. Tel. 011/502.383.
CHERASCO (vicino La Morra) villetta di nuova costruzione salone 2 camere ang. cottura bagno box tavernetta. Tel. 549.777.
CHIAVES Fontane Sistina valli di Lanzo vendonsi in nuova costruzione mono bi tri locali con cucinino bagno. Tel. 549.777.
COLLINA Varzuolo vendo casetta rustica 4 vani terreno posizione panoramica e soleggiata a L. 15 milioni. Tel. 011/504.130.

COMODA impianti sciistici vicinanze Valmala vendo casetta completamente ristrutturata ed arredata 2 camere letto cucina cucinino servizio magazzino terrazzo acqua luce terreno a L. 33 milioni. Telefonare 011/599.816.
CONDOVE centro paese casa ristrutturata di [redacted] 230 [redacted] 4000 mq di terre[redacted] coltivato a [redacted]. Terrasserena 938.873 - 931.[redacted]
CUORGNE' S. Colombano villetta unifamiliare con giardino. Tel. 0124/667.355.
DIANO Marina vendo vista mare camera soggiorno cucinotta doppi servizi posto auto arredato [redacted] monocamera mq 38 [redacted] i servizi [redacted] 49 milioni. [redacted]. 011 - [redacted]
GABETTI Sanremo 0184/880.111 ingresso cucina tinello camera bagno giardino 57 milioni.
[redacted] Sanremo 0184/880.111 Bordighera in villa ristrutturata con [redacted] angolo cottura due camere ba[redacted] posto auto vista mare 116 milioni.
GABETTI Sanremo 0184/880.111 entroterra Diano Marina in costruzione bilocali e servizi vista mare piscina campo tennis 41 milioni meno mutuo 12 milioni.
ISOLA d'Elba signorili appartamenti di 1-2 camere soggiorno bagno in parco secolare da L. 69 milioni. Gabetti 5767.
LESA Lago Maggiore liberi in complesso residenziale con parco monolocali bilocali sicuro investimento. Gabetti 5767.
LUSERNA S. G. appartamenti centrali in recente costr[redacted] 2 camere cucina servizi box da L. 37 milioni. Tel. 0121 77.354.
[redacted] S. Giovanni villa libera nuova costruzione su 2 piani posizione panoramica salone 6 camere tripli servizi terrazzo portico e giardino, facilitazioni di pagamento. Immobiliaretoro 549.781 553.204.
OSPEDALETTI in villini signorili ottima vista mare impresa vende alloggi 2-3 vani con giardino. Telefonare (0182) 80.880.
PINEROLO nuovo cantiere, palazzina di dieci appartamenti, consegna estate '82, giardino condominiale, orti privati, riscaldamento individuale a metano: soggiorno, letto, angolo cottura, bagno; salone, 1/2 camere, cucina, 2 bagni, boxes, cantine. Gabetti Pinerolo vende con mutuo casa. Telefonare 0121 22.851 - 77.446.
ROMANO Canavese 35 km To zona commerciale casa libera 2 negozi 5 camere cantine garage L. 29 milioni. Tel. 011/386.635.
RUSTICO nel verde Canavese 35 km To con progetto 3 camere bagno 1000 mq terreno attiguo L. 12 milioni. Tel. 011/351.393.
S. [redacted] Statale 25 [redacted]o nuovo di mq 10[redacted] solaio cantina garage. Prezzo affare. Terrasserena, 938.873 - 931.1995.

SALICE d'Ulzio (Gran-Villard) 2 camere cucina bagno giardino privato e condominiale esposto a ponente soleggiatissimo privato vende Iva 2%. Tel. 011 537.710, pasti.

SAN SICARIO OCCASIONISSIMA
privato vende alloggio: 2 camere letto soggiorno pranzo servizi e box auto con ampio sottotetto illuminato. Telefonare ore ufficio 011 557.626.

SANREMO [redacted] camera cucina bagno bal[redacted] 125 [redacted]. Telefonare Immobiliare Mito 0184/883.156.
[redacted]RDEGNA Punta Palau Immobiliarda vende mono-bilocali [redacted]dati pochi p[redacted] mutuo fondiario. [redacted]. 0789 754.500.
[redacted] S. Teresa Immobiliarda vende occasione villa prestigiosa ubicazione [redacted] 180 mq [redacted] 2000 [redacted] milioni [redacted] 0789/754.500.

SCALEA
località Petrosa Mare (vicino Parco degli Ulivi) vendonsi [redacted] metrature pr[redacted] consegna. Unioncasa 549.777.

[redacted] Pellice via Guardia Piemontese nuovo signorile complesso [redacted] alloggi 2-3-4 vani servizi box magazzini negozi. Mutuo. Tel. 011 505.820 - 0121 91.715.
VALLI di Lanzo frazione Volpetta alloggio libero arredato cantina ottimo affare. Tel. 0124/667.355.
[redacted] (Sv) 300 m dal mare [redacted] 2 [redacted] mere tinello cucinino bagno 2 balconi 75 mq vero affare. Telefonare [redacted] 011/532.554.
VENAUS 3 km da [redacted] casa nuova bifamigliare con 4000 mq di terreno ottima esposizione. Terrasserena tel. 938.873 - 931.1995.

VILLA PANORAMICA
a 1100 mt altitudine Canavese nuova costruzione unifamigliare e garage terreno mq 700 comodità servizi vendesi a prezzo eccezionale. Telefonare 532.130.

VILLAFRANCA d'Asti casa indipendente: 5 camere bagno stalla garage 10.000 mq terreno 95 milioni. Casalone 0141/50.034.
VILLETTA km 40 da To (Moretto d'Asti) splendida posizione sala 2 camere cucina servizi box terreno mq 9000 L. 25 milioni più mutuo. Sabatelli 011 682.669.

46 Ville, app., camere per vacanze, affitto

ALBENGA affitto casa vacanze nel centro storico o in villetta con vista panoramica. Tel. 0182/203.81 meglio serali.

S. LORENZO vicino mare affittasi ammobiliato nuovo tutti conforts posto auto mesi estivi. Telefonare 0184 264.788.
SANREMO Immobiliare Mito cerca per qualificata clientela appartamenti in affitto. Telefonare 0184 883.156.
SARDEGNA S. Teresa, Porto Quadro Rena Majore Immobiliarda [redacted] villini appartamenti [redacted] sul mare. Tel. 0789 754.500.
SARDEGNA S. Teresa affitto casa vacanze in villaggio [redacted] sul [redacted] tennis piscina bi[redacted] tel. [redacted].

47 Alberghi, pensioni

ALBISOLA Mare Villa Chiara - Garden Hotels (019) 41.645 camere servizi vista mare giardini garage parcheggi tranquillità.

GOLF ALASSIO
vacanze favolose nel villaggio turistico «C'era una volta». Villanova d'Albenga affittasi settimanalmente villini e piazzuole [redacted] per roulottes nel verde (1 milione di mq) piscina, tennis, [redacted], cavalli, città del Far West, discoteche, [redacted], ristorante, market. Informazioni telefonare 0182 58.871.

[redacted] pensione [redacted]. 019/748.995 giardino, 200 mt mare, conduzione familiare, giugno e settembre prezzi ottimi.

49 Informazioni

INFORMITALIA [redacted] [redacted]mmerciali private, indagini control[redacted] Corso Vittorio Emanuele 107, tel. 511.024 - [redacted]
RORIMONDIAL investiga controlla previene accerta con indagini accurate. Via San Francesco da Paola 40, tel. 531.181.

52 Varie

A.A.A.A. GIOIELLERIA compra oro argento moneta gioielli: prezzi massimi. Corso Peschiera 151 angolo Villarbasse. Tel. 334.832.
A.A. SGOMBERO alloggi acquisto mobili 800 quadri tappeti bronzi soprammobili oggetti vari. Perria, tel. 578.241.
CARTOMANTE medianica radioassistita risolve fortuna leva contrarietà riunisce e persona amata soli. Tel. 309.7738.
MAGA aiuta amore lavoro fortuna interessi sofferenze successo [redacted] gioco. Tel. 835.301 - 830.176 via Mongrando 43.

BMW non ha segreti per chi entra nel suo mondo.

Se state pensando alla vostra prima Serie 3 BMW, state per entrare nel nostro mondo. Venite a scoprirlo subito: i concessionari BMW vi offrono l[redacted] di [redacted] loro ospiti a Monaco, dove in una piacevole atmosfera conoscerete ciò che non a tutti [redacted] dato di conoscere. Il vostro concessionario vi attende per darvi tutto quello che ancora vorreste sapere e per darvi il primo benvenuto nel mondo BMW.

BMW vi invita a Monaco per scoprire tutti i segreti della vostra prima BMW.

Alba - Ferrero G.
C.so Canale, 8 Guarene - tel. 43231
Alessandria - Rolandi & C.
Via Galilei, 87 - tel. 63439
Acqui - Autorip. Carrino
Via Carrei, 41 - tel. 41042
[redacted] - [redacted] Auto
Via P. Losana, 24 - tel. 21950
Casale M. - Romano Bruno & C.
Via G. di Vittorio Z.A.I. - tel. [redacted]
Cuneo - S[redacted]
Via Torino, 173 - tel. 65631
Nizza Monferrato - G.L. Tosello
C.so Asti, 79 - tel. 725298
Novara - Camauto
Via Volta, 98/A [redacted] 20217
Romano C.se/Ivrea - C.E.A.
Via Scarmagno - tel. 711384
Torino - Bordese srl
Via Cialdini, 44/D - tel. 443345
Torino - C.A.S.
Via Pinelli, 14 - tel. 486277
C.so Matteotti, [redacted] - [redacted] 547294
Torino - [redacted]
C.so Turati, 63 - tel. [redacted]
Tortona - [redacted]
Via Emilia, 373 - tel. 862031
Verbania - German Car
C.so Cairoli, 64 - tel. [redacted]
Vercelli - Camer
Via Grivola, 35 - tel. [redacted]

Aut. Min. Conc.

Trotsky, rock, Garibaldi

Tra i film della settimana, fanno spicco «L'assassinio di Trotsky» di Losey con Alain Delon, il documentario dal festival di Monterey (1967) [redacted] «Cavalcata d'eroi»

STASERA — La Rete Uno manda in onda, alle 20,40, *L'uomo venuto dal Cremlino*, [redacted] Michael Anderson, con Anthony Quinn, Oskar Werner, Laurence Olivier, John Gielgud. La vicenda [redacted] quella di un arcivescovo che [redacted] rilasciato dai sovietici dopo vent'anni di [redacted] e diventa Papa dopo una brillante [redacted] veloce carriera. Sta per essere incoronato, ma prima decide [redacted] andare [redacted] spasso per Roma come un qualsiasi prete; [redacted] anche una dottoressa ed è sul punto di andare a cena con lei. Un [redacted] flitto nucleare imminente lo richiama alla Santa Sede. Metterà a posto tutto rega-[redacted] i [redacted] della chiesa. La Svizzera ha in [redacted] alle 21,20, *L'ultima estate*, diretto da Christo Christov, con Grigor Vatckov, Dimitri Ikonomov, Bogdan Spassov. Montecarlo manda in [redacted] 21 [redacted] *La famiglia*, con Totò, [redacted] Filippo [redacted] Nino Manfredi.

[redacted] — La [redacted] Due [redacted] 21,45, *Lo spaventapasseri*, diretto da Jerry Schatzberg, [redacted] Gene Hackman, [redacted] Pacino, Dorothy Tristan, Ann Wedgeworth. Sono come due fratelli [redacted] e Francis (Lion), [redacted] vivono «sulla [redacted]»: autostop, vagoni di treni merci, sbornie, prostitute, pugni e carcere e tutto su [redacted] per gli Stati. Inseguono entrambi [redacted] sogno. Montecarlo trasmette, alle 21, *Scienza* [redacted] di [redacted] Pellino, [redacted] Milo, Gassman e Philippe Leroy.

MERCOLEDI' — La [redacted] Tre, alle 20,40, presenta *L'assassinio [redacted] Trotsky*, di Joseph Losey, [redacted] Richard Burton, [redacted] Delon, Romy [redacted] der, Valentina Cortese. Siamo nel 1940 a Città [redacted] Messico; Trotsky [redacted] ma combatte [redacted] battaglia politica. Dopo le aggressioni di [redacted] il silenzio [redacted] sua Russia, Trotsky attacca [redacted] lin in modo violento e con consensi. [redacted] to contro di lui che si difenderà [redacted] casa [redacted] una fortezza. Riuscirà però [redacted] amica, che il [redacted] agosto lo ucciderà a colpi di piccozza. La Svizzera presenta, alle 20,40, *L'amante [redacted] Maggiore*, diretto da Valentino Orsini, con Giuliano [redacted] Senta Berger, Flavio Bucci, [redacted] sca [redacted] Paluzzi. Contrabbandiere ripensa [redacted] gioventù trascorsa [redacted] e vede nella costellazione [redacted] sua [redacted]

[redacted] — [redacted] alle 20,40 va [redacted] onda [redacted] meglio [redacted] riprese effettuate al Monterey Pop [redacted] 1967. [redacted] titolo [redacted] *Monterey Pop*. [redacted] regia [redacted] di D. A. Pennebaker. Un documento d'eccezione perché a filmare l'avvenimento c'erano [redacted] presa puntate [redacted] Otis Redding, morto qualche [redacted] dopo, Janis Joplin e Ravi Shankar, sul cui assolo il film si sofferma per un quarto d'ora. Sulla Svizzera alle 20,40, *Il romanzo [redacted] Thelma Jordan*, diretto da Robert [redacted] con Barbara Stanwyck, Wandel Carey. [redacted] manda in [redacted] *Tv*, con [redacted] Franca Valeri.

VENERDI' — [redacted] Rete Uno alle 21,30 [redacted] '53, di [redacted] Cottafavi, [redacted] Leage, Armando Francioli, Eduardo [redacted] Filippo. E' la [redacted] signora delle camelie trasportata [redacted] altra epoca e città. A Milano un giovane [redacted] una mantenuta che però lo abbandona spinta [redacted] padre [redacted] lui. Col cuore spezzato il poveretto tenta di dimenticarla. [redacted] dopo troppo tempo saprà del sacrificio nobile di lei, quando arriverà al capezzale della [redacted] ormai morente. La Svizzera propone, [redacted] 21,40, [redacted] *prigione* per la regia di David Wickes, con [redacted] Montecarlo, [redacted] 21, va in onda *Il gioco* con [redacted] Sordi, [redacted] Rascel, [redacted]

SABATO — Tre film, [redacted] Rete. Il primo, sulla Rete Due alle 14,30, [redacted] *trimestrale*, del regista polacco [redacted] spaccato [redacted] vita matrimoniale di Marta. Il suo lavoro è in crisi [redacted] anche il rapporto [redacted] marito [redacted] freddo e [redacted] Quando [redacted] un'antica [redacted] il giovane [redacted] di andarsene. Non [redacted] importa neppure del figlio piccolo. Ma [redacted] non [redacted] trovare al fatidico appuntamento e allora lei ritorna ubriaca e disperata [redacted] marito. Piangeranno insieme [redacted] che però non risolveranno [redacted]

Sempre [redacted] Due, [redacted] 21,30, *Cavalcata d'eroi*, [redacted] Mario Costa, con Carla Del Poggio, Paola Borboni, [redacted] Danova, Camillo Pilotto. Di tutto un po': rivoluzionari della Repubblica [redacted] con [redacted] (quello dell'inno); Papa Pio IX e le truppe francesi. L'amore [redacted] pittore per una contessina, [redacted] (ahimè) [redacted] un nemico. C'è la guerra poi vinta dai francesi contro la Repubblica e [redacted] arriva Garibaldi, che [redacted] uomini più fedeli si porterà [redacted] anche i [redacted] amanti [redacted] legati per [redacted] vita.

La [redacted] Tre trasmette, alle 17, *Lo spione*, di Jean-Pierre Melville, [redacted] Belmondo, Serge Reggiani, Jean Desailly, Fabienne [redacted] Per tutti Silien [redacted] spione, ma non per l'amico Maur, [redacted] gangster spietato che invece si fida [redacted] lui. Quando [redacted] rapina va in fumo perché arriva [redacted] polizia [redacted] gli [redacted] anche l'amante, Maur cambierà [redacted] spione [redacted] pronta una pallottola ma non è stato lui a fare sof-[redacted] alla polizia; lo si saprà troppo tardi. [redacted] è [redacted] genere [redacted] francese col ritmo però di quelli americani. Sulla Svizzera, [redacted] 20,40, un film di [redacted] Clement, *Il giorno e l'ora*, [redacted] Simone Signoret, Stuart Whitman, Geneviève Page, Pierre [redacted] manda in onda alle 20, *L'automobile* con [redacted] Dorelli e Totò. Alle 20,25, per la regia [redacted] Luis Merino, [redacted] *Hood, l'invincibile arciere* con Charles Quinney e [redacted] Po-[redacted]

JANIS JOPLIN, PROTAGONISTA A «MONTEREY POP»

Miffin-Lupo sceneggiato

Altri programmi delle tre reti

STASERA — *Da segnalare sulla Rete Uno alle [redacted] la prima puntata dello sceneggiato [redacted] gloria [redacted] Mister Miffin, con Alberto Lupo, [redacted] dal romanzo dello scrittore inglese Allan Prior. Un produttore della tv e la sua segretaria devono incontrare per una nuova trasmissione un singolare personaggio: [redacted] venditore ambulante.*

[redacted] *Due l'orario dello spettacolo è occupato dal Mundial; alle 18, il telefilm, della serie* Anna, Ciro, e compagnia *(ottavo episodio)*, [redacted] scritto nella bottiglia, [redacted] *Vukotic. Per* Fin-[redacted] dura [redacted] *(ore 20,40, [redacted] Rete Tre), prima puntata dell'inchiesta* Trieste '46: *vi è trattata la questione che caratterizzò [redacted] dopoguerra italiano con un'analisi [redacted] rapporti fra [redacted] partito comunista italiano e quello slavo.*

MARTEDI' — *Continua sulla Rete Uno alle [redacted] lo* sceneggiato Breve gloria di Mister Miffin, *con Alberto Lupo. Alle 22,50, [redacted] puntata, per [redacted] 1981-82, di* Mister Fantasy, *in cui vedremo filmati su Beppe Starnazza.*

La Rete Due alle 19 propone il telefilm Canzone d'amore. *Protagonista della Rete Tre è la prosa: alle 17,30 va in onda la tragedia di Eschilo,* I persiani, [redacted] *Lino Troisi e Franco Graziosi. L'argomento è la disfatta subita dai persiani a Salamina (480 a. C.). La vicenda assurge in Eschilo a significati universali.* [redacted] *21,25 per il [redacted] dei martedì è in programma il* Concerto [redacted] Sinfonica della Rai di Torino, *diretta da Andor Foldes, con musiche di Mozart. La regia è di Gianni Casalino.*

MERCOLEDI' — *La Re*[redacted] *Uno manda [redacted] onda (20,40) il bravo tenente* Kojak *in* Mio fratello, mio nemico. *Vi si vede un uomo fi*[redacted] *del [redacted] uccidere un bambino. Incidente tragico o c'è dell'altro? Kojak vuole fare luce sulla intricata vicenda. Alle 21,35* Quark. *Questa volta si parla della grande cometa di [redacted] sarà nuovamente [redacted] Terra.*

[redacted] *Due, dopo il [redacted] Mundial, [redacted] 22,50 [redacted]* mondo [redacted] Arthur C. Clarke, [redacted] *tratta dei mostri degli abissi marini.*

GIOVEDI' — *La Rete Uno [redacted] alle 22,50, [redacted]* risponde, interviste sulla grande criminalità in Italia. *E' dibattuto il drammatico problema [redacted] sequestri di persona. Il fenomeno è esaminato sotto diversi aspetti e si propongono strategie per combattere una malavita che trova supporti nella mafia e nella camorra.*

La [redacted] Due ha in programma, [redacted] 20,40 Hill [redacted] giorno e notte. Non ti ho mai promesso una rosa, Marvin. *Contro il parere di capitan Furillo si usa un piccolo carro [redacted] nel distretto. Furillo ha anche le sue convinzioni sull'omicidio di una prostituta contro il parere della Procura e così si gioca una promozione. Alle 22,45 va in onda la seconda parte di* [redacted] Mitchell: luci e ombre.

VENERDI' — *La [redacted] manda in onda, alle 22,50,* Suspense, 11 appuntamenti [redacted] la [redacted] *La [redacted] Tre alle 19,35 presenta, dal Teatro Greco di Siracusa,* Le supplici di Eschilo, *con Arnoldo Foà. Le supplici sono le 50 figlie di Danao a cui il re Pelasgo concede la protezione.*

SABATO — *La Rete Uno manda [redacted] onda (ore [redacted]) [redacted] e ultima puntata di* Dancing [redacted] *Pupi Avati, con Gianni Cavina e Carlo Delle Piane. Il viaggio fra [redacted] paesi dell'Emilia, [redacted] padre di William (il [redacted] rista scomparso), si conclude; con i due [redacted] il cammino anche la figlia di un impresario, la conturbante Caterina Sylos Labini. Alle 21,45,* Roma in saccoccia, *con [redacted] Fiorini che è sulle tracce dei luoghi e dei personaggi cari a Trilussa. La Rete Tre propone (ore 20,40) la decima puntata de* I Buddenbrook. *Si vedrà morire il padre di Thomas e la casa verrà spartita e venduta.*

Questi i film delle «private»

ROMY SCHNEIDER

[redacted] — *Alle [redacted] Grp [redacted] regala un altro capolavoro di Charles Chaplin:* Luci [redacted] città, *[redacted] struggente dell'amore [redacted] una fioraia cieca e [redacted] che fa di tutto per renderla felice. [redacted] tanta tenerezza di sentimenti può fare contrasto su Telestudio alle 21,15 [redacted] grande [redacted]* Cane [redacted] paglia, *di Sam Peckinpah con Dustin Hoffman protagonista, quieto professore di matematica che, provocato per settimane, si trasforma in un gelido assassino.*

Canale [redacted] alle 20,30 punta sul [redacted] Le foglie d'oro, *storia [redacted] antichi [redacted] che sfociano [redacted] crudeli vendette con Gary Cooper miliardario coltivatore di [redacted] e la Bacall sua antagonista. Su Italia 1 -* [redacted] l'avventuroso I cacciatori dell'oceano [redacted] *padre [redacted] figlio [redacted] quest'ultimo teso a tentare di dimostrare al genitore di essere bravo almeno quanto lui. Sulla stessa onda, alle 23,45,* Accattone, *di Pasolini ci riporta le squallide imprese di Franco Citti sottoproletario romano quasi condannato al non poter cambiare vita.*

MARTEDI' — *Una splendida colonna sonora fa da cornice al non eccelso* Questo mio [redacted] *su Canale [redacted] 21,30 dramma del '50 con la love story tra una ragazza solitaria e un pilota in procinto di [redacted] in guerra. [redacted] alle 21,15 ci porta [redacted]* di provincia, *con Tony Curtis scanzonato musicista che tenta la fortuna a New york tra molti [redacted] l'amore di Debbie Reynolds.*

Italia 1 - Antenna Nord per le 21 [redacted] Philippe Noiret protagonista di Frau Marlene, *con Romy Schneider e il racconto di una sua personale vendetta contro un gruppo di nazisti, mentre Grp mezz'ora prima,* [redacted] Rosso [redacted] buio, *ci promette un sostenuto poliziesco con Donald Sutherland ispettore che indaga sul delitto di una diciottenne.*

[redacted] — *Avventura su due canali: [redacted] dio, alle 21,15, [redacted]* Il [redacted] dante del Flyng Moon, *storia di [redacted] comandante costretto a salvare la moglie da un ricco prepotente che [redacted] fare sua, e su Canale 5 un quarto d'ora più tardi, [redacted] lo spettacolare* Uccello del paradiso, *in cui la [redacted] Debra Paget è [redacted] polinesiana [redacted] un giovane francese cerca di salvare da un crudelissimo rito.*

Anatomia di [redacted] omicidio, *alle 22 su Italia 1-Antenna Nord, [redacted] James [redacted] avvocato [redacted] difesa apparentemente impossibile e garantisce suspense e sorpresa finale.*

GIOVEDI' — [redacted] *Murphy, [redacted] soldato più decorato della [redacted] guerra [redacted] le, impersona [redacted] stesso nel racconto delle [redacted] imprese intitolato* All'inferno e ritorno *e mandato in onda alle 21,15 su [redacted] Italia 1-Antenna Nord [redacted] 21 propone il simpatico* Breezy [redacted] *cinquantenne innamorato [redacted] giovane [redacted] regia [redacted] (che non [redacted] di effigiarsi, sul [redacted] pubblicitario [redacted] un [redacted] film, ripreso con una certa insistenza).*

Su Canale 5 [redacted] 21,30 troviamo l'allegro Il gioco dell'a-[redacted] *fiscali, [redacted] Grp,* l'ultimo volo delle aquile è un *bellico giapponese con Toshiro Mifune che cerca di spiegare la filosofia dei kamikaze.*

VENERDI' — Follie di Hollywood, *su Italia 1-Antenna Nord alle 22,15 come i migliori film [redacted] genere [redacted] trama qualsiasi [redacted] musiche eccezionali, firmate, tra gli altri, anche [redacted] Gershwin.* La [redacted] signor Smith, [redacted] *Canale 5 [redacted] 21,30, narra della passione che sconvolge Debbie Reynolds, ragazza innamorata di Curd Jurgens, divo hollywoodiano in declino, ma contemporaneamente amata [redacted] un giovane più giusto per lei.* La ruota di scorta della signora [redacted] *su Telestudio alle 21,15, è invece un film an-[redacted] per [redacted] con marito [redacted] che, tra [redacted] nozze, si scambiano i ruoli [redacted] disinvoltura.*

[redacted] — *Serata [redacted] divertenti. Su Canale 5,* Dimmi la verità *alle 21,30 [redacted] Sandra Dee cercare di metter-[redacted] all'altezza [redacted] fidanzato [redacted] guai a ripetizione. Su Telestudio alle 21,30* La [redacted] Keaton [redacted] *interpretata [redacted] simpatico e snodatissimo [redacted] O'Connor, [redacted] su [redacted] Antenna Nord* Divorzio [redacted] mericana, *alle 21, [redacted]* complicato *intreccio di amori a lieto fine [redacted] di cui fan parte [redacted] Van Dyke, Debbie Reynolds, [redacted] Johnson, Jason Robards e Jean Simmons.*

Sempre su Italia 1-Antenna Nord a mezzanotte un gradito ritorno è quello di James Stewart in Orrore per la difesa, *nei panni di Hawkins, infallibile [redacted] se [redacted] più del diavolo.*

Un polpettone con Faye che imita la super Joan

Dunaway nei panni della Crawford in «Mammina Cara»

FAYE

MAMMINA CARA di [illegible] Perry [illegible] Faye Dunaway, Diana Scarwid, [illegible] Hobel. Drammatico, Usa, colori. (Cinema Doria).

Negli alti e [illegible] del costume oggi si grida «*evviva la mamma!*» e [illegible] festeggiano le gravidanze, [illegible] e coraggiosissime, [illegible] quarantenni. Fino a ieri però il mestiere [illegible] genitrice contrastava secondo le convenzioni [illegible] un'attività professionale e soprattutto con [illegible] altro difficile mestiere, il [illegible] stiere di [illegible]

Si vede che *Mammina cara*, [illegible] quanto girato non più d'un anno fa, appartiene [illegible] [illegible] ieri irrimediabilmente lontano. [illegible] vita [illegible] Crawford, dipinta [illegible] [illegible] libro dalla figli adottiva Christine con sfumature sulfuree, smentisce [illegible] una donna posa [illegible] nella maternità [illegible] lavoro. Anzi la morale risulta così netta e impietosa che persino i «cinephiles» pe[illegible] innamorati della diva, dovrebbero avere [illegible] uggia i suoi trascinanti film.

La [illegible] nella realtà aveva conosciuto la gavetta [illegible] lungo prima dei trionfi più belli. Per anni ballerina di fila, alternativamente fotografata [illegible] protestata da registi che erano morbosamente attratti [illegible] suoi occhioni, brava ne *L'amante* e in *Grand Hôtel*, dovette tuttavia attendere [illegible] periodo [illegible] guerra per imporre la sua stramba e profonda [illegible] sualità. Venne [illegible] l'Oscar per *Il romanzo di Mildred* (1945), il personaggio [illegible] [illegible] Johnny Guitar a fianco [illegible] Sterling Hayden, l'inevitabile decadenza attutita dai colpi [illegible] sensazione perseguiti quand'era presidente [illegible] Pepsi Cola.

E la famiglia? [illegible] [illegible] avuto modo di concentrarsi sull'argomento, essendo passata con indifferenza attra[illegible] due matrimoni senz'avere figli. Le cronache raccontano che [illegible] fu mai tanto raggiante [illegible] [illegible] giorno che adottò [illegible] piccina di tre anni. Ora, a distanza d'una generazione [illegible] con l'attrice partita [illegible] il viaggio senza fine, la figliola insinua il dubbio che l'adozione [illegible] stata il [illegible] a buon [illegible] to per completare davanti a se stessa [illegible] alla sua platea un'immagine [illegible] donna ideale.

Impossibile sapere quanto di vero ci [illegible] nel pianto di [illegible] Certo nel film diretto da Frank Perry ci si sofferma sull'ascesa [illegible] diva, sul fascino [illegible] spendeva tra [illegible] d'ogni genere, sull'eterna grandezza [illegible] miseria [illegible] Hollywood. Non si fa cenno tuttavia ai quattro [illegible] adottati [illegible] sivamente [illegible] Mrs. Crawford, né si [illegible] troppo riferimento all'indubbio [illegible] [illegible] una donna [illegible] — trasandata [illegible] imbruttita — spadroneggiava [illegible] sessantenne [illegible] schermo di *Che fine ha fatto Baby Jane?*

Per *Mammina* [illegible] Perry, Frank Yablans, Tracy Ho[illegible] [illegible] Getchell [illegible] una sceneggiatura quasi a senso unico. La Crawford viene spietatamente colpi[illegible] nel suo punto debole [illegible] [illegible] la [illegible] dell'ordine [illegible] verso la quale regalava amarezze e crudeltà alla figlia per insegnarle a barcamenarsi nell'orrore quotidiano dell'esistenza. Si accenna inoltre ai condizionamenti [illegible] [illegible] e [illegible] apportano a Joan Crawford [illegible] donna; tuttavia [illegible] propensione [illegible] sensazionalismo [illegible] la trascuratezza delle psicologie falsano alquanto l'intento iniziale, ammesso che esistesse.

Per riprendere una polemica [illegible] Giovanni Grazzini sul *Corriere della Sera*, va da sé che [illegible] *cara* ci dice molto di meno di *Mephisto* sulla relazione tra arte e vita patita da [illegible] [illegible] ciò nonostante che Perry nel film hollywoodiano sondi scrupolosamente [illegible] [illegible] magari [illegible] regista Szabo e il protagonista Brandauer nel film ungaro-tedesco accennavano appena con sarcasmo).

Per quanto carico [illegible] difetti, il polpettone dovrebbe piacere alle platee melodrammatiche perciò [illegible] [illegible] sarebbe ragionevolmente attesa l'uscita in piena stagione. Oggi, mentre il calcio impazza e il sudore cola, riesce difficile immaginarsi le famiglie [illegible] frotte che fanno la coda [illegible] immedesimarsi nel dramma [illegible] [illegible] [illegible] reincarnazione che ne [illegible] la Dunaway.

Faye Dunaway non [illegible] nuova alle pittoresche rievocazioni: Una sua *Evita Perón* [illegible] trionfato nelle [illegible] americane, [illegible] progetto sulla vita di Eleanor Roosevelt [illegible] risulta definitivamente [illegible] Neanche [illegible] *Mammina* [illegible] delude e, ben[illegible] ogni [illegible] congiuri contro [illegible] lei, mantiene [illegible] [illegible] interpretativa costante. Chiedere alla figlia [illegible] prepari la lista degli auguri di Natale [illegible] le [illegible] di avere preso tut[illegible] dieci a scuola, [illegible] una battuta che avrebbe avvilito [illegible] Bernhardt.

p. per.

Gelati di sogno (con il dr. Leary)

Un film «alla marijuana»

TIMOTHY LEARY, «PROFETA» DELLA DROGA

I PIACEVOLI SOGNI DI CHEECH [illegible] [illegible] di [illegible] Chong [illegible] Cheech [illegible] [illegible] Chong [illegible] Stacy [illegible] [illegible] americana a colori. (Cinema Arlecchino).

Si riparla di droga, con la stessa stupida nostalgia che altri riserva per le sfilate in camicia nera o per i papaveri-e-papere [illegible] *Sanremo.* [illegible] *Chong e Cheech Marin scrivono, dirigono e interpretano* [illegible] *film che dipinge coloro che* [illegible] *fanno uso* [illegible] *esseri brillanti, dotati cioè di superiore fantasia e inadatti alla banalità sociale.*

Chong e Cheech sono due gelatai particolari i quali vendono non già ice cream, ma ice dream, gelati di sogno alla marijuana. Sempre presi tra belle ragazze e folli guadagni in [illegible] *susseguirsi di avventure, trovano modo* [illegible] *beffeggiare* [illegible] *rispettabilità della maggioranza silenziosa* [illegible] *la caccia della polizia reazionaria.*

A dire il vero, Stacy Keach, che impersona un sergente che abusa di narcotici formalmente [illegible] *documentarsi e che sostanzialmente subisce* [illegible] *mutazione in lucertola, suscita allegre risate.*

Per [illegible] *resto, balbettii e sgualataggini. Nulla aggiunge a* I piacevoli sogni [illegible] Chong e Cheech *la presenza in carne e ossa* [illegible] *dottor Timothy Leary, già comico filosofo* [illegible] *cantore della marijuana. Oggi, dice lui, va* [illegible] *giro a* [illegible] *speranze fe a gabbare chi* [illegible] *avventura nel cinema non chiusi per la sosta estiva).*

p. per.

Curd, occhi di ghiaccio

La scomparsa di Jurgens, l'ultimo divo del cinema europeo

Data [illegible] *nascita incerta: 1912 o 1915. Bellezza inappuntabile:* [illegible] *argentea* [illegible] *seduttore, occhi* [illegible] *ghiaccio* [illegible] *profilo imperioso. Vita* [illegible] *turosa: deportazione nei «campi» nazisti, quattro* [illegible] *gli e mille relazioni, delicate operazioni* [illegible] *cuore superate con una risata.*

C'era tutto, nel personaggio di Curd Jürgens morto nella notte di giovedì a Vienna, per farne [illegible] [illegible] *in piena regola. E forse l'ultimo divo europeo volle appunto essere quest'uomo dal grande temperamento che alternava prestigiose apparizioni* [illegible] *società a proficue prove d'attore. Se lo spettacolo esige dai suoi più prestanti «richiami» passionalità, eleganza* [illegible] *cinismo, ecco che la Germania ha dato al cinema internazionale un esempio di questo stile particolare.*

In gioventù, vinto [illegible] *fastidio di campare di rendita attra*[illegible] *i profitti degli Jürgens esportatori* [illegible] *pellicce, aveva praticato il teatro nella natia Monaco, a Berlino, anche al famoso Burgtheater di Vienna. Faticava a imporre* [illegible] *suo tipo, lo attraeva* [illegible] *modello* [illegible] *Hans Albers (*Il Barone [illegible] Münchhausen). *Non lo aiutava* [illegible] *certamente il fastidio che ostentava per il nazismo.*

Così nel dopoguerra, dimen[illegible] *il campo di concentramento e ripreso contatto* [illegible] *il distrutto cinema tedesco federale, non aveva* [illegible] *primeggiato. Fu la parte* [illegible] *protagonista* [illegible] Il generale del [illegible] *a imporlo nei panni d'un leggendario* [illegible] *ostile* [illegible] *regime e fedele alla patria.* [illegible] [illegible] *detto nei «panni»* [illegible] *mai tale precisazione fu tanto puntualmente onorata dai più diversi registi che facevano a gara nell'attribuirgli divise da ufficiale* [illegible] *comportamento da* [illegible]

Curd Jürgens, [illegible] *non* [illegible] *va fatto* [illegible] *militare, obbedì* [illegible] *più né meno che un soldato autentico. Con* [illegible] *specie di tronico «fair play» diede* [illegible] [illegible] *ufficiali tedeschi* (Londra chiama Polo Nord) *e ufficiali inglesi* (Vittoria amara). *Con studiata signorilità chiamò* [illegible] *suo fianco attrici celebri e belle: Olga Tschechowa,* [illegible] *Palmer ed* [illegible] *Bartok in Germania, più tardi Maria Schnell, Brigitte Bardot* [illegible] *Ingrid Bergman* [illegible] *produzioni internazionali. Sull'altro fronte, cioè* [illegible] *antagonismo con diversi talenti virili, comparve in primo piano con Gustav Fröhlich* [illegible] *Oscar Homolka* [illegible] *Germania, con Trintignant, Burton* [illegible] *Mitchum all'estero.* [illegible] *tra i registi che lo scritturarono* [illegible] *dimentichiamo Pabst, Kaůtner e Siodmak, Vadim, Ray* [illegible] *Clou*[illegible]*t.*

CURD JURGENS CON SIMONE, UNA DELLE MOGLI

Hollywood gli affidava solo figure primarie: Duello nell'Atlantico, Io [illegible] il colonnello, [illegible] giorno più lungo. *Il suo personaggio* [illegible] [illegible] *ingigantito, i suoi ingaggi arrotondati. Così Curd Jürgens diventava* [illegible] *beniamino delle cronache mondane e a chi, spettegolando,* [illegible] *gli domandava niente* [illegible] *attore, si presentava come* [illegible] [illegible] *successo. Parlava dei suoi affari di cuore: le avventure con le belle donne, le operazioni* [illegible] *chirurgo* [illegible] *Bakey.*

Piero Perona

Montecarlo le canzoni del [illegible]

MONTECARLO — *E' ormai alle battute finali «I* [illegible] *dell'estate 1982», il concorso musicale di Radio-Montecarlo che, giunto* [illegible] [illegible] *quinta edizione, vanta* [illegible] *posto di primo piano fra* [illegible] *manifestazioni estive* [illegible] *musica leggera. Dopo la prima selezione,* [illegible] *al solito* [illegible] [illegible] *voti degli ascoltatori,* [illegible] *rimasti in gara 20 cantanti.*

I big: Franco Simone: Sogno della galleria; *Sandro Giacobbe:* Sarà la nostalgia; *Santa Esmeralda:* The [illegible] talisman; *Collage:* [illegible] io [illegible] to per te; *Franco Dani:* Dove vai; *Nada:* Ti stringerò; *Alberto Camerini:* Tanz [illegible] lina; *Giusto Pio:* Legione straniera; *Ivan Graziani:* Parla tu; *Walter Foini:* Canzone dedicata.

I «giovani»: Natasle: Quan[illegible] l'alba verrà; *Luca Barbarossa:* La strada del sole; *Pollano:* Torneì; [illegible] [illegible] Giornale di bordo; *Daiano:* [illegible] faccio volare; *Fabio Concato:* Domenica bestiale; *Stella Carnacina:* Antille; [illegible] *Damiani:* Michele; *Willy* [illegible] *les:* L'ultima notte; *G. Russo:* Un'estate al [illegible]

Cantastorie in gara

Stasera [illegible] Torino, in piazza San Carlo, comincia il primo «Cantamille»

TORINO — Il «*Cantamille*» [illegible] primo festival nazionale dei cantastorie [illegible] Torino, inizia stasera [illegible] prosegue domani [illegible] dopodomani in piazza San Carlo per concludersi [illegible] 24 giugno, festa di San Giovanni, ai Murazzi del Po.

Recuperando antiche tradizioni popolari, l'Unione Culturale [illegible] in Piemonte — principale organizzatrice della rassegna [illegible] la collaborazione di altri enti — ha invitato ogni cantastorie di questo primo festival torinese a proporre [illegible] canzone su Garibaldi, tema dell'anno, ma anche personaggio [illegible] sempre presente nella iconografia e nel canto popolare. [illegible] [illegible] dall'800 l'eroe [illegible] due mondi fu cantato. [illegible] oggi, può offrire spunti inattesi [illegible] attualità. [illegible] nuova epopea e, perché no, di parodia.

[illegible] giuria del Cantamille-Uno (Premio «Il cantastorie dell'anno» e «Premio [illegible] migliore canzone [illegible] Garibaldi») [illegible] composta [illegible] Fiorenzo Alfieri, [illegible] comunale Gioventù Sport [illegible] Turismo, [illegible] pittore Francis Bernard, dal discografico Toni Carrino e dai giornalisti Nino [illegible] e Nico Orengo.

Stasera alle [illegible] [illegible] piazza San Carlo saliranno in pedana i primi quattro concorrenti: Otello Profazio (Calabria), Eugenio Bargagli (Toscana), Adriano Callegari (Lombardia), Franco Trincale (Sicilia).

Vicino per temperamento e formazione al mondo della Sicilia popolare, Profazio [illegible] legato all'Opera [illegible] Pupi [illegible] alla poesia di Ignazio Buttitta, di cui [illegible] uno [illegible] maggiori interpreti.

Sessantaseienne, cantante, fisarmonicista, autore e arrangiatore, Bargagli ha fondato negli Anni Sessanta il Trio Marino, [illegible] cui fanno parte, oltre [illegible] diversi strumentisti, la figlia Mirella e lo storico Luciano Moretti.

Adriano Callegari, invece, è figlio [illegible] Agostino, maestro della scuola dei cantastorie pavesi. Sessantun anni, autore di numerosi testi, virtuoso del sassofono contralto, è tra i protagonisti dello spettacolo di piazza degli ultimi trent'anni. E' divenuto celebre [illegible] prattutto per [illegible] [illegible] eccezionali doti di imbonimento.

Tra i temi ricorrenti di Franco Trincale affiora l'odissea esistenziale e politica dell'immigrato che approda [illegible] Nord e [illegible] trova [illegible] prese con un ambiente [illegible] diverso, ostile. Accompagnandosi con la sua chitarra «*medicata* [illegible] *del nastro* [illegible] improvvisa [illegible] sui fatti [illegible]

La manifestazione [illegible] prosegue domani [illegible] con l'esibizione [illegible] I Brâv Om (Piemonte), Sigfrido Mantovani (Emilia-Romagna), I fratelli Mancuso (Sicilia), Lorenzo De Antiquis (Emilia-Romagna). Mercoledì, sempre in piazza San Carlo, saranno [illegible] scena numerosi gruppi folkloristici [illegible] Ugo 'd [illegible] (Piemonte). Giovedì [illegible] giugno, [illegible] alle 21, ai Murazzi del Po, sarà [illegible] volta [illegible] [illegible] Salomone (Sicilia), Marino [illegible] (Emilia-Romagna), Gianni Papandrea (Calabria), Ciccio Busacca (Sicilia).

i. b.

OTELLO PROFAZIO IN GARA STASERA

Microfoni d'argento assegnati

ROMA — *I microfoni d'argento 1981, premio nazionale per la radio* [illegible] *televisione istituito dall'associazione della stampa romana* [illegible] *organizzato con il patrocinio dell'Alitalia e* [illegible] *collaborazione del Radiocorriere Tv, verranno consegnati stasera nel salone delle feste del casinò municipale di Sanremo.*

In base allo spoglio delle [illegible] *schede pervenute al Radiocorriere i premi sono stati assegnati* [illegible] *Christian* [illegible] in..., *Mia Martini per* Mostra internazionale musica leggera [illegible] Venezia, *Cocciante per* Domenica in..., *Pooh per* Discoring, *Pino Caruso per* Che si beve stasera, *Enzo Tortora per* Portobello, *Oreste Lionello per* Permette cavallo, *Jukas Casella per* Domenica in..., *Milva per* Permette Cavallo, *Jocelyn per* Discoring, *Toni Ruscitto per* Globetrotters, *Sammy Barbot per* Happy Circus, *Massimo Troisi per* Tutto Troisi, *Gastone Moschin per* L'Andreana, *Delia Scala per* Casa Cecilia, *Christian De Sica* Cinquant'anni di [illegible] *Fiorella D'Angelo per* I promessi sposi.

Il premio Casagrande

ROMA — *Una pianista polacca ventitreenne, Joanna Domanska,* [illegible] *vinto il concorso internazionale «Alessandro Casagrande» che si è concluso* [illegible] *sera* [illegible] *Terni.*

Da Rio con tanto successo

Carla Perotti ha presentato i 300 allievi della sua scuola di ballo

CARLA PEROTTI (AL CENTRO) CON ANTONIO DELLA MONICA, UNO DEGLI INSEGNANTI

TORINO — *La musa della danza è entrata definitivamente nel* [illegible] *della gente. Per anni trascurata, accessibile* [illegible] *pochi eletti,* [illegible] *raggiunto negli ultimi tempi indici di gradimento impensabili. Lo stanno a dimostrare le numerose scuole di danza frequentate con grande entusiasmo.*

Per due sere, il Teatro Nuovo è stato gremito appunto per il saggio di danza contemporanea della scuola diretta da Carla Perotti; [illegible] *in scena 300 allievi.*

Carla Perotti è a Torino [illegible] *soli quattro anni e* [illegible] *tre dirige l'Istituto di danza al Nuovo e al Teatro Erba. Nel '73 aveva ricevuto in Brasile, dove si era temporaneamente stabilita, il premio come miglior danzatrice della stagione. Rientrata in Italia, ha ricostruito la scuola che l'aveva resa celebre* [illegible] *Rio e ha ottenuto un seguito enorme di giovani che* [illegible] *hanno permesso* [illegible] *presentare uno spettacolo brillante.*

[illegible]

«Nati per la danza»

[illegible] — La [illegible] della tv ha indetto il concorso internazionale «Nati per [illegible] danza» [illegible] si svolgerà a Roma [illegible] [illegible] 15 ottobre. [illegible] parteciparvi [illegible] artisti di ballo di ogni nazionalità [illegible] tra il 1° gennaio [illegible] e il 31 dicembre 1968. Le prove [illegible] [illegible] sono [illegible] eliminatoria, semifinale [illegible] [illegible] I concorrenti si esibiranno in [illegible] solo [illegible] due, [illegible] [illegible] repertorio [illegible] e moderno.

[illegible] giuria internazionale, composta [illegible] personalità [illegible] [illegible] della danza, [illegible] [illegible] [illegible] del [illegible] e designerà gli otto vincitori [illegible] concorso. I vincitori prenderanno parte [illegible] spettacolo di [illegible] [illegible] [illegible] [illegible] Terza [illegible] tv.

Dalla Spagna con amore

Il saggio [illegible] Città [illegible] [illegible] diretta da dieci anni [illegible] Pilar Sampietro

VERCELLI — Saggio-spettacolo, anche per l'Accademia di danza «Città di Vercelli» diretta da Pilar Sampietro, [illegible] insegnante [illegible] sangue spagnolo sposata ad un pavese, trapiantata a Vercelli. Lo spettacolo [illegible] avvenuto [illegible] teatro Civi[illegible] a sala stracolma, con [illegible] programma decisamente classico al fine di consentire ai sessanta allievi, grandi [illegible] piccini, di mettere in risalto la loro preparazione soprattutto nel gran finale costituito dalla «suite» dal balletto *Schiaccianoci* di Ciaikovski.

Pilar Sampietro, nel 1983, s'appresta a celebrare i dieci anni di attività [illegible] Vercelli, prima come insegnante [illegible] Liceo [illegible] Viotti e successivamente [illegible] direttrice [illegible] insegnante dell'Accademia. Dice: «*Gli esami di avviamento professionale all'insegnamen*[illegible] *costituiscono il traguardo del primo decennio* [illegible] *lavoro intenso svolto a Vercelli. Le allieve che più* [illegible] [illegible] [illegible] *a conclusione dell'ottavo anno* [illegible] *addestramento, si presenteranno all'Accademia Nazionale* [illegible] *Danza* [illegible] *Roma per diplomarsi. Diventeranno, così, a loro volta maestre e proseguiranno gli indirizzi di* [illegible] *scuola che si* [illegible] *sviluppata a Vercelli accettando la lezione* [illegible] *Enrico Cecchetti e* [illegible] *Agrippina Vaganova* [illegible] *acquistando anche* [illegible] *fisionomia autonoma*». [illegible] con un pizzico, diciamo noi, [illegible] folklore andaluso.

Nel [illegible] [illegible] di Vercelli ha raggiunto [illegible] 62 ore settimanali d'insegnamento, [illegible] sette corsi professionali [illegible] altri sei cicli di lezioni: di ginnastica preparatoria, per amateurs, di moderno per giovani, di classico, di spagnolo, [illegible] moderno.

[illegible] questi [illegible] [illegible] [illegible] affermazioni di [illegible] Sampietro e della [illegible] scuola si [illegible] infittite. [illegible] Vercelli [illegible] diventata se[illegible] [illegible] «stages» presieduti dall'«etoile» del Teatro dell'Opera di Stato di [illegible] Ileana Iliescu per la danza classica [illegible] dagli spagnoli Josè De Udaeta [illegible] e Jorge Sanchez per il folklore spagnolo. L'Accademia ha avuto l'onore di ospitare [illegible] grande [illegible] francese Yvette Chauviré e l'«etoile» della Scala nonché presidente nazionale [illegible] insegnanti di danza Bianca Gallizia, cui la scuola di Vercelli ha dedicato [illegible] sala.

Nel [illegible] di quest'anno l'Accademia [illegible] Vercelli, al Teatro San Calimero di [illegible] no, [illegible] ottenuto lusinghieri piazzamenti alla terza rassegna delle scuole [illegible] danza: la targa della Regione Lombardia per la più alta votazione in assoluto data dalla giuria; una medaglia della Provincia [illegible] Milano per [illegible] miglior gruppo; la medaglia della Presidenza [illegible] Consiglio della Regione Lombardia alla migliore [illegible] solista. Risultati che denotano la severità e la serietà di insegnamento [illegible] che hanno portato, inoltre, ad apprezzare culturalmente la danza classica [illegible] [illegible] scuola [illegible] danza spagnola, in una città [illegible] grandi successi musicali internazionali dovuti all'organizzazione del Viotti.

Walter Nasi

Rete uno

14 — storia di **Miffin**, sceneggiato, con Nicoletta Rizzi, Lida Ferro, Ed- Soligo, Gin Sammarco, Giuliana Calandra, Silvana Cesca. Regia di Anton Giulio Majano. Prima puntata, replica (registrazione effettuata nel 1966) — *Dal romanzo dello scrittore inglese Allan Prior. La vicenda piglia spunto dall'incontro, in sta- televisiva, tra il produttore, la sua segretaria ed un singolare tipo di venditore ambulante*

14,30 **Speciale Parlamento**

15 — **Storia del consumismo: L'Europa dei consumatori**, documenti

15,30 **Tutti per uno**, varietà per i ragazzi presentato da Marta Flavi. Nel del programma: **Huckleberry Finn**, cartoni animati

16 — **I racconti Brown: forma sbagliata**, sceneggiato. Regia di Vittorio Cottafavi

17 — **Tg1**

17,05 **Astroboy**, cartoni animati

17,30 **I giorni della libertà: Ottobre rosso**, documenti. Decima puntata

18 — **Splendori Gonzaga**, documenti

18,20 **L'ottavo giorno**, temi della cultura contemporanea

18,30 **La sedia a sdraio**, Tuttilibri per l'estate. Prima puntata primo programma «estivo» presentato dalla Rai. Giul Nascimbeni Sabina Ciuffini, conduttori, presentano libri di narrativa ma anche manuali, autobiografie, classici generi cosiddetti minori

19,45 **del giorno dopo**: che tempo fa

20 — **Telegiornale**

FILM 20,40 **L'uomo venuto dal Cremlino** (Nei panni di Pietro), di Michael Anderson, Anthony Quinn, David Janssen, Laurence Olivier, Vittorio De Sica, Barbara Jefford, Rose- Dexter — *Dopo vent'anni di prigionia un gulag sovietico arcivescovo viene liberato ottiene finalmente recarsi Roma. Qui viene nominato cardinale e in breve elvenla papa. Il premier russo, suo antico persecutore, gli chiede di aiutarlo a risolvere pacificamente un dissidio con Cina*

23,15 **Telegiornale**. Da Roma: **Pallacanestro: Italia-Jugoslavia**

Rete due

14 — **Il pomeriggio - Frate Indovino - L'opinione**

14,20 **Una spia nel regime**, sceneggiato. Regia di Alberto Negrin. Prima puntata

15,25 **vicino**, incontri con l'arte contemporanea, documenti

16 — **Tip Tap**, programma comico-musicale presentato dai pupazzi Snazzola, Gennarino e Baby Luna e da Roberta Giusti - **di favole**, cartoni animati

17,10 **Helzacomic**, selezione gags televisive dei migliori comici

17,45 **Tg2 flash**

17,50 **Dal Parlamento - Tg2 sportsera**

18,05 **Anna, Ciro e compagnia**, telefilm. Con Milena Vukotic, Cariddi Narduli, Francesco Giuseppe Pezzulli. Ottavo episodio: **Il manoscritto nella bottiglia** — *Una mattina d'estate, Anna, Ciro i loro amici vanno in riva fiu- a pescare. Dopo una lunga attesa qualcosa s'impiglia all'amo di di loro. trat-ta di una bottiglia chiusa con ceralacca e contenente un misterioso messaggio scritto da una bambina che sembra avere disperato bisogno di aiuto*

18,30 **Cartoni animati**

18,50 **Cuore degli orrori**, telefilm. Con Lionel Stander, Stefanie Po- *I conlugi Hart vengono invitati nella villa di alcuni loro amici per partecipare ad una singolare gara: una sor- di caccia al organizzata per recuperare gli averi del vecchio e ricchissimo proprietario Il gioco però si trasforma in tragedia quando qualcuno uccide uno degli invitati*

19,45 **Tg2**

20,40 **Aspettando Mondiale**, programma musicale

20,55 In Eurovisione da Saragozza: **Campionato mondiale di calcio** dell'incontro **Honduras-Irlanda**. Telecronista Ennio Vitanza

23,15 **Tg2 stanotte**

Rete tre

15 — In Eurovisione da Gijon (Spagna): **Campionato calcio 1982: Germania-Cile**. Telecronista Carlo Nesti (cronaca registrata)

17,10 In Eurovisione da Oviedo (Spagna): **Campionato mon- di 1982: Algeria-Austria**. Telecronista Carlo Nesti

19 — Tg3

19,30 **Sport regione del lunedì**, settimanale a diffusione regionale - Intervallo con **Gli eroi comici**, gags cinema muto

20,05 **I ci chiedono**, documenti. Prima puntata: **Salute** - Intervallo **Eroicomici**, gags del cinema muto

20,40 **Finché dura la memoria: Trieste 1948**, documenti. Prima puntata — La questione di Trieste caratterizzò il pri- dopoguerra italiano. Oggi viene ripercorsa nell'inchiesta che inoltre analizza i rapporti antichi e attuali tra il partito comunista triestino e quello jugoslavo

21,45 **Tg3**- Intervallo con **Gli Eroicomici**, gags del cinema muto

22,20 **Il processo**

Svizzera

17,10 **Campionato mondiale di calcio**: da Oviedo: **Austria-Algeria**, diretta

19,10 **Telegiornale**

19,15 **Lo sport**

19,55 **Il Regionale**, rassegna di fatti avvenimenti della Svizzera italiana

20,15 **Telegiornale**

20,40 **Resuscitare col sole**, documentario

21,20 **L'ultima estate**, di Christo Christov, Grigor Vatchkov, Dimitri Ikonomov. Russia, drammatico

22,45 **Prossimamente cinema**, segna informazione cinematografica

23 — **Telegiornale**

23,10 **Ciclismo: Giro Svizzera**, sintesi della tappa

23,30 **Oggi al di calcio**, sintesi gol commento - **Telegiornale**

Italia1 58-41-25-23 (Antenna Nord)

14 — **Project Ufo**, telefilm

15 — **Fbi**, telefilm

15,55 **Lenny**, telefilm

16,20 **Bim Bum Bam**, per i ragazzi: **I Superamici**, cartoni animati

17,20 **La spada luce**, cartoni animati

18,30 **Iragazzi montagna di fuoco**, telefilm

19 — **Insieme Gioia**, rubriche di attualità

19,30 **Jeeg**, cartoni animati

20 — **Belle Sebastien**, cartoni animati

20,30 **Lenny**, telefilm

FILM 21 — **I cacciatori dell'oceano**, Carl Schultz, con Hardy Kruger. Australia avventuroso 1978 — *Un capitano ha tra i membri del equipaggio il figlio che lo delude molto perché, secondo lui, è un pessimo marinaio. In realtà è così, e il giovane durante tempesta lo dimostra*

22,45 **Cannon**, telefilm

FILM 23,45 **Accattone**, Pier Paolo Pasolini, con Franco Citti, Adriana Asti. Italia drammatico 1961

Montecarlo

17,10 **Montecarlo**

17,15 **Il piccolo Ninja**, cartoni animati

18,05 **Akagera**, documentario

18,30 **fi**

18,35 **Shopping**, guida per gli acquisti presentata da Paola Protasi

18,50 **Telemenù**, una ricetta giorno e utilissimi consigli di cucina presentati da Wilma De Angelis

19 — **Campionato di calcio: Algeria-Austria**

21 — Comico (Ridiamoci sopra) - Le più gags più grandi comici italiani: **La famiglia**, con Totò, Peppino De Filippo, Nino Manfredi

21,35 **Love american style**, telefilm

21,50 **Oroscopo**

21,55 **Bollettino meteorologico**

22 — **Notiziario**

22,10 **Quotazioni**

22,15 Dibattito, interviste e commenti al personaggio o fatto del giorno

23 — **Campionato del mondo di Francia-Kuwait**

Capodistria

13,30 **Odprta meja** - confine aperto, trasmissione in lingua slovena

18 — **In studio con noi**, attualità - Nell'intervallo (18,05): **zlario**

18,30 **La scuola** — La Jugoslavia di Tito: **Proclamazione Repubblica**, seconda parte

19 — **Cinenotes**

19,30 **Campionato mondiale calcio**: in Eurovisione da Valencia (Spagna): cronaca dell'incontro **Spagna-Jugoslavia** (registrata)

21 — **Punto d'incontro - Telegiornale - Tuttoggi**

FILM 21,15 **Film**, titolo non pervenuto tempo utile

22,45 **Campionato di cio**: in Eurovisione da Oviedo (Spagna): cronaca dell'incontro **Algeria-Austria** (registrata) - Nell'intervallo (ore 23,30 circa): **Telegiornale - Tuttoggi - Odprta meja** - confine aperto, trasmissione in lingua slovena

il meglio alla radio

UNO (FM 92, 1)

13,35 Collegamenti, notizie e anteprime mondo musicale **Zerolandia - fermo posta**. Risposte di Renato Zero

15 — **Errepiuno**. Radiopomeriggio di Katia Sinò

16 — **Il Paginone**. Rotocalco sonoro di attualità culturale ideato condotto da Giuseppe Neri

18,05 **Piccolo** Violinista Arrigo Pelliccia

18,38 **La oggi in** Programma condotto e da Mariella Giannotti

19,30 **Radioune jazz** da New York notizie e novità discografiche in un programma di Billy Banks

20 — **Operazione** Teatro Oscar Wilde. Traduzione e adattamento di Giuseppe Borghesano, Edmonda Aldini, Placido

21 — **La vita**. Istantanee sui grandi della tavolozza. Programma scritto da Renzo Nissim

21,27 regione in regione. Programma Giorgio Mancinelli e Pino Morabito

21,52 **Europa**. Colloqui trisettimanali arte, cultura e spettacolo da Giuseppe Liuccio

22,27 Audiobox **I giardini** di Arturo Morfino

DUE (FM 95,6)

15 — (II parte) programma d'intrattenimento in diretta

16,32 **Sessantaminuti**. Avvenimenti, attualità, curiosità e musiche mondo dello spettacolo. Conducono in studio Sandro Merli e Claudia Di Giorgio

17,32 **Le fiabe italiani. Il principe azzurro** di Umberto Marino

18 — **Le ore musica** a di Laura Pe-

18,45 **Il giro del** oggetti, cose, simboli, parole «Il riso» Anna Leonardi

19,57 ovvero la musica che è pre piaciuta a tutti con qualche piccola parentesi di musica d'élite

20,45 Il teatro Ricordo **Durs**. **Aurelia o l'illu-** con Ileana Ghione, Renzo Giovampietro, Wilma D'Eusebio

TRE (FM 98,2)

15,30 **Un certo** a di Pasquale

17,30 **Spazio** Musica attualità culturali presentate Sergio Vecchio

20,30 Dalla San Sebaldo Norimberga in collegamento internazionale con gli organismi radiofonici aderenti all'U.E.R. **Stagione dei concerti 1981-82 dell'Unione Europea di Radiodiffusione**. Direttore Krzysztof Penderecki

23 — Roberto Ottaviano Il jazz

G. R. P. Canali 42-60-66

FILM 14,05 **Una ragazza meravigliosa,** Sergio Grieco, con Rocio Durcal, Margherita Girelli. Spagna *Una bella sartina diventa indossatrice per puro caso. Frequenta quindi ambienti diversi da quelli a cui era abituata e trascura un po' le vecchie amicizie. Poi fa conoscenza e si innamora di un giovane e vuole sposarlo, ma le colleghe, invidiose, rivelano a lui le origini umili di lei. Pazientemente, diventa comunque un'ottima moglie*
15,30 **Capitani e re,** telefilm
15,55 **George,** telefilm
16,50 **Grp spettacoli**
17 — **Due gringos nel Texas,** di Marino Girolami, con Franco Franchi, Ciccio Ingrassia. Italia comico 1968. *Franco e Ciccio stavolta alle prese con nordisti e sudisti in guerra tra loro*
18,30 **Starzinger,** cartoni animati
18,50 **Black Beauty,**
19,25 **Grp flash**
19,45 **Ieri, oggi, domani** Piemonte, attualità
Billy,
FILM 20,35 **Luci della città,** di Charles Chaplin, con CharlesChaplin, Virginia Cherrill. Usa commedia 1931. Uno dei più polavori di Chaplin: — *Un accattone d'indole buonissima si prende cura di una fioraia cieca e diventa amico di un miliardario e cui salva la vita. Poi lei si sposa e lui fa i lavori più umili per aiutarla. L'amico paga un'operazione che restituisce la vista alla giovane, mentre lui si allontana per non intralciarla nei primi passi verso una vita migliore*
22,20 **Toma,** telefilm
23,25 **Grp flash**
FILM 23,30 **Il diavolo in corpo,** di Claude Autant-Lara, con Gérard Philipe, Micheline Presle. Francia drammatico 1947. *Durante la guerra sboccia l'amore di una donna sposata col marito al fronte e un liceale. Lei rimane incinta e piena di rimorsi, tanto da lasciarsi morire dando alla luce il bambino*
0,30 **Dai giornali di oggi,** rassegna della stampa cittadina
FILM 1 — **Il lupo della Sila,** di Duilio Coletti, con Silvana Mangano, Amedeo Nazzari, Vittorio Gassman. Italia drammatico 1949
FILM 2,30 **La [illegible] bianca,** con [illegible] Arno. Francia drammatico
FILM 4 — **Come accadde la prima volta,** Germania documentario

Canale 5 Canali 32-36-43-61-69

FILM 14 — **Il nemico di mia moglie,** di Gianni Puccini, con Giovanna Ralli, Marcello Mastroianni. Italia commedia 1959 —
16 — **The Doctors,** sceneggiato
16,30 **Maude,** telefilm
17,30 **L'Apemaia,** cartoni animati
18 — **La battaglia dei pianeti,** cartoni animati
18,30 **Superclassifica show,** i filmati [illegible] della hit parade
19 — **Tarzan,** telefilm
20 — **Aspettando il domani,** sceneggiato
20,30 **Foglie d'oro,** di Michael Curtiz, con Gary Cooper, Lauren Bacall, Patricia Neal. Usa drammatico 1950. *Un giovane è stato scacciato da un maggiore che lo ha sorpreso mentre baciava la figlia. Dopo un po' torna in città, comincia a produrre sigarette e diventa ricchissimo. Poi fa fallire e umilia in ogni modo il maggiore portandolo al suicidio. La figlia giura di fare*
22,30 **I racconti del brivido,** telefilm
FILM 24 — **Girolimoni, il mostro di Roma** di Damiano Damiani, con Nino Manfredi. drammatico 1972

R.T.A. 62-31-35

14 — **Bluey,** telefilm
15 — **Flash cinema,** rubrica cinematografica
FILM 16 — **Libera uscita,** di Carlo Croccolo. 1951 — *Due militari in libera uscita vanno a trovare le due servette loro fidanzate. Ma improvvisamente tornano i padroni di casa e inizia una lunga serie di equivoci. Alla fine riescono a spacciarsi per generali americani facendo credere che siano tornati gli alleati*
17,30 **The [illegible] show,** [illegible]
17,30 **Zaborgar,** cartoni animati
18,30 **Bluey,** telefilm
19,30 **Valle D'Aosta** notizie
19,45 **Dottor Wedmann,** telefilm
20,15 **Supersette,** cartoni animati
20,45 **Combat,** telefilm
FILM 21,45 **Per qualche dollaro di spade,** Cin San Un, con Chang Hunt Lit. Cina avventuroso 1973 — *Nel Medioevo cinese uno spadaccino imbattibile combatte [illegible] rivale di pari valore per il possesso di una preziosissima perla*
23,15 **Bluey,** telefilm

Telestudio (Retequattro) Canali 24-45

FILM 14,50 **I [illegible] della vendetta,** di Marlon Brando, con Marlon Brando, Kathy Jurado. Usa western 1961
16,30 **[illegible] animati**
17 — **Il [illegible] mondo di Paul,** cartoni animati
17,30 **Il [illegible] degli olandesi,** sceneggiato
18 — **I love America,** telefilm
18,30 **Dancin'Days,** telefilm
19,45 **Cartoni animati**
20,15 **La famiglia [illegible],** telefilm - **90 secondi,** opinioni contano
21,45 **[illegible] Sam Peckinpah,** con Dustin Hoffman. Usa drammatico 1971 — *Un tranquillo professore di matematica [illegible] una casa in Inghilterra. Lui e la moglie vengono continuamente provocati da una banda di teppisti che giungono a violentare lei e sua insaputa. Il protagonista sopporta tutto, poi improvvisamente esplode passando ferocemente al contrattacco*
FILM 23 — **Film,** titolo non pervenuto in tempo utile
FILM 0,30 **Campagnola [illegible],** Italia commedia 1976

Quarta Rete Canale 22

14,30 **La [illegible] del [illegible]**
15 — **I-Zemborg,** cartoni animati
FILM 15,30 **[illegible] giace [illegible] culla della [illegible]** con Shelley Winters, Mark Lester. Usa Horror 1971 — *Lestofanti approfittano del precario stato mentale di una donna. Ma riescono del tutto*
17 — **I-Zemborg,** cartoni animati
17,30 **Filmati [illegible]**
18,45 **I-Zemborg,** cartoni animati
19,15 **Dipartimento S,** telefilm
FILM 20,30 **Cronache [illegible] Ventidue,** Guidarino Guidi, [illegible] Rossi, Beppe Orlandini, Francesco Cinieri, Stefano Ubezio. Italia drammatico 1962. Cinque episodi legati al sorgere del fascismo — *Durante marcia su Roma due teppisti cercano di approfittare della confusione generale; un fascista uccide una socialista; bravate di uno squadrista e un ballo; carabiniere denuncia coraggiosamente un camorrista fascista; durante marcia un giovane [illegible] a breve love story*
23,15 **[illegible] Kid,**
23,50 **Le prime del [illegible]**
FILM 0,30 **Film**

Teleradio city Canali 44-47

14 — **La grande [illegible]** telefilm
FILM 15 — **[illegible] mare né sabbia,** con Susan Hapshire. Inghilterra drammatico 1972
16,30 **I cartoni animati** Hanna e Barbera
17 — **Anni verdi,** per i ragazzi
17,30 **Don Chuck,** cartoni animati
18 — **I [illegible] di Walt Disney**
18,30 **Girandola musicale**
19,05 **La grande vallata,**
20 — **Doris Day,** telefilm
FILM 20,30 **Dodes [illegible] Den,** di AkiraKurosawa, con Kyoko Tange. Giappone drammatico — *Storie emblematiche in una bidonville nei sobborghi di una metropoli. Un barbone lascia morire il figlioletto; due operai si ubriacano e si scambiano le mogli, criticatissimi da tutti; un altro nelle stesse condizioni si prende cura dei figli che il consorte ha avuto da altri. Un Kurosawa angosciatissimo che tentò il suicidio l'anno seguente*
22,30 **Missione impossibile,** telefilm
FILM 23,30 **Deserto di fuoco,** con Edwige Fenech. Italia avventuroso 1971 — *Rivalità tra un [illegible] e un europeo, per un carico d'oro e per la Fenech*
FILM 1 — **Film**

Quinta Rete 47

14,30 **Cartoni animati**
15 — **Birdman,** cartoni animati
15,30 **Documentario**
16 — Telefilm
FILM 17 — **Il [illegible] di Amalfi,** di Pietro Francisci, con Vittorio Gassman, Milly Vitale. storico 1950 — *Figlio del Capo della Repubblica di viene rapito, ancora bambino [illegible] da adulto torna in patria e trova sul trono un usurpatore. Lunga*
18,30 Cartoni
19 — **Birdman,** cartoni animati
19,30 **Buona sera con...**
20 — **Rubrica di magnetoterapia**
FILM 20,30 **[illegible] dei robot assassini,** [illegible] Reynolds, con Jack Randall, Suzan Bogarde. Messico avventuroso 1973 — *Il solito scienziato pazzo rapisce vari colleghi e li obbliga a collaborare [illegible] un'impresa che lo potrebbe portare a dominare il modo. due poliziotti, con le loro amichette, gli stanno dietro*
22,15 **The collaborators,** telefilm
23,15 **Telefilm**
0,15 **Telefilm**
0,45 **Mondo di**

Videogruppo 52-54-57

14,45 **[illegible] alla sopravvivenza,** piccoli annunci economici in per telefono con Francesco Audero
15,30 **Presa diretta,** attualità
16,30 **Uau!** cartoni animati
18 — **Telefilm**
19,15 **Il termometro dell'economia,** rubrica a cura di Francesco Forte
19,30
20 — **Uau!** cartoni animati
FILM 20,30 **L'ultimo mercenario,** Die[illegible] Muller, con Gunter Stölfe, Pascale Petit. avventuroso 1971 — *Un mercenario viene ingaggiato per una difficile operazione. I suoi avversari invece di combatterlo cercano di portarlo dalla loro parte offrendogli una cifra più sostanziosa. Ma lui ha un codice d'onore e si rifiuta correndo così il rischio di essere ucciso più volte*
22,30
23,30 **Il [illegible] dell'economia,** replica
23,45 **Videonotizie**
FILM 24 — **Film**

Tele Subalpina Canale 46

FILM 15 — **L'uomo [illegible] e [illegible],** con Roger Moore. Inghilterra drammatico
16,30 **Videostars in concerto,** musicale
17,30 **Le [illegible] di Cartouche,** film avventuroso
19 — **Rubrica di magnetoterapia**
19,30 **Giorno per giorno,** Telefilm
20,30 **Sette [illegible] per El Gringo,** di Ignacio Iquino, con D. Harrison. Spagna western 1966
22 — **The collaborators,** telefilm
23 — **La [illegible] e noi,** documentario

Tv Flash Canali 39-26

FILM 17 — **Le [illegible] di Stanlio e Ollio**
18,15 **Cartoni animati**
19,15 **La vita comincia a 60 anni**
19,30 **Flash**
19,45 **Appuntamento con lo spettacolo**
20,15 **Cartoni animati**
20,45 **Superstar in concerto,** musicale
21,15 **Diario di un soldato,** telefilm
FILM 21,45 **Cuore infuocato,** di Lesley Selander, con Sterling Hayden, Yvonne De Carlo. Usa western 1956 — *Bandito evaso [illegible] lo scerriffo*

Rete Manila 1 Canali 37-44

FILM 14,30 **I [illegible]** di Pino Mercanti. Italia avventuroso 1947 — *Storia di spade e vendette nella Sicilia del XVII secolo*
FILM 16,30 **Nuda [illegible] fiume,** Jan Kadar. Cecoslovacchia drammatico 1968
18,30 **[illegible] e vino,** musica da Napoli
19,30 **[illegible] Yard,** telefilm
FILM 20,30 **[illegible] tutta nuda assassinata nel parco,** di Alfonso Brescia, con R. Hoffmann. Italia giallo 1973
22,30 **[illegible] Manila,**

Studio Nord Canali 49-43

FILM 14,30 **[illegible] l'alba,** con Hansjorg Felmy. Germania commedia 1958
16,10 **Cartoni musicali**
FILM 16,40 **Il tigre contro il [illegible],** di Ralph Habib, con Roger Hanin. Francia spionaggio 1966
18,30
19,05 **Giorno dopo giorno,** [illegible] nacco
19,15 **Canavese oggi**
19,40 **Sportivamente**
20,40 **La [illegible] dirigente,** con Peter O'Toole.Inghilterra commedia 1974
23 — **Le carte parlano**

Telecupole Canali 57-64

16 — **Pomeriggio in piscina,** giochi a premi
17 —
17,30 **Quella casa [illegible] prateria,** telefilm
18,30 **Zambot 3,** cartoni animati
20 — **[illegible] di Lassie,** telefilm
20,30 **Paul Gauguin,** sceneggiato
21,30 **Super Rombo,** automobilismo
22 — **Asta telefonica**
24 — **Roma di notte,** documentario 1961
1,30 **Spazio 4**

A3 Piemonte 33-25-27-71-39

FILM 14 — **Film,** titolo non pervenuto in tempo utile
15,30 **Cartoni animati**
16,30 **The invaders,** telefilm
17,30 **[illegible] di Lupin III,** animati
19 — **Woobinda,** telefilm
19,30 **Notiziario**
FILM 20,30 **Film,** titolo pervenuto in tempo utile
— Telefilm
23 — **Mercatino,** asta telefonica

STAMPA SERA

CRITICA		PUBBLICO	
Capolavoro	★★★★★	Eccezionale	●●●●●
Ottimo	★★★★	Successo	●●●●
Favorevole	★★★	Consensi	●●●
Discusso	★★	Discordi	●●
Mediocre	★	Scarso	●

PRIME VISIONI

Ambrosio — c. Vitt. Emanuele 52, Tel. 547.007 — Lire 4000
Agente 007 dalla [redacted] con amore, di Terence Young, con [redacted] Connery, Daniela Bianchi (G.B.-Col.) — J[redacted] Bond in Turchia per recuperare un apparato elettronico rubato dai sovietici e nascosto in un consolato. Non viet. Avventuroso
15,10; 17,35; 20; 22,30 — Riedizione '63

Ariston — v. Lagrange 21, Tel. 546.147 — Lire 4000
Animal House di John Landis, con John Belushi (Usa-Col.) — Divertimenti non sempre innocui di un gruppo di studenti mattacchioni in un college americano, frequentato da tanti strani tipi. Viet. 14. Commedia
16,35; 18,40; 20,40; 22,40 — ★★★ / ●●●

Arlecchino — c. Sommeiller 22, Tel. 587.190 — Lire 4000
I piacevoli sogni di Cheech & Chong, di Thomas Chong, con Cheech Marin, Thomas Chong, Stacy Keach (Usa-Colori) — Due nuovissimi comici americani interpreti di loro stessi su isole e con fanciulle meravigliose. V. 18. Commedia
16,30; 18,30; 20,30; 22,30 — Prima visione

Astor — v. Violi 8, Tel. 559.518 — Lire 4000
CHIUSO PER LAVORI

Augustus — p. C.L.N. 248, Tel. 530.714 — Lire 4000
Quadrophenia, di Franc Roddam, con Phil Daniels, Mark Wingett, Philip Davis (G.B-Colori) - Vantenne londinese di estrazione proletaria alla ricerca di un'identità, si aggrega alla banda dei «Mods» nei primi Anni 60. N. V. Drammatico
15,40; 17,55; 20,10; 22,30 — Riedizione '78

Capitol — v. S. Dalmazzo 24, Tel. 540.605 — Lire 4000
L'esorcista, di William Friedkin, con Ellen Burstyn, Max von Sydow, Linda Blair (Usa-Col.) — Dal romanzo di W. P. Blatty, esorcista si sacrifica per liberare dal male bambina indemoniata. Viet. 14. Drammatico
16; 18,05; 20,20; 22,30 — Riedizione

Centrale D'ESSAI — v. C. Alberto 27, Tel. 540.110 — Lire 3500
Borotalco, di Carlo Verdone, con Carlo Verdone, Eleonora Giorgi (Italia-Colori) — Piazzista timidissimo si finge uomo di mondo per conquistare la bella collega. Non vietato. Commedia
16,30; 18,30; 20,30; 22,30 — ★★★ / ●●●●●

Cristallo — v. Goito 5, Tel. 650.71.00 — Lire 4000
4 mosche di velluto grigio, di Dario Argento, [redacted] Michael Brandon, Mimsy Farmer, Jean-Pierre [redacted]rielle (Italia Colori) — Omicidi e terrore intorno a musicista «pop», l'assassino sarà rivelato dalla stessa vittima. Viet 14. Giallo
16,40; 18,40; 20,40; 22,40 — Riedizione '72

Doria — v. Gramsci, Tel. 542.422 — Lire 4000
Mammina cara, di Frank Perry, con Faye Dunaway, Steve Forrest, Diana Mara Hobel (Usa-Colori) — Tratto dal libro di Christina, figlia della celebre Joan Crawford, la storia dell'attrice nel ruolo di madre e diva. Non viet. Commedia
16,55; 19,40; 22,20 — Prima visione

Gioiello — v. C. Colombo 31, Tel. 500.760 — Lire 4000
Un dolce viaggio, di Michel Deville, con Dominique Sanda, Geraldine Chaplin (Francia-Colori). Due giovani donne partono insieme per un viaggio nel passato e nei ricordi e per un futuro pieno di desideri nascosti. Viet. 14 Commedia drammatica
16,30; 18,30; 20,30; 22,30 — ★★★ / ●●●

Keller STUDIO — v.le Mad. Campi 4, Tel. [redacted] — Lire 4000
CHIUSO

Ideal — c. Beccaria 4, Tel. 541.523 — Lire 4000
La Bibbia, di John Huston, con Peter O' Toole, George C. Scott, Richard Harris, Ava Gardner (Italia-Colori) — Dai primi giorni della creazione ad Adamo ed Eva, al diluvio universale all'elezione di Abramo a capostipite del popolo. Storico
15,50; 18,50; 21,50 — Riedizione '66

Lilliput — v. XX Settem. 15 bis, Tel. 537.100 — Lire 4000
[redacted] quando rido, con M. Mason, C. [redacted]Nichol (Usa-Colori) — Divertenti avventure di un tipo strano e divertente, dalle idee balzane, ambientate nell'America folle e diversificata dei giorni nostri. Non vietato. Commedia
16; 18,10; 20,20; 22,30 — ★★ / ●●●

Lux — Gall. S. Federico, Tel. 541.283 — Lire 4000
Nell'anno del Signore, di Luigi Magni, con N. Manfredi, A. Sordi, U. Tognazzi, R. Hossein, C. Cardinale, E. M. Salerno - Rivoluzionari nella Roma del 1825 subiscono repressione. Non viet. Commedia drammatica
16; 18,05; 20,20; 22,30 — Riedizione [redacted]

Nazionale — v. Pomba 7, Tel. 516.856 — Lire 4000
CHIUSO PER FERIE

Olimpia — v. Arsenale 31, Tel. 532.448 — Lire 4000
Il volto dei potenti, di A. J. Pakula, con Jane Fonda, Kris Kristofferson (Usa-Colori) — In un ambiente raffinato e ricchissimo, i sentimenti lasciano il posto alla sete di denaro e di potere. Non vietato. Drammatico
16; 18,10; 20,20; 22,30 — ★★ / ●●●●

Reposi — v. XX Settembre, Tel. 531.400 — Lire 4000
Vieni avanti cretino, di Luciano Salce, con Lino Banfi, Giorgio Bracardi, Adriana Russo, Michele Miti, Luciana Turina (Italia-Colori) — Consuete avventure pseudospiritose, fra belle donne e meschi galanti e intraprendenti. Non viet. Commedia
16,30; 18,30; 20,30; 22,30 — ★ / ●●●●

Romano — Galleria Subalpina, Tel. 510.145 — Lire 4000
CHIUSO PER FERIE

Studio Ritz — [redacted] — Lire 3500
OGGI CHIUSO

Torino — Via Buozzi 6, Tel. 530.359 — Lire 4000
Ecco noi, per esempio, di Sergio Corbucci, con Adriano Celentano, Renato Pozzetto (Italia - Colori) — Un fotografo e un poeta, entrambi ingenui e sprovveduti, diventano amici nel caos milanese. Vietato 14. Commedia
Ap. 15; ult. 22,30. — Riedizione '75

[redacted] — v. Roma 366, Tel. 561.780 — Lire 4000
Io, la giuria, di Richard T. Heffron, con Armand Assante, Barbara Carrera, Alan King, Laurene Landon (Usa-Colori) — Fra bellissime donne, delinquenti e intrighi pericolosi le vicende di un super agente. Non viet. Avventuroso
16,35; 18,40; 20,40; 22,40 — ★★ / ●●●●

PROSEGUIMENTI

Acapulco — v. Donizetti 8, Tel. 851.286 — Lire 2000
OGGI CHIUSO

Ambra — v. C. Saluzzo 77, Tel. 287.197 — Lire 2000
Ciao Nìl, di Paolo Poeti con Renato Zero (Italia - Colori) — Tante canzoni del noto personaggio dalla personalità ambigua. Non viet. Ore 17,15 e 21 Mundial dalla Spagna in diretta. Prezzi popolari L. 1500 con film L. 2500 Commedia musicale
film 16; 19; 22,30 — Riedizione '80

Arco-Inc. — c. Pr. Oddone 31, Tel. 484.821 — Lire 3000
OGGI CHIUSO

Eliseo — p. Sabotino, Tel. 335.98.15 — Lire 2000
CHIUSO [redacted] FERIE

Faro — v. Po 30, Tel. 839.214 — Lire 2500
OGGI CHIUSO

Flamma — c. Trapani 57, Tel. 372.057 — Lire 2000
OGGI CHIUSO

[redacted] — [redacted] Tel. 564.791 — [redacted]
OGGI CHIUSO

[redacted] — Tel. 785.883 — Lire 2500
Lo squartatore [redacted] New York, di Lucio Fulci, con Jack Hedley, Almanta Keller, Howard Ross, Andrew Painter (Italia-Colori) — Misterioso assassino-maniaco, si aggira per New York compiendo nefandezze orribili. Non viet. Giallo
20,45; 22,30 — ★★ / ●●●

Massimo — v. Montebello 8, Tel. 876.081 — Lire 3000
Penitentiary, di J. Fanaka, con Leon Isaac Kennedy, Thommy Pollard, Hazel Spear (Usa-Colori) — Detenuti in lotta per entrare nella scuderia di organizzatore di boxe. Premio la libertà. Viet. 14. Drammatico
20,30; 22,30 — ★ / ●●

Puntodue RAGAZZI — v. Garibaldi 30, Tel. 545.245 — Lire 2500
Germania in autunno (Deutschland in herbst) film collettivo del N[redacted] Cinema Tedesco - Versione italiana. Drammatico
16; 18,15; 20,30; 22,45 — Oggi la prima

Statuto — v. Cibrario 18, Tel. 487.051 — Lire 2500
OGGI CHIUSO

TEATRI

NUOVO - MUSICA IN SCENA: 2° Festival di Casale: ore 21 Palazzo Treville Storie d'Italia cabaret sinfonico di Gino Negri. Inf. tel. 680.888-0142/54.757.

NUOVO: mese di giugno. Corsi intensivi di danza classica per livelli avanzati. Inf. tel. 680.888.

NUOVO - SALA VALENTINO: ore 21 esercitazioni aperte al pubblico del «Centro di Formazione Teatrale» diretto da Massimo Scaglione. Inf. tel. 655.552.

RITROVI

BELLE ARTI: ore 15,30 ingresso libero, ore 21 ballo liscio.

SAN GIORGIO - Valentino Ristorante Danza: orch. Dino Novara.

CAPRICE (via Sacchi, 16) ore [redacted].

[redacted] E [redacted]

ASSOCIAZIONE P[redacted] GALLERIE ARTE MODERNA

ACCADEMIA: Mario Pilocco.

[redacted]. Marco [redacted].

[redacted] Eduardo Arroyo.

GISSI (p. Solferino 2): personalità dell'arte contemporanea, olii e grafica.

LE IMMAGINI: Romano Campagnoli.

NARCISO: Grafica contemporanea.

PIRRA (corso Cairoli 12 - tel. 877.344): pittori italiani e francesi.

SANT'AGOSTINO (via S. Agostino 5, tel. 535.963): maestri '800 e '900.

TUTTAGRAFICA (p. Carlina, 839.73.61): Pierce Brugnoli - Mario Gosso.

VIOTTI: Luigi Bartolini.

MUSEO [redacted] MARIONETTA (via S. Teresa 5): ore 10-12; 15-18.
MUSEO [redacted] DEL CINEMA (Palazzo Chiablese): oggi chiuso.

Regione Piemonte — Comune di [redacted] — Teatro Nuovo Torino

2° FESTIVAL DI CASALE
MUSICA IN [redacted]

[redacted] sera ore 21,15 - Palazzo Treville
«STORIE D'ITALIA»
cabaret sinfonico di
Gino Negri

Inf. tel. 011/680.688 - 0142/54.757

DU PARC
[redacted] giardino nel cuore di Torino

elegante trattenimento
SHOW [redacted]

Per le signore in sorteggio un magnifico completo da mare
Omaggi floreali alle signore
Compl. **Nuccio Nicosia**

BELLE ARTI
tel. 68.25.07
dal lunedì al venerdì
15,30 ingresso libero
Tutte le sere ore 21 Ballo liscio

CITTA' DI TORINO - IV DIP.
Il [redacted]
22-23-25 giugno
«ACCII PAGLIACCI»
Coop. Anna Bolena
[redacted] centri estivi

FUORI CITTA'

CIRIE'
NUOVO: Ragazze blue porno. Techn. Viet. 18.

NICHELINO
SUPERGA: Porno coppie. Viet. 18.

PINEROLO
HOLLYWOOD: Quel dolce corpo di Flona.
ITALIA: Scanner.
NUOVO: Zombi.
RITZ: Il bisbetico domato.

SETTIMO
GARIBALDI: Gli amori di Eva.

Al cinema è stare in compagnia

ALTRE [redacted]

CONTINENTAL (via Nizza 348, tel. 697.066). Oggi [redacted]

FORTINO (via Cigna 47, tel. 486.560): [redacted]

GIANDUJA MARIONETTE LUPI (via Santa [redacted] 5, tel. 530.238): vedi Teatri

HOLLYWOOD (corso R. Margherita 106, tel. 851.904): **Alligator**, R. Foster. N[redacted]viet. Avventuroso

NUOVO ODEON (via Venalzio 6, tel. 749.2362): **Oggi chiuso**

ZONA CENTRO

ASSOCIAZIONE MOVIE CLUB (via Principe [redacted] 5/L, tel. 544.077): **Oggi chiuso**

CROCETTA - S. RITA - MIRAFIORI

[redacted] (corso Duca Abruzzi 102, tel. 596.125): **Oggi chiuso**

ZONA SAN PAOLO

[redacted] **PAOLO** (via Cesana 60, tel. 372.637): [redacted] chiuso

[redacted] FRANCIA

BERNINI (corso Tassoni 3, tel. 749.38.43): **Oggi chiuso**

ZETA d'Essai (via Cibrario 88, tel. 749.2907): **Il mago di Lublino**, di M. Golan, con A. Arkin, 20; 22,30. Commedia

LUCI ROSSE

MAFFEI (via Principe Tommaso 5, tel. 683.354): **Le maliziose**, ap. 15, ult. 22,30. Ingresso 4000

METROPOL (via Principe Tommaso 8, tel. 650.6470): **Attenti a quelle due ninfomani**, Marina Lotar, Sonia Bennett, col. ore 14,30; 16; 17,40; 19,10; 20,40; 22,30. Ingresso 3600

ORFEO (piazza Carlina, tel. 839.8701): **Rassegna erotica**

[redacted] (via Principi d'Acaja 45, tel. 749.6951): **Mogli viziose**, [redacted]. 15; ult. 22,30. Ingresso 3500

REGINA (corso Regina Margherita 123, tel. 530.885): **Delirio d'amore**. Ap. 10 ult. 22; L. 3500

ALCIONE (c. Regina Margherita 134, tel. 287.400): **Tamara sesso caldo**. Ap. 15; Ult. 22,30. Avanspettacolo con i comici e striptease ore 18,30 e [redacted].

[redacted] **EROTIC CENTER** (via [redacted] Barolo 24): [redacted] **erotica**, ap. 15 ult. 22,15 L. 2000

MILANO DOPPIA LUCE ROSSA (via Milano 8, tel. 530.255): **Rassegna erotica**

ROMA BLUE (via San Donato 40, tel. 487.765): **Le confidenze di Sandra**, ap. 15 ult. 22,30; Ingresso L. 2000

SELENE (Corso Belgio 53, tel. 874.171) **Dolce calda Lisa**. Ap. 15; ult. 22

VITTORIO [redacted] (piazza Vittorio Veneto 5, tel. 871.642): **Rassegna erotica**, [redacted]. 14,30; ult. 22,30

ALEXANDRA (via Sacchi 18, tel. 511.293): **I vizi erotici di mia moglie**, Rosa Chantal, ore 14,05; 15,45; 17,25; 19,05; 20,45; 22,30

JOLLY (via Vercelengo 130, tel. 290.161): **Oggi chiuso**

PO (via Po 21, tel. 839.75.02): [redacted] **dottoresse ragazzi**, Femi Benussi

AMERICA (Via Frejus 27, tel. 446.784): **Oggi chiuso**

MAIOR (largo G. Cesare 105, tel. 287.974): **Porno confessioni di Charlotte**, [redacted]. 15; ult. 22,30

SPEZIA (via Nizza 170, tel. 696.3617): **Oggi chiuso**

CABARET VOLTAIRE (via Cavour 7, telefono 518.046): Tutti i giorni 2 film diversi. Dalle 16 alle 24: **Lolita beauty - Lussuria viziosa**. Ingresso soci

CINECLUB (via F.lli Calandra 15, tel. 831.882): dalle 14,30 alle 24 **Sex and Money**, novità assoluta. Ingresso riservato soci.

VERDONE E LA GIORGI HANNO VINTO IL «DAVID» [redacted] «BOROTALCO»

Università a Vercelli, «centri» a Novara e Alessandria

Lunedì 21 Giugno 1982

STAMPA SERA

D'INFORMAZIONE - TORINO, VIA [illegible] - TEL. (011) 65.681 - CODICE DI AVVIAM. POSTALE 10126 - SPEDIZIONE IN ABBON. POSTALE (GRUPPO 1/70) - LIRE 400 (ARRETRATI IL DOPPIO)

LONDRA

Arriva l'erede!

Diana in clinica

● A PAGINA 14 ●

Ombre e perplessità sulla fine di Calvi

GIALLO CON TRE «MA...»

PARE PROPRIO IL SUICIDIO COSTRUITO DA UN KILLER

Rosone (il suo vice): «Se lo hanno ucciso lo hanno fatto per chiudergli la bocca»

Libertà provvisoria

Esce dal carcere Tassan Din

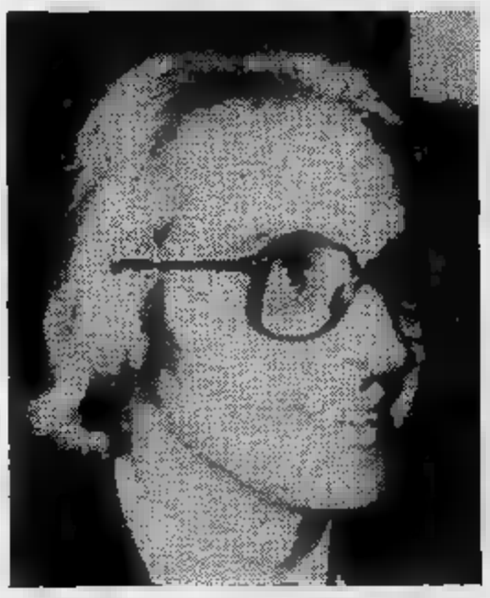

ROMA — Bruno Tassan Din, direttore generale [illegible] «Rizzoli-Corriere [illegible] Sera», ha ottenuto la libertà provvisoria. Il provvedimento è [illegible] firmato dal consigliere [illegible] Ernesto Cudillo anche per i direttori amministrativi della Rizzoli S.p.A. Alberto Cereda ■ Luigi Casaccia e l'ex consigliere d'amministrazione della «Savoia Assicurazioni Giuseppe Battista.

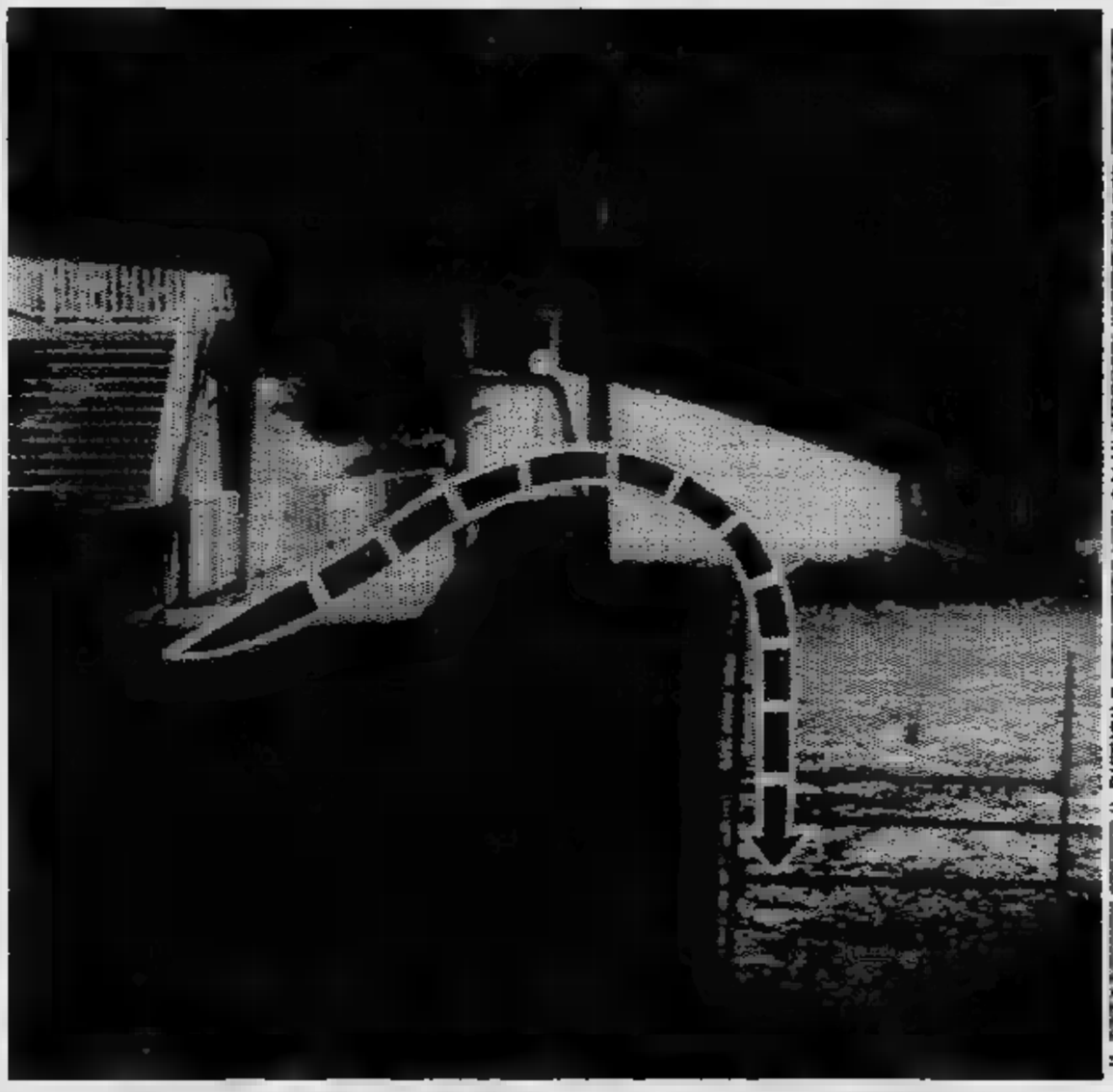

■ I conti non tornano. Scotland Yard non crede alla [illegible] del suicidio: almeno tre interrogativi sulla morte del banchiere Roberto [illegible] restano senza risposta. Primo: se il presidente dell'Ambrosiano aveva veramente intenzione di uccidersi perché si sarebbe impiccato proprio in «quel» posto, il Blackfriars Bridge, il ponte dei frati neri? Secondo: il suicidio sarebbe stato portato a termine in modo molto macchinoso, un'impresa più [illegible] acrobata (Calvi [illegible] avrebbe dovuto arrampicare su un'impalcatura di tubi metallici) [illegible] un banchiere.

Terzo: il cadavere era semi-immerso nelle acque del Tamigi e sarebbe [illegible] probabilmente inghiottito se non fosse stato scoperto. Chi aveva interesse a farlo sparire?

■ SERVIZI NELLE PAGINE 12 E 13

Torino - Corso Vittorio

Rapina Possono essere terroristi

■ TORINO — Una rapina contro una ditta che vende ciclostili ■ macchine fotoriproduttrici ha riportato ■ città ■ spettro del terrorismo. Quattro giovani ■ tuta blu hanno fatto irruzione verso mezzogiorno nei locali della «Uvada», corso Vittorio 86, legato ■ imbavagliato le due impiegate (madre ■ moglie del titolare, Cesare de Rossi) e portato via alcuni ciclostili oltre a due macchine litografiche.

Non hanno toccato il denaro, né cercato di aprire ■ cassaforte. E' una circostanza, questa, che ha convinto ■ inquirenti sulla matrice «politica» del colpo. Sul posto ■ intervenuta la Digos, che ha praticamente «isolato» ufficio e testimoni. La rapina di macchine per stampa è del resto [illegible] dei «primi atti» quando si forma una nuova organizzazione terroristica. Brigate rosse, Prima linea, Nuclei comunisti territoriali hanno, a Torino, sempre punteggiato la loro [illegible] guinosa attività con questo particolare tipo di rapine.

● A PAGINA 2

TERRORISTI IN TUTA BLU SVALIGIANO UNA DITTA CHE VENDE CICLOSTILE

La rapina stamane in corso Vittorio Emanuele 86 Due donne legate [redacted] imbavagliate - Gli aggressori non hanno toccato il denaro - Le indagini della Digos

[redacted] riaffaccia [redacted] terrorismo in città: stamattina, verso mezzogiorno, quattro giovani in tuta blu da operai hanno svaligiato una ditta [redacted] corso Vittorio [redacted] specializzata in ciclostili [redacted] fotoriproduttori. Non hanno toccato denaro, [redacted] portato via alcuni ciclostili [redacted] due macchine litografiche per la stampa offset. Sul posto è intervenuta la Digos, e [redacted] inquirenti [redacted] certi che si tratti [redacted] rapina [redacted] da un gruppo terrorista per rifornirsi dell'attrezzatu[redacted] a stampa necessaria alle rivendicazioni [redacted] attentati e al[redacted] riproduzione di documenti.

Tutto è avvenuto in pochi minuti: quando i quattro [redacted] irruzione, nei locali della ditta «Uvada», di Cesare [redacted] Rossi, [redacted] c'erano clienti [redacted] titolare, Bianca [redacted] moglie [redacted] Le [redacted] donne sono sta[redacted] immobilizzate, legate [redacted] imbavagliate, [redacted] i terroristi hanno potuto rapidamente scegliere fra le [redacted] esposte ciò che serviva loro: Hanno probabilmente caricato tutto su un furgone — che però non è stato notato da testimoni, anche [redacted] in queste ore [redacted] Digos [redacted] rintracciare qualche passante [redacted] abbia potuto assistere alla [redacted] — e [redacted] poi fuggiti [redacted] una «128» bianca, natural[redacted] rubata.

[redacted] DUE IMPIEGATE LEGATE DAI MALVIVENTI

Il commando doveva essere composto da più [redacted] quattro persone: almeno un «palo» [redacted] altri [redacted] pronti [redacted] caricare [redacted] macchine rubate e portarle via. La ditta Uvada si affaccia dal primo piano nel cortile interno del palazzo di corso Vittorio [redacted] non [redacted] mai stata presa [redacted] da rapinatori, anche per la [redacted] particola[redacted] posizione.

[redacted] difficile, fanno notare [redacted] inquirenti, assalire gli uffici senza [redacted] visti almeno dagli inquilini del caseggiato. I terroristi dovevano [redacted] studiato attentamente le abitudini di tutto [redacted] condominio, perché quando sono piombati nel cortile non c'era [redacted] Ora [redacted] indagini procedono a ritmo serrato. Intor[redacted] ai rapinati è [redacted] steso un impenetrabile cordone [redacted] si[redacted]

Non pare comunque che i giovani [redacted] hanno compiuto la rapina abbiano [redacted] nulla alle loro [redacted]; la supposizione [redacted] si tratti di [redacted] nasce per ora solo [redacted] modalità del colpo [redacted] particolare bottino, che non interessa ovviamente la delinquenza comune.

Un'imprudenza e i [redacted] volati giù [redacted] nevaio

La tragica morte dei due giovani di Giaveno - La ragazza andava in montagna dall'età di 14 anni - Era figlia del presidente dell'Avis

GIUSEPPINA AMPRINO

Giuseppina Amprino, la ra[redacted] di [redacted] anni [redacted] ieri mattina precipitando da un nevaio alto 750 [redacted] fidanzato, [redacted] Giorgio Turato, andava in montagna dall'età [redacted] 14 anni. «*Un'appassionata* — dicono i colleghi di lavoro del municipio di Giaveno — *che molto [redacted] dedicava i [redacted] alle scalate [redacted] gli amici. Non era una sprovveduta né un'impreparata; [redacted] si riesce a comprendere [redacted] l'incidente [redacted] potuto accadere*».

Invece ieri mattina poco dopo le otto nel canalino «La Lourousa», a [redacted] metri [redacted] quota sopra Terme di Valdieri, [redacted] tragedia. Giuseppina Amprino, che non era assicurata [redacted] chiodi, scivola [redacted] per[redacted] presa quando ormai, dopo [redacted] paio d'ore [redacted] salita, aveva superato più [redacted] 700 metri di nevaio. La [redacted] travol[redacted] anche Giorgio Turato, il fidanzato cui [redacted] allacciata con una corda. L'incidente avrebbe potuto persino avere dimensioni maggiori considerato che i due giovani hanno rischiato di travolgere una cor[redacted] che stava salendo dietro di loro.

Giuseppina Amprino specialmente, ma anche Giorgio Turato, erano piuttosto conosciuti a Giaveno. La ragazza, seconda di [redacted] sorelle, lavorava in municipio sin dal primo impiego. Attualmente [redacted] all'ufficio personale dopo esse[redacted] stata anche all'ufficio tecnico. Una giovane simpatica, semplice e aperta, dotata di [redacted] grande spontaneità, dicono tutti. Anche suo padre, Piero Amprino, presidente dell'Avis di Giaveno, ha sino a poco tempo [redacted] prestato la sua opera [redacted] Comune come vigile urbano. Giuseppina viveva [redacted] casa, in via Maria Ausiliatrice 73, pur essendo fidanzata [redacted] Giorgio Turato.

Il giovane era giunto a Gia[redacted] due anni fa, come obiettore [redacted] coscienza. S'era rifiutato di prestare il servizio militare [redacted] aveva dovuto trasferirsi [redacted] Giaveno [redacted] Novara, dove abitava con un fratello e [redacted] madre. Nella cittadina [redacted] Giorgio Turato aveva svolto [redacted] servizio civile lavorando [redacted] fuochista [redacted] una ditta. Terminati gli «obblighi [redacted] leva» il Turato aveva deciso di [redacted] ritornare [redacted]: [redacted] ormai conosciuto Giuseppina, si [redacted] licenziato [redacted] ditta, aveva affittato un appartamento in [redacted] bella [redacted] di via [redacted] di San Michele 58 ed aveva cominciato a esercitare il mestiere [redacted] elettrotecnico in proprio.

La passione della montagna [redacted] accomunato i due giovani sin [redacted] della relazione e [redacted] per la loro ultima scalata erano partiti già sabato. [redacted] Terme [redacted] Valdieri erano andati [redacted] soli anche se [redacted] loro avrebbero dovuto [redacted] giungersi altri compagni di cordata trattenuti all'ultimo momento [redacted] imprevisti. Giuseppina e Giorgio non avevano voluto rinunciare alla gita e questa forse è [redacted] loro vera imprudenza. Salire sola[redacted] due persone.

Dopo aver trascorso [redacted] notte in un albergo di Terme di [redacted] i [redacted] fidanzati, all'alba, hanno [redacted] inerpicarsi per il nevaio. Due ore dopo però, quando la [redacted] già si faceva sentire, Giuseppina [redacted] precipitata [redacted] il suo ragazzo non ha avuto la forza di aggrapparsi [redacted] picozza piantata nella neve [redacted] energie sufficienti per trattenerla.

Incidente [redacted] tre [redacted]

[redacted] salite [redacted] tre le vittime dell'incidente stradale [redacted]nuto sulla statale del Monce[redacted] a Bruzolo, [redacted] Susa, [redacted] 10 giugno [redacted] L'altro ieri [redacted] morta [redacted] l'insegnante Carla Caneva, 45 an[redacted] di Villarfocchiardo.

Le altre due vittime furono Antonio Beltrame, [redacted] anni, frazione Foresto di Bussoleno, e Marco [redacted], 23 anni, via Fontan 115, Bussoleno. Nello scontro frontale tra due auto, altre tre persone rimasero gravemente ferite.

A Vercelli la seconda università D'accordo tutti i parlamentari

Due sedi staccate [redacted] Novara e Alessandria - Impegno comune di deputati e senatori piemontesi per presentare un solo disegno di legge - Incontro col ministro Bodrato - Riunione in Regione

La seconda università in [redacted] si farà davvero. Al[redacted] così pare. Sorgerà [redacted] Vercelli [redacted] disporrà di due sedi [redacted] a Novara e ad Alessandria. Il [redacted] ha [redacted] «no» poche [redacted] alle illusioni [redacted] nuovi atenei, ma forse è [redacted] possibile correre [redacted] ripari. Lo hanno spiegato i parlamentari piemontesi che questa [redacted] si sono incontrati [redacted] Torino col ministro della Pubblica Istruzione Guido [redacted] il presidente della giunta regionale [redacted] Enrietti e gli assessori Luigi Rivalta, [redacted] Ferraris, Do[redacted] Marchesotti, [redacted] Moretti, Giovanni Ferrero, Giampaolo Brizio della dc [redacted] Bianca Vetrino [redacted] pri.

[redacted] decina le proposte [redacted] legge per dar sfo[redacted] alle aspirazioni universitarie [redacted] piemontesi. La mancanza [redacted] un'unica «idea» [redacted] stata forse [redacted] il maggior ostacolo. Lo hanno eliminato deputati e senatori [redacted] casa nostra che [redacted] hanno presen[redacted] solo progetto di legge. E' stato illustrato da Gandolfi del pri, Fiandrotti del psi e Nespolo del pci. In pratica è il «sì» teorico alla seconda università, che avrebbe [redacted] sede legale e quindi gli uffici [redacted] Vercelli, con due [redacted].

[redacted] naturalmente [redacted]cora essere definite facoltà, indirizzi, dipartimenti e specializzazioni. «*Abbiamo comunque* [redacted] — dice il presidente Enrietti — *la strada giusta per offrire un riconoscimento [redacted] richieste [redacted] corsi [redacted] alta specializzazione dei piemontesi*».

Il ministro Bodrato, dopo la riunione, [redacted] ha voluto fare dichiarazioni. Il risultato più importante dell'incontro [redacted] stamane [redacted] l'intesa raggiunta dai parlamentari. Cosa succe[redacted] adesso? «*Mercoledì si riunisce* — afferma [redacted] socialista Fiandrotti — [redacted] *commissione Pubblica Istruzione del[redacted] Camera. Sarà l'occasione, forse l'ultima, per chiedere ai rappresentanti del Parlamen[redacted] inserire nel grande progetto che riguarda buona parte delle Regioni, il capitolo [redacted] Piemonte. [redacted] politica [redacted] farlo c'è. Se [redacted] riusciamo adesso ne potremo riparlare soltanto tra 5 o 6 anni*».

«*Noi siamo decisi [redacted] svolgere [redacted] ruolo che ci compete* — dicono Rivalta e Ferrero — *fino in fondo. Ci auguriamo che questa sia veramente la [redacted] buona*».

Nei giorni scorsi il pedi [redacted] lettera aveva chiesto [redacted] presidente Enrietti di promuovere una iniziativa capa[redacted] «coagulare» il [redacted] dei parlamentari per poter ottenere [redacted] governo il [redacted] secondo ateneo. L'intervento [redacted] Enrietti [redacted] ottenuto un primo risultato. Giovedì scorso anche il gruppo comunista della Regione aveva presen[redacted] un [redacted] del giorno per invitare Roma a «*inserire nel testo in [redacted] l'indicazione di una seconda università in Piemonte*».

La funzione di stimolo del governo locale [redacted] riuscita [redacted] sbloccare [redacted] situazione.

★ Stasera alle 21,30 presso il Centro Culturale franco-italiano [redacted] via Donati 5, l'équipe teatrale [redacted] centro stesso presenta l'atto unico «Les crabes» di Ronald [redacted] Villard. Ingresso libero.

LONDRA aereo da TORINO
partenze settimanali
Quote da L. 220.000 andata [redacted] ritorno
Informazioni e prenotazioni:
VACANZE - VIA [redacted] 20
TORINO - Tel. 517.506
oppure presso [redacted] vostro agente di viaggio

Abbronzarsi a Torino!
ELIOS CENTER SOLARIUM
mette a disposizione della Clientela [redacted] proprio Centro maschile e femminile [redacted] gli originali lettini e lampada bifacciale ad [redacted] pressione abbronzante garantiti [redacted] raggi UV-A. Un'abbronzatura solare integrale [redacted] menta [redacted] senso [redacted] benessere in generale. Dona [redacted] gioia della consapevolezza e della vitalità. Prepara l'epidermide alle [redacted] proteggendola dalle scottature solari. Stimola l'elasticità [redacted] l'efficienza. Migliora l'[redacted]spetto estetico.
Orario continuato [redacted] 8 [redacted] ore 20 sabato compreso.
Reparto femminile: c. Matteotti 17
Reparto [redacted] S. Quintino 16
Centralino telef. 517.220 - 513.492 - 555.065

MOBILI GRAPOLI
ARREDAMENTI CLASSICI
Tel. [redacted]
Via dei Martiri 5 [redacted]

E' STATO D'ALLARME NEI CINEMA DOPO GLI ATTENTATI INCENDIARI

Attento servizio di vigilanza in tutti i locali cittadini - Un piromane si aggira per le sale appiccando il fuoco - Mobilitate anche le maschere per sorvegliare gli spettatori

Sono tutte in «stato di allarme» le sale cinematografiche torinesi. Dopo i tre attentati incendiari verificatisi la settimana scorsa gli esercenti si sono passati parola. Un attento servizio di sorveglianza è stato predisposto nei locali. Nelle sale di prima visione le maschere hanno il compito di *«dare un'occhiata»* anche dietro le tende, non solo di accompagnare gli spettatori. Negli altri cinema, anche quelli di periferia e parrocchiali, sono gli stessi gestori e cassieri ad essersi assunti il compito di effettuare le *«ronde»*.

Martedì è stato appiccato il fuoco ai velluti dell'Ambrosio, giovedì è toccato all'Augustus e ieri pomeriggio all'Astor. Un piromane si aggira per le sale di proiezione dando fuoco, forse solamente un po' di carta e un accendino, alle tende. Sinora la sorte ha voluto che non si siano registrate scene di panico e nessun spettatore sia rimasto ferito, ma è detto che la buona ventura debba continuare.

Gli esercenti dei cinema sono ovviamente preoccupati. Il pericolo non è neppure, appena appiccato l'incendio, con una telefonata in modo che gli spettatori possano essere fatti sgombrare accendendo le luci in sala. In questi casi l'avviso di calma, dato attraverso gli altoparlanti, può essere questione di vita o di morte. Considerato il crescendo degli attentati non è più questione di incassi.

«I tempi sono già talmente grami, dicono gli esercenti, *che qualche spettatore in più o in meno non è che faccia. Ormai siamo abituati a vederci rubare gli spettatori dai film dati alle private. Il fatto è che il principio di incendio causato dando fuoco alle tende potrebbe essere preso in tempo, come è accaduto sinora, e l'intero cinema andare distrutto»*. Polizia e carabinieri, messi in allarme, stanno anch'essi predisponendo le necessarie misure di sicurezza. Oltre a riesaminare i vecchi casi di incendi dolosi, un servizio di agenti in borghese è stato affidato alle maschere. Le indagini per ora non hanno elementi sicuri.

Qualche indicazione l'ha potuta fornire il ragionier Dario Giovine, direttore dell'Ambrosio e dell'Augustus, i primi due cinema presi di mira: *«Sono certo che quando è stato effettuato l'attentato all'Ambrosio, martedì scorso alle 17,45, ho visto uscire il probabile piromane. Per un caso ero io alla cassa e davanti mi è passato, andando all'uscita, un tipo che non era solo strano o insolito. Sul momento naturalmente non ci ho pensato, ma dopo che è scattato l'allarme e sono dovuto accorrere per spegnere le fiamme ho pensato a lungo a quell'uomo. Ho anche fornito una descrizione ai dipendenti dell'Ariston e dell'Augustus. Giovedì, quando i pompieri sono accorsi all'Augustus, le maschere, che già erano in allarme, hanno confermato di aver notato una persona molto somigliante alla mia descrizione»*.

Naturalmente i dati caratteristici del «piromane» sono ora in possesso sia di polizia e carabinieri che dei gestori delle sale cinematografiche.

DARIO GIOVINE

LUIGI GAZZERA

VIGILI DEL FUOCO [illegible] AL [illegible]

A Cuorgné calano i siciliani

Cuorgnè, città industriale e quindi città di immigrati, ha ospitato ieri pomeriggio il festoso incontro tra siciliani e piemontesi, proposto dall'Associazione Trinacria-Piemonte e organizzato in collaborazione con la Pro loco. Era la prima volta che una manifestazione di questo genere approdava a Canavese: e infatti all'entusiastica partecipazione dei siciliani venuti al Nord ha fatto da contraltare la più tiepida accoglienza degli «indigeni», attirati però dall'aspetto squisitamente folcloristico di alcuni momenti.

La regia è stata impeccabile [illegible] quando, alla stazione, sono arrivati i primi visitatori in rigoroso costume siciliano, lasciando stupiti quelli che non sapevano nulla della festa. «Sono manifestazioni che organizziamo per inserire la nostra comunità in quella pie[illegible] — spiegava il presidente dell'associazione Giu[illegible] Castro —. Spesso siamo noi meridionali i primi a sbagliare, isolandoci nei ricordi e nella nostalgia. Invece dobbiamo [illegible] far conoscere la nostra terra, ed è anche un modo per potenziare il turi[illegible] e far rinascere la disastrata economia dell'isola. Per questo le porte dell'associazione sono aperte a tutti, non solo ai conterranei».

La Pro Cuorgnè ha fatto più di meno lo stesso, attuando un'apertura storica che qualcuno ha criticato ma che i più hanno accettato [illegible] un se[illegible] dei tempi: un folto gruppo di immigrati è infatti entrato a far parte attivamente dell'associazione. [illegible] deciso di portare il [illegible] contributo.

Ragazza (16 anni) grave Medico fermato per aborto

Enrico Errigo, 50 anni, sarà interrogato oggi dal magistrato - Si è fatto pagare un milione e mezzo dalla ragazza - Ricoverata al Martini dopo un'emorragia

Un medico torinese, Enrico Errigo, [illegible] anni, abitante in via Garessio 10, è in stato di fermo da sabato pomeriggio per procurato aborto clandestino. L'uomo, che ha lo studio medico presso la sua abitazione, [illegible] interrogato questo pomeriggio dal magistrato che dovrà decidere se trasformare il fermo in arresto.

La vicenda dell'aborto è venuta alla luce dopo il ricovero all'Ospedale Martini di [illegible] Tofane [illegible] sedicenne che aveva spiegato al medico di turno di [illegible] abortito il giorno precedente. La giovane, che lavora come dattilografa in una ditta di arredamenti in Borgo [illegible] Paolo, nella notte tra giovedì e venerdì ha subito [illegible] emorragia, accompagnata da febbre alta, brividi, emicrania e [illegible] al basso ventre: alla madre ha spiegato di [illegible] abortito nel pomeriggio del giorno precedente. Dopo una rapida consultazione in famiglia la ragazza è stata accompagnata al «Martini», dove è stata ricoverata in prognosi riservata per una sospetta lesione all'utero.

Con il funzionario di polizia che ha condotto le indagini — Luigi Spadea del commissa[illegible] — la giovane è stata estremamente reticente, [illegible] per paura, forse per proteggere l'uomo [illegible] cui aveva avuto dei rapporti. Non tutti i [illegible] della vicenda dunque sono ancora [illegible] ricostruiti, e i nomi dei vari personaggi sono coperti per il momento [illegible] comprensi[illegible] riservatezza.

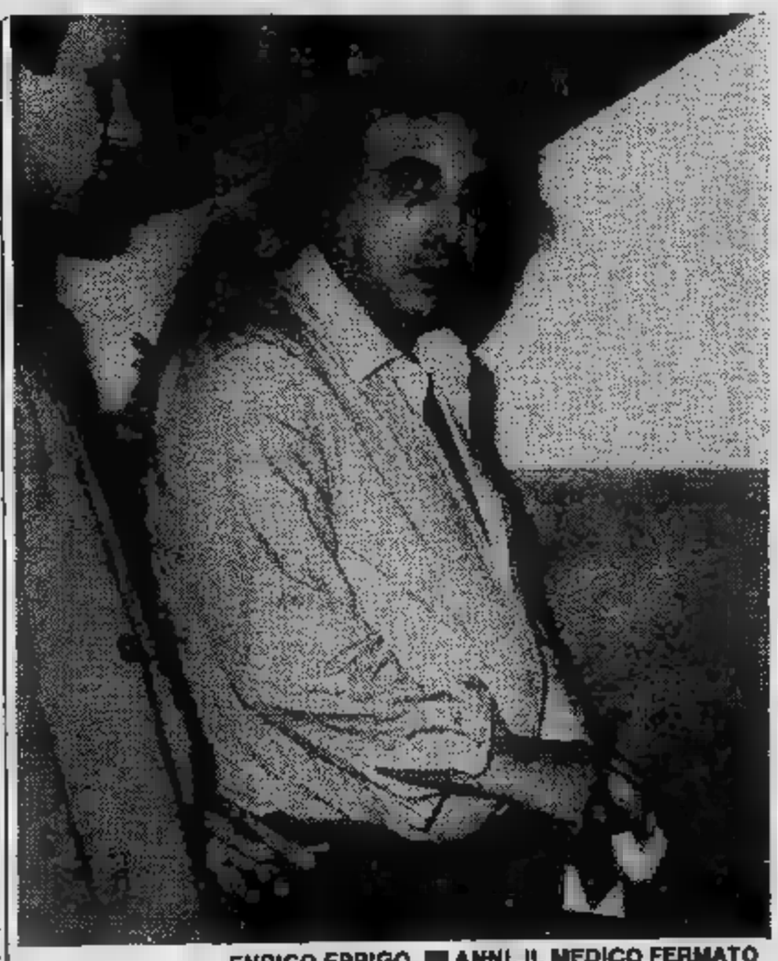
ENRICO ERRIGO, [illegible] ANNI, IL MEDICO FERMATO

[illegible] certo si sa soltanto che la ragazza si è recata [illegible] studio del [illegible] lunedì scorso. Per la visita [illegible] pagato 50 mila lire. Ed il medico [illegible] ha detto di tornare il giovedì successivo, con il milione e mezzo [illegible] sario per pagare l'aborto clandestino. Una cifra — detto per inciso — almeno tre volte superiore alle «normali» quotazioni per questo tipo di intervento operato clandestinamente.

Come è noto la legge per [illegible] aborti delle minorenni richiede obbligatoriamente il con[illegible] genitori o, in caso di dissenso, il parere di un magistrato. Il meccanismo è complesso e fa sì che gli aborti clandestini, [illegible] conseguenze gravi come quella di questi giorni a Torino, [illegible] ancora numerosissimi.

La ragazza si è presentata con un assegno firmato da certa Rosaria Cinquepalmi, non [illegible] meglio identificata. [illegible] stata sottoposta all'aborto, si è sentita quasi subito male, ma i dolori più violenti l'hanno colpita nella [illegible] Oltre al medico è stata anche denunciata, a piede libero, la convivente di Errigo, Francesca Della Pietra, di [illegible] anni, che dovrà rispondere di con[illegible] in procurato aborto.

● A Lanzo [illegible] Stura presso il ponte del diavolo è stato trovato il corpo di una donna, Carmelina Gindro, [illegible] anni, ospite della [illegible] di riposo. L'hanno [illegible] i carabinieri, dopo l'allarme dato dalla direzione della casa.

Copotec srl
COOPERATIVA POLIASSISTENZA TECNICA
ELETTRODOMESTICI RADIO TV COLOR STEREO HI-FI ELETTROUTENSILI RICAMBI
Centro [illegible] per l'assistenza tecnica e vendita ricambi originali
AEG-TELEFUNKEN
— LABORATORIO E RICAMBI
ELETTRODOMESTICI
ELETTROUTENSILI
RADIO-TV [illegible] - [illegible] COLOR
10141 TORINO - CORSO RACCONIGI 139
Telef. (011) 386.116 - 388.362
— LABORATORIO E RICAMBI
[illegible] HI-FI
[illegible]
10[illegible] TORINO - [illegible] L. [illegible] - [illegible] (011) 500.950
ATTENZIONE: SIAMO APERTI TUTTO AGOSTO
PREMIO QUALITÀ E CORTESIA

SOLO A MOBILOPOLI TROVI CAMERETTE PER RAGAZZI A L. 550.000
OFFERTA DI PRIMAVERA
mobilopoli
la città del mobile
A Mappano, sulla strada per Leini
[illegible] girare tutta la [illegible] mobile...?

Commissioni per le maturità tecniche

Termina [illegible] le commissioni per i geometri e per i periti la pubblicazione dei nomi dei docenti che dovranno valutare la preparazione degli studenti a [illegible] primo luglio, fra nove giorni. A scuole ormai chiuse, gli ultimi «ritocchi» alla preparazione [illegible] ciascun «maturando» non dovranno più venir turbati [illegible] ansie e paure. Ora ognuno sa chi [illegible] i professori [illegible] aspettarlo dall'altra parte della tradizionale fila di banchi che taglia in due le aule d'esame.

Maturità geometri

Commissione 1 — Itg Guarini (sez. A) [illegible] Itg [illegible] (sez. unica). Presidente: Giuseppe Pochettino (Itc Buniva, Pinerolo). Commissari: Lucia Amenta (Iti Fermi, Siracusa), italiano e storia: Luigi [illegible] (Itg Alessandria), costruzioni; Marco Murgia (Itg Bacaredda, Cagliari), topografia; Francesco Anteliml (Itg Belluzzi, Brindisi), estimo. Membri interni: Francesco Brucato (Guarini, sez. A); Micaela Stama (Atheneum, sez. unica).

Commissione 2 — Itg Guarini (sez. B) [illegible] Itg S. Massimo (sez. B). Presidente: Adriana [illegible] Cogno (Itc Rivoli). Commissari: Maria Tindara Fede (Iti Marconi, Catania), italiano [illegible] storia; Aurelio Vergnano (Itg Castellamonte, Grugliasco), costruzioni; Aldo Wihfard (Itg Castellamonte, Grugliasco), topografia: Francesco Marino (Itc Buonarroti, Frascati), estimo. Membri interni: Carlo Amerio (Guarini, [illegible] B); Aureliano Bertone (S. Massimo, sez. B).

[illegible] — Itg Guarini (sez. C) [illegible] Itc Vittone, Chieri (sez. [illegible] e B). Presidente: Mario Mazzocco (Itc Acerbo, Pescara). Commissari: Franca Riccio (Itg Castellamonte, Torino), italiano e storia; Giovanni Spagnolo (Itg Castellamonte, Grugliasco), costruzioni; Giovanni Mautino (Itc Buniva, Pinerolo), topografia; Carlo Scarella (Itc Leardi, Casale M.), estimo. [illegible] interni: Sante Manghi (Guarini, sez. C), Rina Gambetta (Vittone, sez. A), Anna [illegible] Passaro (Vitto[illegible] B).

Commissione [illegible] — Itg Guarini (sez. A serale) [illegible] Itg Offidani (sez. B). Presidente: Renato Lanzavecchia (Itc [illegible] Vinci, Alessandria). Commissari: Domenico Pagano (Itc [illegible] aprile, Cuorgnè), italiano [illegible] storia; Roberto Lombardi (Itg Castellamonte, Grugliasco) costruzioni; [illegible] Viccione (Itc Venafro), topografia; Pasquale De Fazio (Itc Cavour, Vercelli), [illegible] Membri interni: Margherita Cavallo Gavotti (Guarini, [illegible] A serale), Luigi Perotti (Offidani, sez. B).

Commissione [illegible] — Itg Guarini (sez. [illegible] serale) [illegible] Itg Offidani (sez. A). Presidente: Guido Valabrega (Iti Feltrinelli, Milano). Commissari: Antonio Gerundino (Itf Elena [illegible] Savoia, Bari), italiano e storia; Luciana Colasanti (Itg Frosinone), costruzioni; Antonello [illegible] (Itc Colombo, Ventimiglia), topografia; Pasquale Palamara (It agr. Umberto I, Alba), estimo. Membri interni: Raffaele Valenzano (Guarini, [illegible] B serale), Giorgio Zuaranta (Offidani, sez. A).

Commissione 6 — Itg Guarini (sez. C serale, sez. D serale) e Itg S. [illegible] (sez. C). Presidente: Aldo Moretto (Iti Olivetti, Ivrea). Commissari: Alessandra Toni (Iti da Vinci, Arona), italiano [illegible] storia: Gianfranco Somà (Itc Mondovì), costruzioni: Francesco Scaravaggi (Itg Piacenza), topografia; Giorgio Pallard (Itc Buniva, Pinerolo), estimo. Membri interni: Adalberto Oreggia (Guarini, sez. C serale), Cesare Romeo (Guarini, [illegible] D serale), Felice Pavarani (S. Massimo, sez. C).

Commissione 7 — Itg Castellamonte, Grugliasco (sez. [illegible] [illegible] F) — Presidente: Giuseppe Giordano (Itc Fermi, Ciriè). Commissari: Fiorella Parenti (Iti Galvani, Milano), italiano [illegible] storia: Giulio Elano (Itc Buniva, Pinerolo), costruzioni; Emilio Piarulli (Itca Buniva, Pinerolo), topografia; Andrea Schubert (Itg Guarini), estimo.

Commissione 8 — Itg Castellamonte, Grugliasco (sez. B e C). Presidente: Ugo Monteri (Itc Bona, Biella). Commissari: Maria Roccuzzo (Iti Palazzolo Acreide), italiano [illegible] storia; [illegible] Demagistris (Itg Alessandria), costruzioni; Pierantonio Tarable (Itc Vittone, Chieri), topografia; Antoni Insero, estimo.

[illegible] [illegible] — Itg Castellamonte, Grugliasco (sez. D) [illegible] [illegible] Castellamonte, Torino (sez. B serale). Presidente: Lorenzo Silipigni (Iti Colombo, Roma). Commissari: Anna Maria Manicardi (Itc Einaudi, Correggio), [illegible] [illegible] storia; Michele Ferrandino (Itc Vittone, Chieri), costruzioni; Enzo Cecconi (Itg Arezzo), topografia; [illegible] Ferrari, estimo.

Commissione [illegible] — Itg Castellamonte, Grugliasco (sez. E) [illegible] Itg Castellamonte, Torino (sez. A serale). Presidente: Felice Petruzzi (It. agr. Caramia, Locorotondo). Commissari: Paolo Odasso (Itc Moncalieri), [illegible] [illegible] storia; Luigi Baffa (Itc Vittone, Chieri), costruzioni; Bernardo Bignozzi (Itg Belzoni, Padova), topografia; Augusto Dallera, estimo.

Commissione 11 — Itc Galilei, Avigliana (sez. [illegible] e B, [illegible] le) e Itg Don Bosco, Lombriasco (sez. unica). Presidente: Umberto Mucaria (Itg Castellamonte, Grugliasco). Commissari: Angelo Bonaudo (Itc Genovesi, Salerno), italiano [illegible] storia; Carlo Guatraro (Itg Castellamonte, Torino), costruzioni; Giuseppe Marchese Ragona (Itc Galilei, Canicatti), topografia; [illegible] Coletto (It. Agr. Pianezza), estimo.

Commissione 12 — Itc Fermi, Ciriè (sez. [illegible] e B), Itc 25 aprile, Cuorgnè (sez. unica). Presidente: Leonello Di Francesco (Itc Aosta). Commissari: Vincenza Panichi (Itc Carducci, Fermo), italiano e storia; Spartaco Cerrina (Itg Alberti, Roma), costruzioni; Luigi Formia (Itg Capitini, Ivrea), topografia; Salvatore Lisi (Ist. agr. Nuoro), estimo.

Commissione [illegible] — Itg Capitini, Ivrea (sez. A, B [illegible] serale). Presidente: Ambrogio [illegible] (Ist. agr. Ferraris, Vercelli). Commissari: Antonio Napoletano (Iti Monopoli), [illegible] [illegible] storia; Laura Casorati (Itg Buonarroti, Genova), costruzioni; Gianfranco De Pas (Itg Guarini), topografia; Ubaldo Franceschetti (Itg Guarini), estimo.

Commissione [illegible] — Itc Buniva, Pinerolo (sez. A, [illegible] e serale). Presidente: Duilio To[illegible] (Itc Burgo). Commissari: Mila Mazzetti [illegible] Buzzi, Prato), [illegible] e storia; Giovanni Vallarino (Itg Alberti, Loano), costruzioni; Augusto Duebini (Itg Morigia, Ravenna), topografia, Pier Giorgio Bigotti (Itc Galilei, Avigliana), estimo.

Commissione 15 — Itg La Salle, Torino (sez. [illegible] [illegible] B). Presidente: Miranda Vergano (Iti Peano). [illegible] An[illegible] Serra (Itc Siniscola), italiano [illegible] storia; Guido Tanaceto (Itc Bonelli, Cuneo), costruzioni; Giovanni [illegible] Parodi (Itg Alberti, Savona), topografia; [illegible] [illegible] (Ist. [illegible] Nuoro), estimo. [illegible] [illegible] Felice Gai (sez. A), Mario Pia (sez. B).

Commissione [illegible] — Itg S. Massimo (sez. A e A serale). Presidente: Luciana Maccario (Itc Luxemburg, Torino). Commissari: [illegible] Robiolio [illegible] (Iti Avogadro), italiano [illegible] storia; Paolo Cottino (Itg Castellamonte, Torino), costruzioni; [illegible] Abate (Itg Ami[illegible] Trapani), topografia; Anna Maria Rizzo (Ist. agr. Pianezza), estimo. Membri interni: Carlo Imperato (sez. A), Saverio Balduino (sez. A serale).

Maturità tecnica industriale

Commissione 1 — Iti Avogadro (sez. A, B [illegible] D - specializzazione industriale-meccanica). Presidente: Giancarlo De Antonio [illegible] Volta, Alessandria). Commissari: Cristiana Bizzarri Itc Vittone, Chieri), [illegible] e storia; Franco Ferretti (Iti Conti, Milano), meccanica appl.; Vittorio Stufferi (Iti Malignani, Udine), macchine; Giancarlo Verna (Iti Volta, Tortona), tecnologia. Membri interni: Bruno Brignolo (sez. A); Gaetano Vicari (sez. B); Paolo Pitassi (sez. C).

Commissione 2 — Iti Avogadro (sez. C. [illegible] serale, D serale - industriale-meccanica). Presidente: Bruna Arnodo (Itc Levi). Commissari: Anna [illegible] Comba (Itc Pantaleoni, Roma), italiano e storia; Salvatore Giordano (Iti Sant'Agata [illegible] Milite), meccanica appl.; Carmine Tragnito (Iti Benevento), macchine; Gaetano Vivona, tecnologia. Membri interni: Osiride Barolo (sez. C); Sante Mancuso (sez. [illegible] serale), Francesco Nigrogno (sez. D serale).

Commissione [illegible] — Iti Avogadro (sez. [illegible] serale, C serale e A - [illegible] meccanica; ind. elettrotecnica). Presidente: Maria Teresa Donati (Itc Einaudi). Commissari: Elvio Bombognato (Itc Valenza), italiano e storia; Giovanni Gonella (Iti Pininfarina), meccanica appl.; Francesco Benzi (Iti Sobrero, Casale M.), elettrotecnica; Eugenio Carità (Itn Bixio, Piano di Sorrento) macchine. Membri interni: Giuseppe Piazzolla (sez. [illegible] [illegible] rale); Giampaolo Navone (sez. C serale); Dario Cantino (sez. A).

Commissione [illegible] — Iti Avogadro (sez. [illegible] [illegible] F - specializzazione ind.elettrotecnica) e [illegible] San Secondo (sez. unica, ind. elettrotecnica, unica industriale-meccanica, unica). Presidente: Giovanni Martinese (Iti Mondovì). Commissari: Giacomo Vaccarino (Itc elettronica ind.); Ivone Ragazzo (Agnelli, sez. unica elettrotecnica).

Commissione 7 — Iti Avogadro (sez. E industriale elettrotecnica, sez. A serale industriale-elettrotecnica, sez. B serale industriale-elettrotecnica). Presidente: Ampelio Bertazzo (Iti Vercelli). Commissari: Antonio Dipietro (Itc Volta, Nicosia), italiano e storia; Antonino Ficara (Iti Reggio C.), elettrotecnica; Luigi Guglielmelli (Iti Cosenza), impianti: Carmelo Ardizzone (Iti Milazzo), costruzioni elettromeccaniche. Membri interni: Riccardo Zambutti (sez. E); Attilio Barra (sez. A serale); Giovanni Ostorero (sez. B serale).

Commissione [illegible] — [illegible] (sez. A grafici, [illegible] grafici) [illegible] [illegible] Guarrella (sez. unica tessili, [illegible] unica tintori). Presidente: Guido Ricotti. Commissari: Gian [illegible] Lucchesi (Itc Einaudi), italiano e storia; Ivan Cattedri (Itc Diaz, Napoli), economia aziendale: Tamara Bellone (Iti Pininfarina, Susa), chimica; Pierluigi Boccone [illegible] Como), disegno tessile. Membri interni: Maria Vittoria Beschia (Bodoni, sez. A); Claudio Ruffino (Bodoni, sez. B); Paolo Luigi Tazzetti (Guarrella, [illegible] tintori); Piero Grosso (Guarrella, sez. tessili).

Commissione 9 — Iti Bodoni (sez. A fotografi, B idem, C idem), Iti Baldracco (sez. A [illegible] B), Iti S. Massimo (sez. unica). Presidente: Gaetano Fiorentino (Itc Sommeiller). Commissari: [illegible] Vay (Itf Santorre Santarosa), italiano e storia; Miranda Foddai (Itc Ventimiglia), [illegible] arte fotogr.; Giancarlo Viborno (Iti [illegible] M.), impianti chimici. Membri interni: Valentino Donelli (Bodoni, [illegible] A), Cataldo Averna (Bodoni, sez. B); Silvio Maffè (Baldracco, sez. A); Vincenzo Caniglia (Baldracco, sez. B); Giulia Abbio (S. Massimo, sez. unica).

[illegible] [illegible] — Iti Casale (sez. A, serale D). Presidente: [illegible] Salvemini (Iti Grassi). Commissari: Giovanni Dellavalle Itc Mosso Santa Maria), italiano [illegible] storia; Oscar Barbieri, impianti chimici; Giovanna Manassero (Iti [illegible] complementi chimica [illegible] elettronica; Maria Assunta Mor (Iti Bodoni), chimica generale. Membri interni: [illegible] Chiara Monti (sez. A); Fulvio De Lucchi (sez. serale), Giovanni Odetti (sez. D).

Commissione 11 — Iti Casale (sez. B, C, F) e [illegible] Agnelli (sez. unica industriale-meccanica). [illegible] Renzo Ragazzoni (Iti Sella, Biella). Commissari: Felice Marro (Iti Bodoni), [illegible] e storia; Maria Bencini (Iti Prato), impianti chimici; Giancarlo Menis (Iti Chivasso), [illegible] applicata; [illegible] Griseri (Iti Cuneo), complementi chimica ed elettronica. [illegible] interni: Gianfranco Frascolla (Casale, [illegible] B); Vito [illegible] Iacovo (Casale, sez. C); Margheritino Carrabba, (Casale, [illegible] F); Mario Bertolino (Agnelli, sez. unica).

Commissione [illegible] — Iti Casale (sez. [illegible] [illegible] [illegible] Spagnesi (sez. unica). Presidente: [illegible] Gimmillaro (Itg Sella, Biella). Commissari: Giulietta Sanna (Iti Assemini), impianti chimici: Luigina Conti (Iti Vercelli).

Ecco chi esaminerà geometri e periti

MATURITA' ORMAI «CONTO ALLA ROVESCIA»

complementi chimica e elettronica; Marco Miraglia (Iti Avogadro), [illegible] generale. Membri interni: Lina Bagliani (Casale, sez. [illegible]) e Antonio Brugo (Spagnesi, sez. unica).

[illegible] — Iti Peano (sez. A [illegible] B industriale-elettrotecnica). Presidente: Gio[illegible] Montanari (Iti Avogadro). Commissari: [illegible] Brero (Itc Sella), italiano e storia; Pietro Veronesi (Iti Rovereto), [illegible], [illegible] Loddo (Iti Cagliari), impianti elettrici; Sebastiano Tirolon[illegible] (Iti Palazzolo Acreide), costruzioni elettromeccaniche. Membri interni: Alfonso Lupo (sez. A); Salvatore Fiorio (sez. B).

Commissione 14 — Iti Pea[illegible] (sez. D industriale-elettronica) [illegible] Iti Rebaudengo (sez. [illegible] industriale-elettrotecnica, sez. unica industriale-meccanica). Presidente: Vittorio Spada (Iti Leardi, Casale M.). Commissari: Carlo Sca[illegible] (Iti Iglesias), italiano [illegible] storia; Marcello Mafucci (Iti Pininfarina); elettronica industriale; Carlo Bidone, elettrotecnica gen.; Giancarlo Podio (Iti Albenga), meccanica applicata. Membri interni: Antonio [illegible] (Peano [illegible] C); Flaviano [illegible] (Rebaudengo, sez. unica), Gaetano Franci (Rebaudengo, sez. unica).

[illegible] 15 — Iti Pea[illegible] (sez. D industriale elettrotecnica, [illegible] A industriale-informatica). Presidente: Giuseppe [illegible] (Itc Ceva). [illegible] Aldo [illegible] (Iti Artom, Asti), italiano [illegible] storia; Sergio Scabai (Iti Majorana, Grugliasco), elettronica ind.; Anna [illegible] Gilaudo (Iti Olivetti, Ivrea), elaboratori; Alberdo Morosetti (Iti [illegible] M.), elettronica ind. contr. (Membri interni: Luciano De Lucchi (sez. D), Maria Viero Tampornini (sez. A).

Commissione [illegible] — Iti Peano (sez. A serale, [illegible] serale, C serale industriale-elettronica). Presidente: [illegible] Ceccon (Itc Sella). Commissari: Angela Iannarelli (Itc Venafro), italiano e storia; Pietro Frinzavalli (Iti Majorana, Grugliasco), elettronica generale; Rosario [illegible] (Iti Volta, Palermo), elettronica ind.; Piero Austa (Iti Majorana, Grugliasco), tecnica generale. Membri interni: Mario [illegible] (sez. A serale), Dario [illegible] (sez. [illegible] ser.), Antonio Santagata (sez. C ser.).

[illegible] 17 — Iti Peano (sez. B [illegible] C industriale-informatica) [illegible] Iti Murialdo (sez. unica). Presidente: Amalia Calcaterra (Iti Vercelli). Commissari: Valdo Medoro (Itc Lanciano), italiano e storia; Maria Luisa Bergonzi (Iti Gastaldi, Genova), elaboratori; Mauro Gafrone, elettrotecni[illegible] gen.; Francesca Guarino (Iti Righi, Taranto), matematica. Membri interni: Franca [illegible] (Peano, sez. [illegible]); Fausto [illegible] Pozzo (Peano, sez. C), Francesco Bonsignore (Murialdo, sez. unica).

Commissione 18 — Iti Gras[illegible] (sez. A e B costruzioni aero.) e Iti S. Massimo (sez. unica). Presidente: Ada Toracchi. Commissari: Maddalena Allegra (Itc Moncalieri), italiano e storia; Matteo [illegible] (Iti Foggia), aerotecnica; Arrigo Aguzzi (Iti Peano), macchine [illegible] fluido; Mafio [illegible] (Iti Severi, Roma), tecnologie aeronautiche. Membri interni: Gaetano Ioso (Peano [illegible] A); Rosina Villari (Peano sez. B); Michelangelo Flaccavento (S. Massimo, sez. unica).

Commissione [illegible] — Iti Grassi (sez. C, D, [illegible] industriale-costruzioni aeron.). Presidente: Giovanni Borelli (Itg Alessandria). Commissari: Marco Cornacchia (Iti Brindisi), italiano e storia; Vittorio Lat[illegible] (Iti Galilei, Roma), [illegible] tecnica; Filippo Cataldo (Iti Novara), macchine [illegible] fluido; Aleano Cantarutti (Iti Udine), tecnologie aeronatuche, Membri interni: Giovanni Socco (sez. C); Sergio Giovannini (sez. D), Giuliano Fusotto (sez. E).

Commissione 20 — Iti Gras[illegible] (sez. [illegible] industriale-costruzioni aeron.) e Iti [illegible] [illegible] Mestieri (sez. A [illegible] B). [illegible]: Antonia Rosselli (Itc Taggia). Commissari: [illegible] Repetti (Itc Sommeiller), italiano e storia; Gianfranco Ottello (Iti Rivarolo Can.), tecnologia meccanica; Paolo Gentile (Iti Foggia), aerotecnica; Giovanni Gurrieri (Iti Ragusa), studi [illegible] fabbricazione. [illegible] interni: Diego Liofante (Grassi, sez. F), Unia Valentino (Arti, sez. A), Vincenzo Canella (Arti, sez. B).

Commissione 21 — Iti da Vinci, Chivasso (sez. A [illegible] B) [illegible] Iti Galvani (sez. A). Presidente: Eugenio Cutuli (Iti Ferrara). Commissari: [illegible] Carlo (Itc Palmi), italiano e storia; Luigi Atello (Iti Rivarolo Can.), meccanica applicata; Giovanni Carmosino (Iti Gioia del Colle), macchine a fluido; Giuseppe Pipitone (Iti Grassi), tecnologia meccanica.

Commissione 22 — [illegible] Olivetti, Ivrea (sez. A [illegible] B industriale-meccanica, [illegible] A [illegible] B industriale elettrotecnica). Presidente: Letizia Selvaggi (Itc Reggio C.). Commissari: [illegible] Passadore (Itc Vigevano), italiano e storia; Giovan[illegible] Porrera [illegible] Grassi), meccanica applicata; Fernando Giacchello (Iti Cuneo), elettrotecnica gener.; Angelo Pinto (Iti [illegible] Franca), macchine a fluido.

Commissione [illegible] — Iti Olivetti (sez. A, B, [illegible] serale industriale-informatica). Presidente: Franca Porzio [illegible] (Itc Aosta). Commissari: Silvio Viberti (It. agr. Alba), italiano e storia; Achille Romice (Iti Peano), elaboratori; [illegible] Vallaro (Iti Peano), elettroni[illegible] gener.; Emiliana Dalmas[illegible] (Iti Avogadro), matema[illegible]

Commissione 24 — Iti Pininfarina, [illegible] (sez. A, B, C, [illegible] industriale-telecomunicazioni). Presidente: Gabriella Zerioli [illegible] Cavour, Vercelli). Commissari: Lorenzina Pentaroilo (Itc Bologna), italiano e storia; Guido Tascini (Iti Fermo), radioelettronica; Vladimir Di Maggio (Iti Majorana, Grugliasco), telegrafia; Saverio [illegible] (Iti Avogadro), tecnologia.

Commissione 25 — Iti Pininfarina, [illegible] (sez. [illegible] ed E industriale-energia nucleare; A serale [illegible] E serale industriale-telecomunicazioni). Presidente: Gaetano [illegible] (Itg Catania). Commissari: Franca Manuele (Itg Luxemburg), italiano e storia; Mario Valsecchi (Iti Feltrinelli, Milano), radioelettronica; Roberto Santini (Iti Frascati), fisica atomica; Gianfranco Dini (Iti Fermi, Roma) telegrafia.

Commissione 26 — [illegible] Pininfarina, Moncalieri (sez. A serale e [illegible] serale industriale-meccanica) e Iti Pininfarina, Susa (sez. A industriale-meccanica). Presidente: Maria Teresa Tagliaferri (Itc Piombino). Commisari: Laura Tavella (Iti Monza), italiano e storia; Salvatore Iemmolo (Iti Majorana, Ragusa), meccanica applicata; Marco Beria (Iti Rivarolo Can.), macchine a fluido; Pietro Carlo Buffa (Iti Borgosesia), tecnologia mec[illegible]

Co[illegible] 27 — Iti Pininfarina, [illegible] (sez. A, B e C industriale-meccanica). Presidente: Laura Faerovich (Iti Avogadro). Commissari: Renata Lollo (Itc Moreschi, [illegible]), [illegible] storia; Damiano Pezzuto, meccanica applicata; Antonino Prestipino (Iti Avogadro), macchine a fluido; Silvio Barberis (Iti Mondovì), tecnologia [illegible] nica.

Commissione [illegible] — Iti Porro, Pinerolo (sez. A e B). Presidente: Giovanni Coppo (Iti Vercelli). Commissari: Giuliana Marchesi (Itg Piacenza), italiano e storia; Pasquale Pierro (Itg Grottaminarda), meccanica applicata; Francesco Battaglia (Iti Palazzolo Acreide), macchine [illegible] fluido; Giovanni Bel (Iti Pininfarina), tecnologia meccanica.

Commissione 29 — Iti [illegible] jorana, Grugliasco (sez. A, C e I industriale-elettronica). Presidente: Liana Montagna (Iti Savona). Commissari: Marcello [illegible] (Iti Casale M.), italiano e storia; Giovanni Romanelli, elettronica gener.; Giancarlo Carelli (Iti Peano), elettronica industriale; Luigi Giamundo (Iti VII, Napoli), tecnologia generale.

Commissione [illegible] — [illegible] Majorana, Grugliasco (sez. B, [illegible] e [illegible] industriale-elettronica). Presidente: Giuseppe Morrione (Itg Bolzano). Commissari: Lorenzina Corino (Itc Luxemburg, Orbassano), italiano e storia; Luciano Lomiento (Iti VII, Napoli), elettronica generale; Paolo Grimaldi (Iti Foggia), elettronica industriale; Natale Agostino (Iti Messina), tecnologia generale.

Commissione 31 — Iti Majorana, Grugliasco (sez. F, G ed H industriale-elettronica). Presidente: Alfredo Aldi (Itc [illegible] Marco Argentano). Commissari: Sabina [illegible] (Itc Settimo Torinese), italiano [illegible] storia; Massimo Campioni (Itn Viareggio), elettronica generale; Lorenzo Cecio (Iti Molinari, Milano), tecnologia generale.

Commissio[illegible] [illegible] — [illegible] Majorana, Grugliasco (sez. A serale, B serale, C serale industriale elettronica). Presidente: Rosaria Criscione (Itc IV, Palermo). Commissari: Guido Gallo (Iti Sella, Biella), italia[illegible] [illegible] storia; Tiziano Favalli (Iti Vimercate), elettronica generale; Gaetano Vacca (Iti Castellammare di Stabia), elettronica industriale; Antonio Luigi Bianco (Iti Casarano), tecnologia generale.

Commissione 33 — [illegible] Galvani (sez. A, [illegible] [illegible] C) — Presidente: [illegible] Giusti (Itc Schiapparelli, Milano). Commissari: Mario Calabretta (Itc Randazzo), [illegible] e storia; Rosario Scaccianoce (Iti Giorgi, Milano), elettronica generale; Mario Giammuso (Iti Majorana, Grugliasco), elettronica industriale; Nicola Colacicco (Iti Majorana, Grugliasco), tecnologia generale.

Commissione [illegible] — Iti S. Ottavio, Torino (sez. A, B e C). Presidente: Vincenza [illegible] (Iti Cosenza). Commissari: Paolo Vecchi (Itg Reggio C.), italiano e storia; Cosimo Faiano (Iti Peano), elettroni[illegible] generale; Sergio Damiani (Iti Pininfarina), elettronica industriale; Antonio Vitrano, tec. generale. Membri interni: Ariaido Bosio (sez. A), Gilberto [illegible] (sez. B), Angelo Savatteri (sez. C).

[illegible] [illegible] — [illegible] Internazionale, Torino (sez. A, B e C industriale-elettronica). Presidente: [illegible] Levi (Itc Pagano, Napoli). Commissari: Giuseppe Durbano (Itc, Cuneo), italiano [illegible] storia; Felice Tortora (Iti Fermi, Roma), elettronica generale; Pasquale Piorillo (Iti Marcianise), elettronica industriale; Andrea Di Bella (Iti Majorana, Grugliasco), tecnologia generale. Membri interni: Giuseppe Accattino (sez. A, B e C).

Commissione 36 — Iti Internazionale, Torino (sez. A, B e C industrie metalli). Presidente: Ersilia Mazzarino (Itc Partinico). Commissari: Santo Lombardo (Iti Sant'Agata di Milite), italiano [illegible] storia; Domenico Liguori (Iti Artom, Asti), tecnologia [illegible] ica; Stefano Leone (Iti Olivetti), Ivrea), studi di fabbricazione; Giovanni Russo (Itc Ciriè), elementi di diritto. Membri interni: Giuseppe Palmeri (sez. A, B, C).

Commissione 37 — Iti Internazionale, Torino (sez. A serale industriale-elettronica, sez. A serale industrie metalli, sez. B serale industrie metalli). Presidente: Marco Cugno (Itc Valletta). Commissari: Giuseppe De Lorenzo (Itg Potenza), italiano e storia; Do[illegible] Piastino Iti Melfi), elettronica generale; Giuseppe Arizzi (Iti Archimede, Cata[illegible] tecnologia meccanica; Carlo Coletta (Iti Lecco), impianti elettrici. Membri interni: Giuseppe Sanfilippo (sez. A serale, B serale, A serale).

COMUNICATO AGLI AUTOMOBILISTI

A TUTTI GLI ACQUIRENTI DI VETTURE FIAT modelli [illegible] e ARGENTA, benzina [illegible] diesel in qualsiasi versione

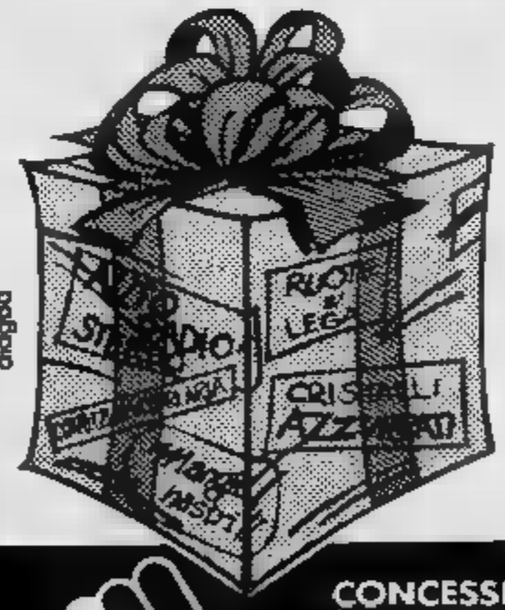

E' RISERVATA UN'OFFERTA DI GRANDE INTERESSE

scelta libera di optionals per il valore complessivo di L. 500.000 compresi nel prezzo della vettura acquistata CHIAVI IN MANO

CONCESSIONARIA FIAT autocagno

C.so Vercelli, 168 TORINO Tel. 200.800

LINEATRE

MI[illegible]I PER UFFICIO

Uffici direzionali e operativi

Pareti [illegible]zzate

e forniture complete

SHOW [illegible] - Tel 011 32[illegible] linee R A

Crescono i punti verdi quest'anno sono dieci

Annunciato il fitto programma per i mesi di luglio e agosto

Dai primi di luglio, fino alla fine di agosto ripartono i tradizionali appuntamenti coi Punti Verdi, il cui programma è stato annunciato stamattina dall'assessore Balmas, nel corso di un'affollata conferenza stampa alla Cascina Rampa, all'interno del Parco della Mandria. «Direi che di tutte le manifestazioni estive analoghe — *ha esordito Giorgio Balmas* — quella torinese è la meno effimera: non ci sono cose mirabolanti, ma c'è crescita graduale anno dopo anno, stando dietro alle preferenze che il pubblico ha manifestato nelle passate. Rispetto al '81 i momenti spettacolo sono aumentati da 645 a 864; in più abbiamo alcune piccole novità come una serie di spettacoli cinematografici a partire da mezzanotte e un quarto, in un nuovo spazio, che si chiama piazzetta Mollino, dietro il Teatro Regio a due passi da piazza Castello. Gli stessi spettacoli verranno replicati il giorno dopo alle 18,30 al cinema Romano. In più abbiamo evitato di avere prime di teatro nella stessa serata. I prezzi sono stati leggermente ritoccati e sono duemila lire per il teatro e mille per il cinema».

I Punti Verdi fisicamente, quest'anno dieci: il parco della Mandria, il parco Pellerina, il gran giardino dell'ospedale psichiatrico di Collegno, parco Rignon, il campo sportivo di Nichelino, parco Sempione, cortile di Palazzo Reale, la piazzetta Carlo Mollino, appena realizzata, il Castello del Valentino e il campo sportivo di Moncalieri. Tutti gli spettacoli hanno inizio alle 21,30 e finiranno alle 23,30. Le proiezioni cinematografiche di Palazzo Reale iniziano alle 22. Ingresso gratuito ai pensionati in possesso di tessera di libera circolazione Atm e ai militari in leva.

I cicli di spettacolo sono balletto, musica, prosa e clown oltre il cinema. Per il balletto si annuncia Rudolf Nureyev, il Teatro dell'Opera di Bucarest, il Dance Theatre of Harlem, la Compagnia di Loredana Furno. Ma anche il Balletto nazionale della Cecoslovacchia, il circo estate di Darix Togni, Bruno Lauzi, Le di Monzu Travet con Gipo Farassino; Goldoni, Shakespeare, Plauto per il teatro; un corposo programma musicale nomi come Gerry Mulligan Big Band, Alan Stivel, Gianni Morandi, Jannacci, gli Stormy Six, i Nomadi, Bruno Biriaco e così via.

gli allievi carabinieri

Oltre milletrecento allievi carabinieri hanno partecipato ieri mattina alla tradizionale cerimonia il giuramento nel cortile della caserma Cernaia. Il giuramento è proprio è compiuto da allievi ausiliari del 91° corso (la cerimonia avviene dopo circa un dall'inizio dell'addestramento). Il corso era intitolato alla medaglia d'oro valor militare tenente carabinieri Salvatore Pennisi (ora generale divisione in congedo). Altri seicento giovani in divisa hanno invece ricevuto gli alamari — al termine del — e nei prossimi giorni verranno inviati ai reparti operativi nelle diverse regioni.

Alla manifestazione hanno assistito, nell'immenso cortile della «Cernaia», migliaia di parenti degli allievi, oltre al comandante X Brigata carabinieri generale di brigata Antonino Battaglia.

Oggi e domani

■ Stasera alle 21 nella caserma «Emanuele Filiberto» di corso IV Novembre 40, la Guardia di Finanza celebra il anniversario della fondazione del Corpo.

■ Stasera alle a Palazzo Cisterna, via Vittoria 12, assemblea pubblica sulla disdetta della scala mobile, organizzata dalla Fgci. Partecipano Cesare Damilano.

■ Stasera alle 20,30 convocazione urgente del consiglio circoscrizione Cenisia Cit Turin nella sede corso Ferrucci 65a.

■ Oggi alle 15,30 a Palazzo Lascaris, via Alfieri, dibattito su «La legge sui terroristi pentiti: problemi di interpretazione e applicazione», organizzato dall'Associazione magistrati del Piemonte-Valle d'Aosta.

■ Il Museo di Antropologia, in via Accademia Albertina 17, modifica il suo orario di apertura. D'ora in poi le visite saranno dalle 9 alle 13 domenica e dalle 9 alle 12 il giovedì.

Il «personale» quale gestione?

La politica del personale nel pubblico e nel privato: è questo il filo conduttore di una giornata di studio che, per la prima volta, mette a confronto luoghi comuni e segrete realtà di due mondi. L'appuntamento è per domani alle 9,30 al centro incontri della Cassa di Risparmio. Ci il ministro Regioni Aldo Aniasi, i presidenti della Regione Ezio Enrietti e della Provincia Eugenio Maccari, il sindaco di Torino Novelli e il presidente dell'Unione industriale Sergio Pininfarina. La relazione introduttiva è di Gianluigi Testa, assessore al Personale della Regione, «artefice» del convegno.

«*L'attuale situazione di crisi* — spiega — *evidenzia con particolare rilievo le politiche del personale. Ci è sembrato perciò opportuno mettere a confronto due mondi le cui attività di gestione del personale si sono svolte su tematiche corrispondenti per più versi separate e distinte*». Nella ricerca di di valutazione di efficacia e efficienza pubblico e privato si uniscono per scoprire nuove strategie. Si tratta di i «punti di contatto» che man si sono venuti a creare negli ultimi tra i settori

---

Dopo una vita dedicata interamente al lavoro e agli affetti familiari è mancato serenamente spirato il

cavalier Stefano Barbero

Con immenso dànno l'annuncio i figli: **Giorgio; Virginia** col marito **Clemente Garbi e Giuseppe Franca Antonella; Lucia** con il marito **Federico Se-** col marito **Vigolungo** e **Emilio Stefano; i fratelli Luigi** con **Angiola, Giuseppe** con **Dina Alfredo** con **Francesca;** le sorelle **Gina** con **Gio Franco,** con **Grillone;** i cognati **Giacomo** e **Marchisio.** I funerali luogo in Canale frazione Valpone 21 giugno alle 17,30. Non fiori ma opere di bene.
— **Canale d'Alba,** giugno 1982.

Attanti per la scomparsa del zio **STEFANO** partecipano al lutto di Giorgio Virginia Lucia e Renata i nipoti: **Giorgio e Mavi Barbero** con e **Luca Virginia** e **Giorgio Balza** e **Teresa** e con e **Piero** e **Stefania Emilio** e **Franca Barbero** con e **Eugenio Grillone Bruno** e **Luigi** e **Silvana** e **Paolo** con **Salvatore** e **Susanna Mariuccia** e **Giancarlo Ferraro** con **Alice** e **Aldo Franca Barbero Gianni** e **Donatella Barbero.**
— **Canale d'Alba,** 20 giugno 1982.

Il **Consiglio di amministrazione,** il **Collegio sindacale,** i **dirigenti** e il **personale** tutto della **Barbero S.p.A.** partecipano con profondo cordoglio alla scomparsa del

cavalier Barbero

presidente della Sicuro esempio di rettitudine e operosità ha dedicato tutta la sua vita al lavoro. Esprimono la loro commossa partecipazione al lutto di Giorgio e dei familiari tutti: **Domenico e Sergio e Olga Corrado, Piero e Marina Sacchetto, Renzo e Maria Grazia Pagliarino, Carlo Oliviari, Dino e Rosalba Re, Giuseppe Bertolotto.**
— **Canale d'Alba,** 20 giugno 1982.

Il **Consiglio di amministrazione,** il **Collegio sindacale,** i **dirigenti,** il **personale** tutto della **Sterzi S.p.A.** partecipano con profondo cordoglio alla scomparsa del

Stefano Barbero

il presidente della Barbero S.p.A. e si associano al lutto dei familiari.
— **Canale d'Alba,** 20 giugno 1982.

e **Giuseppina Vigolungo Anna Maria** e **Antonio Dionisio, Liliana** e **Paolo Enrico** sono affettuosamente vicini a Renata e famiglia per la scomparsa del

cavalier Barbero

— **Canale d'Alba,** 20 giugno 1982.

I **dipendenti** della **Emilio Vigolungo S.p.A.** prendono viva parte al dolore della signora Renata e famiglia per la scomparsa del padre

— **Canale d'Alba,** 20 giugno 1982.

Il **supermercato Balza e Fratelli s.n.c.** prende viva parte al dolore dei familiari per la scomparsa del

cavalier Stefano

— **Spinetta Marengo (Alessandria),** 20 giugno 1982.

La famiglia partecipa al dolore di Giorgio Virginia Lucia e per la scomparsa del papà

cavalier

— **Saluzzo,** 20 giugno .

e **Pina Vico** prendono parte al lutto della famiglia Barbero per la scomparsa del

Stefano Barbero

— **Canale d'Alba,** 20 giugno 1982.

Dario e **Vico** partecipano al dolore della famiglia per la perdita del

cavalier Stefano Barbero

amico da sempre.
— **Canale d'Alba,** 20 giugno 1982.

Corrado e **Anita Vico** sono affettuosamente vicini a **Renata** e **Piero** per la scomparsa del loro papà

cavalier Barbero

— **Canale d'Alba,** 20 giugno 1982.

Matilde, Eugenio e partecipano al dolore della famiglia Barbero.

Francesco e **Maria Teresa Stufo** partecipano al dolore di per la perdita del caro **PAPA'.**

e **Arturo** partecipano al lutto per la scomparsa del caro

Famiglie **Silvano** e **Gai** partecipano commosse.

Teresina e **Luigi** partecipano al lutto.

Orsola, Margherita Oculo vicini a Giorgio, Virginia, Lucia, Renata per la scomparsa del caro papà

cav. Stefano Barbero

— **Rivoli,** 20 giugno 1982.

Franca Ferrero e figli partecipano al dolore di Lucia, Virginia e famiglia Barbero per la perdita del **PAPA'.**
— **Rivoli,** 20 giugno 1982.

Mario, Emma Brunori partecipano al dolore famiglia
— **Rivoli,** 20 giugno 1982.

La famiglia partecipa al dolore di Giorgio, Virginia, Lucia e Renata per la perdita del caro
— **Govone,** giugno 1982.

Pavia e famiglia partecipano al dolore famiglia Barbero per la scomparsa dello stimato

— **Canale d'Alba,** 20 giugno

Sono uniti alla famiglia Barbero nel caro ricordo e nella preghiera gli amici:
Gianni Chiri e famiglia
Mariuccia Corazza
Mario Buri e famiglia.
— **Alpignano,** 20 giugno 1982.

Amministratori, Soci, Insegnanti, Allievi Cooperativa Musicale di Collegno partecipano al dolore vicepresidente Lucia Barbero Setusatti per la scomparsa del caro **PAPA'.**

E' cristianamente mancato all'affetto dei cari

Emilio Farina

Ne danno il annuncio la figlia **Angiolina,** la figlia **Celestina** e parenti tutti. Un ringraziamento al personale tutto di Villa Paradiso e all'amico Giorgio per le cure prestate. Funerali il giorno 22 giugno ore 9,30 da corso A. Picco n. 50 indi la salma proseguirà per il cimitero di Pisa d'Asti.
— **Torino,** il 20 giugno 1982.

Tutto il **Personale Docente** e **Discente Matematico** del **Politecnico di Torino** partecipa al grave lutto della famiglia la scomparsa del

PROFESSOR

Vincenzo Capra

— Torino, giugno 1982.

Si associano i **Colleghi**
Silvio Nocita
Vacca
Agostino Gianetto
Domenico Biey
Pier Paolo Chialleri.

Dirigenti, Impiegati e **Maestranze** delle **Officine Meccaniche O.L.M. spa** partecipano al lutto che ha colpito la famiglia Gioda la morte della signora

Sibona in Gioda

— 16 giugno 1982.

Partecipano al lutto:
Luciano Lotteri
Franco
.

A nome la **Popolazione** di **Sauze d'Oulx,** il **Sindaco** insieme agli **Amministratori** al **Segretario** e **Dipendenti Comunali** esprime la sentita partecipazione al grande dolore che ha colpito il vicesindaco Mauro Gattiglio per la perdita del papà

Giulio Gattiglio

e con manifesta solidale cordoglio.
— **Sauze d'Oulx,** 21 giugno 1982.

Vittoria e **Camillo Venesio** partecipano al lutto della famiglia e la scomparsa della signorina

Pia Fossa

— Torino, giugno 1982.

Alcuni istanti salutato la famiglia moriva tragicamente

Maurizio Fantino
di anni 16

Lo piangono increduli e con dolore il papà, la sorella **Cristina** con i parenti tutti. I funerali avranno luogo martedì 22 c.m. alle ore 14,30 nella parrocchia Madonna Carmine. La cara salma proseguirà per Grazzano Badoglio.
— **Torino,** 19 giugno 1982.

Paolo, Enrico e nonna **Pasqualina** piangono il carissimo **MAURIZIO.**

I dipendenti della ditta **Fiorabella** si uniscono al dolore della famiglia **Fantino** per la perdita del caro **MAURIZIO.**

Le ditte e partecipano al grave lutto della famiglia per la tragica ed immatura scomparsa di

Maurizio Fantino

— **Torino,** 18 giugno 1982.

Le famiglie **Varolo, Bruno** e **Salvadori** si uniscono al dolore per la scomparsa **MAURIZIO.**

Ettore, Ines Fico commossi sono affettuosamente vicini la famiglia Fantino

improvvisamente mancato il

rag. Guido Canuto

Lo piangono la moglie figlia **Franca** e il genero **Aldo.** I funerali si terranno domani alle 10,30 nella chiesa del Sacro Cuore
— **Cuneo,** 20 giugno 1982

Ferruccio Elisa con **Annagrazia** e **Michele, Maurizio** ed **Elisa** stringono commossi **Ada** e **Franca.**

Giuseppe e **Nelly Ferau** ricordano con rimpianto il carissimo **GUIDO.**

Partecipano al grande dolore di Ada e Franca gli amici **Secondo** e **Agnese Gola, Enrico** e **Indemini.**
— **Cuneo,** 20 giugno

E' mancato all'affetto dei suoi cari il

prof. Pompeo Colombino

Lo annunciano il figlio **Carlo,** la figlia **Federica Alfredo Lingeri Mirko** e **Simone,** la **Vittoria** con **Edmondo Desimbrosi** e famiglia, la cognata **Pina Contardo** e tutti. La benedizione luogo lunedì 21 alle 7,30 presso la clinica Pinna Pintor, poi si proseguirà Colle Natro (Vc) dove alle 10 sarà celebrata la Messa. Un ringraziamento Pinna Pintor e di Collaboratori. La Messa trigesima lunedì 12 luglio ore 9 nella chiesa di S. Teresa del Bambino Gesù.
— **Torino,** 18

Il **Giuseppe Sinistrero,** ricordando collaborazione durata oltre 25 anni, partecipa al lutto della famiglia

Giancarlo e **Franca Girardo, Ettore** e **Rosina** partecipano al dolore dell'amico Silvio per la del padre

PROF. ING.

Pompeo Colombino

— **Torino,** giugno 1982.

Amministratori, Dirigenti e **Collaboratori** della **Sogee** e dell'**Ese** partecipano al grave lutto che ha colpito l'ing. Silvio Colombino per la scomparsa del padre

PROF. ING.

Pompeo Colombino

— **Torino,** 18 giugno

(Continua a pag. 7)

MisterWatch dà spettacolo
a Torino in via Principe Amedeo 11
MISTER WATCH
Solo orologi. Importati direttamente.
Seiko, Citizen e altre grandi marche in assortimento a prezzi spettacolosi

GONELLA
GONELLA PARATI
nuove collezioni moquettes vernici
Via Livorno 17- TORINO - tel. 48.17.30 - 48.59.77

OPERAZIONE CAMBIO MOBILI
...IO PRENDO I TUOI MOBILI A TE, TU PRENDI I VECCHI MOBILI A ME...
BERUZZI mobili
Torino - Via Stradella 30, esposizione Str. Fortino

PUNTO VACANZE
CONCESSIONARIA roller
RIVOLI - C.SO SUSA 237 - TEL. 953.3114

CERAMICHE PRIVITERA
Se vuoi da devi andare
MAGAZZINO
PAVIMENTI - RIVESTIMENTI
ARREDAMENTO BAGNO
SPONTINI 17
TORINO - 955

COLOSSALE VENDITA PROMOZIONALE
Confezioni uomo donna bambino
Sconti 50% 60%
P.zza 80 a 50 m da Porta Nuova
Torino in data 3-3-80 n.

ECCEZIONALE
ACQUISTANDO UNA SERRATURA
FRESIA
TI GARANTISCE
IN CASO DI TENTATO FURTO
UN INDENNIZZO PER DANNI
FINO AD UN MASSIMO
DI L. 200.000
CON UNA POLIZZA
DI ASSICURAZIONE
RELIANCE
MOTTURA ANTONIOLI CISA
TORINO - VIA AOSTA - 3
TEL. 85.28.37

(Continua [redacted] pag. 6)

Si è compiuta la vita onesta e operosa del

rag. Enrico Contini

Lo annunciano con dolore la moglie **Lina Guaglio**, il fratello **Augusto** con la moglie **Antonietta**, le nipoti **Rosalba** con **Stefano e Antonio, Augusta**. I funerali saranno celebrati lunedì 21 c.m. alle ore 17 con partenza dall'abitazione in via Pozzolo 72.
— **Oleggio**, 17 giugno 1982.

E' mancato il

rag. Enrico Contini

Ne dànno l'annuncio i nipoti **Italo, Cesare, Giustina e Clelia Macchi Del Sette Giustina** con le rispettive famiglie.
— **Novara**, 17 giugno 1982.

La sorella **Silvia Giustina Contini** con i figli **Arnaldo** e famiglia e **Roberto** annuncia con dolore la scomparsa del fratello

rag. Enrico Contini

— **Borgomanero**, 17 giugno 1982.

Cristianamente [redacted] dopo [redacted] vita interamente dedicata al lavoro e alla famiglia

Domenico Cravero
di anni 81

Lo piangono le figlie **Mariuccia** [redacted] **Margherita**, i generi, [redacted] nipote **Rossella**. Il funerale [redacted] svolgerà oggi [redacted] 16,30 nella chiesa dei Gabrielassi in Sommariva Bosco. La presente è partecipazione e ringraziamento.
— **Sommariva Bosco**, 21 giugno [redacted]

Sono vicini a Margherita Russo [redacted] amici
Palma Falaini
Battista, Margherita Facta
Donatella, Mario, Lorenzo Oria
Michele Basile

Le famiglie **Franceschi, Spinazzola** partecipano commosse

La famiglia [redacted] partecipa al [redacted] di Margherita e famiglia

E' mancata all'affetto dei suoi cari

[redacted] Valgrande ved. Giaretto

Con dolore lo annunciano i figli **Angelo, Bruna, Fiorentino**, nipoti e parenti tutti. Funerali [redacted] alle ore 10,15 presso la chiesa di Santa Margherita
— Torino, 21 giugno 1982

[redacted] **Direzione Generale** e i **Dipendenti dell'Editrice «La Stampa»** si uniscono al dolore [redacted] Bruna Rossi [redacted] la morte [redacted]RE.

I **Colleghi della Segreteria** [redacted] **redazione** si uniscono al dolore di Bruna.

Giovanni e Davide Capponi partecipano [redacted] famiglia Rossi.

Olga [redacted] partecipa al dolore di Bruna e [redacted] per la scomparsa della cara

Adelaide Giaretto

— **Sanremo**, 18 giugno 1982

Dopo una vita dedicata [redacted] famiglia, è cristianamente mancata

Giuseppina Audano ved. Pavesio

Lo annunciano il figlio [redacted] con la moglie **Teresina**; i nipoti **Giuseppe, Ma**[redacted] **Gloria, Giuditta**, cognata e parenti tutti. I funerali avranno luogo nella chiesa di [redacted] Agnese, via Volturno, martedì 22 alle [redacted] 14,30; la cara salma [redacted] tumulata [redacted] generale di Torino. La [redacted] è partecipazione [redacted] ringraziamento
— **Torino**, 19 giugno 1982.

Il **Personale** della **«Pavesio Mario» Spa** parte[redacted] [redacted] lutto del proprio presidente per la scomparsa della **MAMMA**.

I **«Leggerini»** partecipano al dolore del loro presidente cav. Mario per la perdita della [redacted]

Partecipano: famiglia **Viganò**.

Partecipano commossi al lutto della famiglia [redacted] cav. Pavesio per la scomparsa della **MAMMA I Condomini, l'Amministrazione di Largo Montano n. 11 Torino**.

Le famiglie **Bussetti Nicola Sergio Au**[redacted] **Viale Angelo - Giovanni - Piero, Crucco** e [redacted]. Partecipano al dolore di Mario [redacted] famiglie per la scomparsa [redacted] [redacted].

La famiglia **Delgrosso** partecipa [redacted] dolore di Mario e famiglia.

Gli **Amici del Condominio** [redacted] **Bardonecchia** partecipano al lutto della famiglia

Dino, Mimmia Sandretto e famiglia [redacted], **Paola** [redacted] e famiglia [redacted] uniscono al grande dolore degli [redacted] Mario, Teresina e figli per la perdita [redacted] cara mamma

Giuseppina Audano ved. Pavesio

— **Torino**, 20 giugno 1982.

[redacted] ricorda con affetto la cara nonna **PAVESIO** [redacted] è vicina a Maria Gloria in questo triste momento.

Partecipano al dolore di Mario [redacted] Teresina gli amici
Carlo, Marisa e Marco Asinari
Mario e Clelia Caligaris
Pietro e Cecilia Rastel Bogin
[redacted]

Domenico e Costanza Pie annunciano [redacted] profondo dolore l'improvvisa scomparsa del cognato

Ing. Mario Pallotta

— **Torino**, 21 giugno 1982.

[redacted] e **Joli** [redacted] con rispettive famiglie [redacted] affettuosamente vicini alla [redacted] Bianca e cugine per l'improvvisa scomparsa dello zio

Ing. Mario Pallotta

— **Torino**, 21 giugno 1982.

E' mancato all'affetto dei suoi cari

PROF. ARCH.

Flavio Vaudetti

Lo piangono la moglie **Nennele**, i figli [redacted] con **Patrizia, Ugo** con **Marcela** [redacted] nipotina **Giulia**, la sorella **Paola** con **Marina e Nino**. Un ringraziamento particolare al prof. Minetto e al personale medico. I funerali avranno luogo lunedì 21 ore 8,30 con partenza dall'ospedale Molinette.
— **Torino**, 21 giugno 1982.

Alberto [redacted] **Misei Segre** con i figli [redacted]**to e Riccardo** sono vicini a Nennele Marco e al genero Ugo nel ricordo del carissimo **FLAVIO**.

Partecipano al dolore [redacted] Marco e famiglia gli amici
Franca, Carlo Riboni
Gianna Palocchi
Isa, Gino Gandolfo
Giusi, Lello Barbieri
Anna, Mario Carducci
Sandro Bernardi
Silvia Tomalino
Nadia, Paolo Acuto

Gli amici
Laura Giorgio Aschieri
Elisa [redacted] **Vesco** e famiglia
Gianfranco Griva
[redacted] **Aldo Guglielmino**
con rimpianto e commozione sono vicini a Nennele Marco Ugo

Gli **Amici** [redacted] **Lions Club Torino** partecipano commossi [redacted] dolore [redacted] famiglia.

Partecipano **Giuseppe** [redacted] **Giovanna Cirbini**.

Gli amici
Alberto e Linda Bordogna
Vittorio e Chiara Nelrotti
partecipano [redacted] dolore [redacted] famiglia [redacted] la perdita del [redacted] **FLAVIO**.

Partecipano al [redacted] [redacted] dello **Studio Bordogna Casetta, Migliario, Maina, Bevilacqua**.

Perdendo [redacted] perdiamo un [redacted] fraterno che rimpiangeremo e ricorderemo sempre **Micaela Guido Luca Pia**.

Il prof. ing. [redacted] direttore dell'Istituto di Scienza dei sistemi architettonici e territoriali della facoltà [redacted] Architettura del Politecnico di Torino, unitamente a **tutto il Corpo Docente** [redacted] non [redacted] partecipa [redacted]so alla [redacted]glia ed in particolare al figlio prof. arch. Marco la scomparsa del

[redacted] ARCH.

Flavio Vaudetti

Docente [redacted] **Politecnico di Torino**
— **Torino**, 18 giugno 1982.

Cesare [redacted] **e Giampiero Vigliano** ricorda[redacted] con affetto l'amico FLAV[redacted] memor[redacted] sua bontà cultura onestà.

Sono vicini ad Ugo e famiglia gli amici **Cristina** e mamma, **Edi, Federica, Gianni**.

Il **Consiglio** [redacted] **Ordine degli Architetti** [redacted] **Provincia di Torino**, partecipa al dolore [redacted] famiglia per la scomparsa [redacted]

PROF. ARCH.

Flavio Vaudetti

— **Torino**, 18 giugno 1982.

Elena e Marcello Chepes addolorati sono vicini alla famiglia Vaudetti

Le zie, i cugini **Carini, Fagioli, Goss**, [redacted] partecipano affettuosamente.

[redacted] rimpiange l'amico

Flavio [redacted]

— **Torino**, 20 giugno 1982

Serenamente [redacted]

Giancarlo Macario

Addolorati lo annunciano la moglie **Pi**[redacted] con il figlio **Walter**, [redacted] mamma [redacted], il fratello **Davide**, nipoti e parenti tutti. Il funerale avrà luogo [redacted] Parrocchia Sacra Famiglia alle ore 10,15 [redacted] (lunedì). Non fiori [redacted] opere di bene. La presente quale partecipazione e ringraziamento.
— **Torino**, 20 giugno 1982.

Dopo una vi[redacted] alla famiglia e al lavoro, cristianamente è mancato all'affetto dei suoi [redacted]

cav. Rocco Campanale

Titolare Istituto Vigilanza di Rivoli
anni [redacted]

Addolorati lo annunciano la moglie **Angela**, le figlie **Rosa** [redacted] **Marisa**, il genero **Paolo**, i nipotini **Rocco e Mariangela**, fratelli, sorella, cognati, cognate, nipoti, cugini, amici, parenti tutti. I funerali avranno luogo in Rivoli martedì 22 giugno [redacted] ore 15,30 partendo dall'Istituto Vigilanza, via [redacted] Chiesa 3. La presente [redacted] par[redacted] e ringraziamento.
— **Rivoli**, 20 giugno 1982.

Pietro Calleri
José [redacted]
Mario Nizza
Giovanni Morello
Andrea Ruggeri e famiglia
piangono con dolore [redacted] scomparsa del [redacted] ed indimenticabile compagno

[redacted] mancato ai suoi [redacted]

Guido Salvador
Falegname

A funerali avvenuti ne dànno il doloroso annuncio: la moglie [redacted], i figli **Lidia** e [redacted] rispettive famiglie, parenti tutti.
— **Torino**, 21 giugno 1982.

Improvvisamente è mancato

Italo Ciaffi

Addolorati lo annunciano la moglie **Rosetta Bianco**, sorella, fratello, cogna[redacted], nipoti, parenti tutti. Funerali oggi ore 14,30 parrocchia SS. Nome [redacted] Gesù. Tumulazione a Montegrosso [redacted] nella tomba di famiglia. La presente è partecipazione e ringraziamento.
— [redacted]o, 21 giugno 1982.

E' mancato

Adriano [redacted]

La sua adorata [redacted] lo annuncia a parenti ed amici. I funerali avranno luogo martedì [redacted] ore 10,15 [redacted] Cappella dell'Ospedale Mauriziano. Si prega di non inviare fiori.
— **Torino**, 21 giugno [redacted].

Dopo lunghe sofferenze è mancata all'affetto dei suoi cari

Anna [redacted] Peretti
anni 45

I funerali avvenuti [redacted] dànno il doloroso [redacted] la sorella [redacted] con il [redacted] [redacted] e figlie **Luciana, Luisella** [redacted] e il piccolo **Saverio**, la cognata **Giovanna Vergnano** con i figli **Tino, Giusi e Lucio**, zio, zie, nipoti e parenti tutti, unitamente all'affezionata Lina Betto. Un particolare ringraziamento al dott. Francesco Rossetti, [redacted] dott. Giorgio Neretto, a suor Cornelia e a tutto il personale medico e paramedico [redacted] clinica Fornaca.
— **Chieri**, 20 giugno 1982.

I **Dipendenti** [redacted] **Pali** [redacted] partecipano [redacted] alla scomparsa [redacted] titolare signorina

[redacted] Peretti

— [redacted], 20 giugno 1982.

[redacted] ved. **Vergnano** e famiglia prendono viva parte al dolore [redacted] familiari per la dipartita della signorina

Gina Peretti

— **Chieri**, 20 giugno 1982

Paolo e [redacted] **Fardini** con rispettive [redacted]miglie si uniscono [redacted] affetto al dolore di Tino e familiari per la perdita della cara zia

Anna Maria [redacted]

— **Chieri**, 20 giugno 1982

La [redacted] di [redacted] partecipa al dolore [redacted] Tino Peretti e famiglia per la scomparsa della cara zia

Anna [redacted] Peretti

— **Chieri**, 20 giugno 1982.

Vincenzo, Enio [redacted] **Nanni Quagliotti** con familiari prendono parte al dolore [redacted] famiglie Peretti-Gastaldi per [redacted] scomparsa di

Gina Peretti

— **Chieri**, 20 giugno 1982.

Margherit[redacted] **Songiovanni** ved. **Piovano** [redacted] figli esprimono alla famiglia [redacted] condoglianze per la scomparsa della cara congiunta

Anna Maria Peretti

— **Chieri**, 20 giugno 1982.

La **«Tessitura** [redacted] **di Leandro Piovano S.p.A.»** porge vivissime condoglianze per la perdita della cara congiunta

Anna Maria Peretti

— **Chieri**, 20 giugno [redacted].

[redacted] e [redacted] **Brizio** e famiglie ricordano con affettuoso rimpianto l'indimenticabile signorina

Anna Maria Peretti

— **Torino**, 20 giugno 1982

[redacted] mancato all'affetto dei suoi cari

[redacted] Martino

L'annunciano la moglie [redacted] **Teresa**, i figli [redacted] **Stefania**; [redacted] e **Daniela**, sorelle, fratello, cognati, nipoti e parenti tutti. I funerali avranno luogo oggi alle ore 10,15 nella cappella dell'Ospedale Mauriziano.
— **Torino**, 21 giugno 1982

[redacted] e **Rosa**[redacted] **Zamparelli** partecipano al lutto della famiglia Martino per la grave [redacted] del signor **ARMANDO**.

Lo [redacted] **Zamparelli** partecipa al dolore del [redacted] Roberto Martino per la perdita del caro **PAPÀ'**.

E' [redacted] all'affetto dei suoi cari

Margherita Bosco ved. Cerrano

Lo annunciano i figli **Domenico**, [redacted] **na e Jolanda** [redacted] le rispettive famiglie, i fratelli **Giovanni, Mario** e famiglie, cugini e parenti tutti. I funerali avranno luogo il 22 corr. [redacted] 16 a Sorina [redacted] Muriaengo.
— **Torino**, 20 giugno [redacted]

[redacted] e **Pina Accornero** [redacted] [redacted] ai figli **Orazio** [redacted] e famiglie ricordano con affetto la carissima zia **MARGHERITA**.

Dipendenti e Impiegati della Nuova Accornero S.p.A. A1 e A2 partecipano al lutto del dott. Domenico Cerrano.

Dipendenti [redacted] **Impiegati** della Ditta **Ades** partecipano al lutto del dott. Domenico Cerrano.

E' mancato ai suoi cari

Luigi Ravera

Addolorati lo annunciano: cognati, nipoti, **Giovanna, Daniela**, parenti tutti. I funerali martedì [redacted] corrente [redacted] 10,15 Ospedale Maria Vittoria. La presente quale partecipazione e ringraziamento
— **Torino**, 19 giugno 1982.

E' mancato ai suoi cari

Remo Reale
anni 61

L'annunciano [redacted] moglie **Giuseppina De Luca**, i figli **Silvana e Federico**, la cugina **Rachelina**. Funerali in Volpiano lunedì 21 [redacted] ore 16 dalla chiesa parrocchiale. La presente [redacted] partecipazione e ringraziamento.
— **Volpiano**, 21 giugno 1982.

Si uniscono al dolore della famiglia l'amico **Arturo** [redacted] e figlio [redacted]

I cognati e nipoti **De Luca** e [redacted] partecipano al dolore.

Improvvisamente [redacted] mancata all'affetto dei suoi cari

Rina Tamagnone nata Villosio

Costernati e affranti, nel più grande dolore lo annunciano: **Gigi, Maria, Cristina**, gli adorati nipoti [redacted] **Michela** e [redacted] e l'affezionata **Cosmie**. La benedizione avverrà martedì 22 alle ore [redacted] nella chiesa Gran Madre di [redacted].
— **Torino**, 20 giugno 1982.

Clauda e Antonio sono vicini a Mauro e a Michela nel loro grande dolore.

E' mancato il

COMM. [redacted].

Luigi Varnero
di anni 84

[redacted] dànno il triste annuncio i figli **Er**[redacted], **Alberto** con le rispettive famiglie, la sorella [redacted] vedova **Copasso** e famiglia, nipoti, pronipoti, cugini, parenti tutti. I funerali avranno luogo a Sagliano Micca lunedì 21 corr. mese alle ore 16 nella chiesa parrocchiale.
— **Andorno Micca**, 18 giugno 1982

La famiglia **Bertino** partecipa [redacted] dolore [redacted] Ermanno [redacted] per la dipartita del [redacted]

COMM. [redacted]

Luigi Varnero

— **Addis** [redacted], 21 giugno 1982

La [redacted] **Vitalino** partecipa al dolore di Ermanno e Alberto per la dipartita del papà

[redacted] GEOM.

Luigi Varnero

— **Caracas**, 21 giugno [redacted]

Sono vicini al dolore di Ermanno ed Alberto per la scomparsa del papà

comm. Luigi Varnero

Dea Gerodetti ved. B[redacted] e famiglia
Inj Gerodetti con [redacted] e famiglia
Rino Gerodetti e famiglia
Clementina Lampe ved. [redacted] e famiglia
Luigi [redacted] e famiglia
[redacted] **Laura e Nilo** [redacted]

I **collaboratori** della [redacted] **Lucchi e Marasi** prendono [redacted] al dolore degli ingegneri Ermanno ed Alberto per la perdita del papà

[redacted].

Luigi Varnero

— **Milano**, 21 giugno [redacted].

Dirigenti e Maestranze della **Geom. Luigi Varnero impresa costruzioni (Etiopia)** partecipano al dolore degli ingegneri Alberto, Ermanno per la scomparsa del titolare

COMM. GEOM.

Luigi Varnero

— **Addis Abeba**, 21 giugno 1982.

Dirigenti e Maestranze della **Geom. Luigi Varnero Impresa costruzioni Ye**[redacted] partecipano al [redacted] degli ingegneri Alberto, Ermanno per la scomparsa del [redacted]

COMM. GEOM.

Luigi Varnero

— **Sana'a**, 21 giugno [redacted].

Dirigenti e [redacted] della **Geom. Luigi Varnero Impresa** [redacted] **Aden** partecipano al dolore degli ingegneri Alberto, Ermanno per [redacted] scomparsa del titolare

COMM. [redacted].

Luigi Varnero

— **Aden**, [redacted] giugno [redacted]

Dopo [redacted] dedicata alle opere [redacted] bene e al Signore serenamente è mancata a Ceriale la nobile signorina

Agnese Rambaudi

Addolorati lo annunciano [redacted] sorella **Giuseppina Sobrero**, i nipoti **Peano**, [redacted]**brero, Del Bo, Merzari, Strina, Basal** [redacted] famiglie, l'affezionata **Anna Cerrato**, che le è stata fedelmente vicina per cinquant'anni. Funerali 21 giugno ore 16 partendo [redacted] via [redacted] Chiese 4, Santrà.
— **Santrà**, [redacted] giugno 1982.

Serenamente si è spenta nel Signore

Teresa Berra ved. [redacted]

Con profondo dolore lo annunciano la figlia [redacted] con il marito F[redacted] **Degasperis**, [redacted] cara **Giancarla** e gli affezionati [redacted] nipoti. I [redacted] avvenuti in Armeno sabato 19 giugno indi la salma è proseguita per Fiammenga di Vicoforte [redacted] e [redacted] tumulata nella [redacted] di famiglia.
— **Armeno**, 18 giugno 1982.

E' mancato all'affetto dei suoi cari il

DOTTOR

Francesco Testaferrata

Con infinito dolore lo annunciano [redacted] moglie; i figli [redacted] con [redacted] **Salvo** [redacted] con **Loretta**, [redacted] con **Paola**, le sorelle **Giuseppina** ed **Evelina**, cognati, nipoti e parenti [redacted]. I funerali avranno luogo lunedì 21 corr. alle ore 14,30 nella parrocchia [redacted] Giorgio, [redacted] la cara salma [redacted] trasportata a Bergeggi.
— **Torino**, 21 giugno 1982.

La **Direzione** della **Banca Nazionale** [redacted] partecipa [redacted] profondo cordoglio al lutto [redacted] famiglia per [redacted] scomparsa del

CONDIRETTORE DOTTOR

Francesco Testaferrata

— **Torino**, 20 giugno 1982.

Cristianamente è [redacted] all'affetto dei suoi cari

Caterina Demichelis in Rusticone

La piangono il [redacted] **Francesco**, il figlio **Giancarlo**, la [redacted] il diletto nipotino **Francesco**, le sorelle **Margherita** [redacted] **Costantina**, ed i parenti [redacted]. La famiglia **Rusticone** ringrazia sentitamente il dr. Roberto Rossi, il dr. Claudio Zanno e la signora Mimmi Morelli [redacted] l'assidua assistenza prestata. Un ringrazia[redacted] particolare esprime alla sorella Margherita Demichelis instan[redacted] per tutto il periodo della lunga malattia.
— **Torino**, 21 giugno 1982.

E' serenamente mancata

Giuseppina Varvello ved. Papino

Ne dànno il doloroso annuncio: nipoti, cognata, cugini e parenti tutti. Si ringrazia il dottor Berocelli per le attenzioni prestate. Funerali il giorno 22 giugno 1982 [redacted] 14,30 nella parrocchia S. Alfonso. La presente [redacted] partecipazione e ringraziamento.
— **Torino**, [redacted] giugno 1982.

Collaboratori [redacted] **Papino** [redacted]cipano al lutto.

E' mancato all'affetto dei suoi cari

Giuseppe Scarrone
di anni 49

[redacted] dànno il triste annuncio la moglie **Dolores**, la figlia **Giusy**, i genitori, il fratello, la sorella e i parenti tutti. Un particolare ringraziamento al prof. Calciati e alla [redacted] équipe per l'amorevole assistenza. La presente è partecipazione e ringraziamento
— **Torino**, 18 giugno 1982.

La **Sede Regionale Rai** per il **Piemonte** ed il **Centro di Produzione** partecipano al grande dolore della famiglia per la scomparsa di

Giuseppe Scarrone (Bobo)

stimato e apprezzato dipendente dell'A[redacted]. I funerali avranno luogo oggi 21 corr. alle ore 8 con partenza Ospedale [redacted] Giovanni Vecchio, via San Massimo 24.
— **Torino**, 21 giugno 1982.

Gli [redacted] della **Rai di Torino** sconvolti per il tragico [redacted] ingiusto destino che ha colpito il carissimo ed indimenticabile **BOBO**, sono affettuosamente vicini [redacted] suoi cari.

«Quelli [redacted] sono familiari [redacted] defunto, secondo una divina parentela e [redacted]glianza di costumi, lo stimano beato, chiunque sia, [redacted]ché è giunto secondo i voti al fine [redacted] della vittoria, e offrono canti di ringraziamento a chi e la causa [redacted] della vittoria, pregando [redacted] poter giungere essi pure ad una quiete simile».
Dionigi il Mistico

Con grande affetto e nella [redacted] presenza i **Colleghi** e gli **Amici della Cooperativa l'Arca-Liceo Mazzadini** ricordano il caro

Ing. Andrea Verna

— **Torino**, 21 giugno 1982.

Il **Presidente**, il **Consiglio** di **Amministr**[redacted] [redacted] **tutti** i **Dirigenti** della **C.G.E. Compagnia** [redacted] **S.p.A.** partecipano [redacted] della famiglia per la morte [redacted]

Ing. Andrea Verna

per lunghi [redacted] apprezzato e valido dirigente della società.
— [redacted], 18 giugno 1982

E' [redacted] all'affetto dei suoi cari

avv. [redacted] Sacco

Ne danno il triste annuncio la moglie [redacted] e parenti tutti. Funerali martedì [redacted] ore 8,45 partendo dall'Ospedale Molinette indi la cara salma [redacted] tumulata nella [redacted] di famiglia al Cimitero Gene[redacted].
— **Torino**, 19 giugno 1982

I cognati **Antonioli, Bonino**, [redacted] prendono viva parte al dolore di Marisa.

Partecipa al dolore di Marisa l'amica **Dany**.

Carlo Bonino unitamente a **Rosanna** ed [redacted] **Gremetto** [redacted] al grande dolore [redacted]

Affettuosamente vicini a Marisa piangono l'indimenticabile **ADALBERTO** le famiglie **Bello**, [redacted] **Giorci, Borgarello, Canobbio, Cattaneo, Revicino, Robotti, Rovida, Scapitta, Tessore**.

Marzia, Giorgio, Barbara e famiglie piangono il caro **AMICO** di sempre.

Guglielmo Cantoni, [redacted] **Elio, Laura** ed i coniugi **Perugini**, [redacted] al dolore per la perdita dell'amico **ADAL**[redacted].

[redacted] Burzio in [redacted]

Il tuo [redacted] ci ha presenti il tuo ricordo ci terrà uniti. [redacted] **Susanna** [redacted] **Andrea**.
— **Torino**, 19 giugno 1982.

E' mancata all'affetto dei suoi cari la professoressa

Romana Burzio in Mancini

Sono vicini nel dolore di Maurizio, Susanna e Andrea: la mamma, papà, la suocera, fratello, sorella, i cognati, nipoti, parenti [redacted] amici tutti. I funerali [redacted] luogo lunedì 21 alle ore 10,15 parrocchia Santo Natale. La cara salma sarà tumulata [redacted] nel Cimitero di Zoverallo di [redacted] partendo [redacted] omonima parrocchia alle ore 14.
— **Torino**, 19 giugno 1982.

[redacted] la [redacted] **ROMANA**.

Partecipano al lutto
Elvezia e Gianna La Fleur
Luigi e Giacinta Celli
Marierosa Navone

Sono vicini affettuosamente a Maurizio e figli:
Beppe e Rina Arpellino
Sandro e Ada Buridan
Beppe e Giuseppina Careno
Peppo e Adriana Durando
Bruno e Elena Grasso
Giorgio e Paola Rovero
Giorgio e Luisa Stella
Elio e Mirella Valevano

Sono affettuosamente vicini a Maurizio Susanna e Andrea gli amici **Beppe, Silvia - Monica Marika**.

Mariella e Renzo Canobbio con i figli partecipano al dolore dei familiari per la perdita della cara **ROMANA**.

Sono affettuosamente vicini a Susanna: **Ivano, Diego, Alberto, Andrea, Guido, Mariella, Carlo, Mila, Claudia, Daniele, Corrado, Titti, Cristina, Luca, Dario, Elena, Dario, Ferruccio, Gabriella, Gianni, Lela, Marco, Maura, Marco, Marina, Massimo, Paola, Massimo, Raffaella, Roberto, Ilia, Vittoria**.

Funzionari e Dipendenti Area Personale-Organizzazione partecipano al grave lutto del loro **assessore dr. Maurizio Mancini** per la perdita della **CONSORTE**.

[redacted] e [redacted] profondamente addolorati piangono con Maurizio, Susanna, Andrea la cara [redacted]

[redacted] e **Giulio** [redacted] ricordano [redacted] **Romana** e [redacted] vicini a Maurizio, Susanna e Andrea.

Clemente Bona
Walter Drago
Luciano Liboi
ricordano la cara **ROMANA**

Partecipano al dolore di Maurizio Susanna, Andrea:
Angelo Paolatina Bosso
Carlotelica, [redacted]
Roberto, Giovanna Bosso
Gino, Elisa Raynero
Franco, Ersilia Cantarella
Adriana Farzella
Piercesare Baretti

Gli **ex compagni di Liceo** partecipano al dolore di Susanna

Le famiglie **Occhiena e Cortese** vi sono affettuosamente vicine

Il [redacted] ed i **Colleghi della** [redacted] **Municipale di Torino** partecipano [redacted] profondo cordoglio [redacted] lutto che ha colpito [redacted] per il personale dott. Maurizio Mancini per [redacted] scomparsa della consorte Signora

Romana Burzio

— **Torino**, 20 giugno [redacted]

I **Compagni** [redacted] **Gruppo consiliare** [redacted] sono [redacted] con affetto al caro Maurizio Mancini per la scomparsa di sua moglie

Romana Burzio

— **Torino**, 20 giugno 1982

Il **Gruppo consiliare socialista** partecipa [redacted] dolore dell'assessore Maurizio Mancini [redacted] l'immatura scomparsa della moglie

Romana Burzio

— **Torino**, [redacted] giugno 1982

Il [redacted] **Dirigenti comunali** prende parte con viva commozione [redacted] grave lutto che ha colpito l'assessore [redacted] personale per la prematura scomparsa della cara consorte professoressa

Romana Burzio Mancini

— **Torino**, 20 giugno 1982

Prendono parte [redacted] dolore della famiglia gli amici **Sergio, Ernestina, Roberto**, [redacted]**a**, [redacted]**o, Leila**.

Medici, Fisici, Tecnici, Ausiliari della **Divisione** [redacted] **Radioterapia dell'Ospedale Mauriziano** prendono vivissima parte al dolore del dott. Maurizio Mancini [redacted] la perdita della consorte

Romana Burzio in [redacted]

— **Torino**, 20 giugno 1982

E' mancata all'affetto dei suoi cari

Velia Ciappolino Gingi

Ne danno il [redacted] annuncio sorelle e nipoti. Funerali giorno [redacted] 8,45 nella Parrocchia Gran Madre di Dio.
— **Torino**, 19 giugno 1982.

ANNIVERSARI

19-6-1981 **19-6-1982**
Nel primo [redacted] vi[redacted] di

Sebastiano Vinci
vice questore [redacted] **P.S.**

la moglie **Paola** lo ricorda con amore ed orgoglio
— **Roma**, 19 giugno 1982.

Nel [redacted] anniversario della scomparsa [redacted]

Serafina Fasani in Moiso

[redacted] ricorda con infinito [redacted] e rimpianto, oggi 21 giugno [redacted] alle ore [redacted] verrà celebrata [redacted] S. Messa in [redacted] moria nella chiesa di S. Chiara (via delle Orfane 15).
— **Torino**, 18 giugno 1982.

20-6-1973 **20-6-1982**

Roberto Bolaffi

È perennemente ricordato col più grande affetto e rimpianto dai fratelli **Giulio** con i figli **Stella** ed **Alberto** e relative famiglie, **Dante** e consorte, dai parenti tutti e [redacted] amici di [redacted] **Piero Carrina, Giuseppe Collo e Ettore Moccia**.
— **Torino**, 20 giugno [redacted].

21-6-1981 [redacted]
[redacted] primo anniversario della scomparsa del

dott. Nicolò Passalacqua

la figlia **Antonietta** [redacted] la [redacted] con l'affetto di sempre lo ricordano a quanti da lui ebbero incondizionata [redacted] terna amicizia.

1979 **1982**

Maria Grazia Grabbi
Roberto Krapfenbauer
Erich Krapfenbauer

Sempre ricordati con immutato dolore e rimpianto dai loro cari.
— **Torino**, 21 giugno [redacted]

1981 [redacted]

Dante Lavarino

Vivi sempre in [redacted]. S. [redacted] lunedì 21 giugno [redacted] 8,30 parrocchia [redacted] S. della Salute.

21-6-1981 **21-6-1982**
Con immutato dolore e infinito rimpianto ricordiamo

Amalia Betrone Germano

[redacted] [redacted]

Carlo Dellavalle

Sempre ricordato e rimpianto. S. [redacted] cappella Istituto Richelmy [redacted] Medail 13, martedì 22 ore 8.

Nel 3° triste anniversario della scomparsa di

Galdino Cordero

i suoi cari lo [redacted] con infinito rimpianto.
— **S. Ambrogio**, 20 giugno 1982.

1981 [redacted]

Giuseppe Barrari

Sempre presente nel ricordo e nel rimpianto. S. [redacted] 22-6 ore [redacted] S. Bernardino.

Fiorino

Da oggi anche Diesel

Rimasto senza rivali Fiorino supera se stesso

4 versioni Diesel o Benzina

C'erano una volta le cosiddette furgonette che, per il solo fatto di arrivare da fuori, si sentivano superiori. Poi nacque Fiorino. Motore brillante, design moderno, cabina automobilistica, vano di carico da vero container. E mezza tonnellata di portata.

Per lui molti persero la testa e le furgonette esotiche non interessarono più. A questo punto Fiorino avrebbe potuto tranquillamente godersi il suo successo. Invece no. Fiorino è un tipo competitivo e, non restandogli più concorrenti da superare, decide di... superare se stesso.

Ecco perché Fiorino oggi esce in Diesel. Il più piccolo Diesel veloce del mondo che esalta la sua nota vocazione al lavoro duro e al risparmio: niente superbollo su Furgone e Pick-up, fino a 20 km con un litro di gasolio.

1/2 tonnellata

Naturalmente c'è sempre il Fiorino Benzina. Quel fantastico adorabile motore 1050 da 135 km/h su cui ogni parola sarebbe superflua. Perché è uno dei motivi nascosti per cui già da tempo Fiorino vi ha conquistati. Magari sorpassandovi in autostrada.

Se volete sapere altro, tutta l'organizzazione di vendita Fiat è pronta a parlarvi con competenza del Fiorino: il mezzo che, avendo superato oltre la sua concorrenza anche se stesso, può ben aiutarvi a battere la vostra.

Fiorino Furgone

Fiorino Combinato

Fiorino Panorama

Fiorino Pick-up

FIAT veicoli commerciali

Fiorino: l'automobile fondata sul lavoro

TORINO

Recuperi diffusi

TORINO — La settimana inizia con il mercato che ha dimostrato una buona tenuta e in molti casi discreti recuperi. Migliorano sensibilmente i valori del gruppo Ambrosiano [illegible] in testa La Centrale che recupera quasi il 12 per cento, le Toro ord. che migliorano del 6% e le Toro pr. del 4. Ma nel complesso è tutto il listino che iscrive recuperi più o meno marcati.

I compratori si sono indirizzati in particolare sugli assicurativi, cosicché si ha un progresso medio in questo comparto di circa il 3%; migliorano anche i bancari, ma con progressi più contenuti: +2,83 il Banco di Roma, +2,15 l'Interbanca. Nei finanziari si

hanno miglioramenti per Ifi pr. (+5,50), Pirelli [illegible] C. (+6,40), Pirelli Spa (+3).

Anche i valori locali, a parte qualche contrasto [illegible] Unicem (—2,65%) e Ferco (—0,50) hanno dimostrato una buona tenuta [illegible] progressi del 2,38% per le Fiorio, dell'1,57% per le Ipi e dell'1,97% per le Gilardini; resistenti anche le Cir.

Reddito fisso discretamente [illegible] attivo [illegible] progressi più marcati per i valori di Stato. Le Fiat chiudono a 1660 le ordinarie a 1350 le privilegiate.

MILANO

Forti rialzi

MILANO — La Borsa ha ritrovato improvvisamente nuove energie eliminando i motivi di pesantezza che nei giorni scorsi avevano depresso sui minimi dell'anno i corsi. [illegible] il mercato [illegible] filato via calmo, con attività molto [illegible] tenute, attraverso scambi equilibrati. Ricoperture e acquisti veloci [illegible] alcuni titoli finora molto depressi hanno agito sul mercato che [illegible] mano a mano si è così risvegliato, riportando verso il finale i corsi [illegible] livelli abbastanza equilibrati

[illegible] recuperi hanno così potuto registrare i grossi titoli assicurativi e finanziari. Meglio tenuta è apparsa anche la Centrale, mentre il Banco Ambrosiano non è quotato; [illegible] due Fiat si [illegible] decisamente riprese, seguite dalle [illegible] e anche le Montedison hanno guadagnato terreno.

Finale rapidissimo [illegible] in denaro. L'indice generale [illegible] Borsa è salito nella prima parte della seduta [illegible] +2,4 per cento; ma sul finale si è portato addirittura [illegible] più 3,7. Confermato il mutato volto della Borsa dopo gli ultimi avvenimenti sul caso Calvi.

Dopoborsa ancora migliore: le Ifi sono salite a 3350; reddito fisso senza variazioni di rilievo, con attività centrata su Bot [illegible] Carte di Credito e obbligazioni indicizzate.

Nuovi [illegible] del dollaro Lira supera quota 1397

Il dollaro continua a toccare nuovi record su tutte le valute. In Italia è salito d'un balzo, in apertura, sopra le [illegible] lire, avanzando rapidamente nel giro di mezz'ora fino a toccare [illegible] quota 1394-1394,50 intorno alle dieci; la chiusura è [illegible] fissata a [illegible] lire. La spinta al rialzo è sempre determinata dagli alti livelli dei tassi di interesse.

L'oro [illegible] in forte ribasso; è sceso sotto quota 300 dollari.

Cambi Bancari
quotazioni informative

Banconote (Milano)

Dollaro [illegible]	1396,80-1397,20
Sterlina	2402,50-2404,00
Marco tedesco	562,00-562,20
Franco svizzero	652,30-652,80
Franco francese	202,50-202,80
Franco belga	29,35-29,36
Scellino austriaco	— —
Fiorino olandese	508,25-508,75
Yen	5,41- 5,41

LE AZIONI A TORINO

Titoli	21-6	17-6
ALIMENTARI		
Alivar	2590	2550
Eridania	[illegible]	900
[illegible]	215	210
[illegible]anagr. Vit.	8900	8900
ASSICURATIVI		
C. Ass. Mi ord.	[illegible]	13800
C. Ass. Mi priv.	10300	10300
Comp. Latina ord.	650	650
Comp. Latina priv.	520	520
Generali	129900	125200
RAS	[illegible]	90000
SAI	[illegible]	23000
SAI 1-5-81	23800	22000
SAI priv.	24100	21200
Toro Ass. ord.	10850	[illegible]
Toro Ass. priv.	8400	7800
[illegible]		
B. Comm. Italiana	[illegible]	[illegible]
Banco di Roma	29000	[illegible]
Credito Italiano	[illegible]	4160
Interbanca priv.	[illegible]	18600
Mediobanca	[illegible]	59000
[illegible] - EDITORIALI		
Burgo ord.	3150	[illegible]
Burgo priv.	[illegible]	[illegible]
Cart. Ital. Riunite	49	47
CEMENTI - CERAMICHE		
Pozzi Ginori ord.	90	90
Pozzi Ginori risp.	90	90
Eternit ord.	490	[illegible]
Eternit pref.	460	460
Unicem	[illegible]	15200
CHIMICI		
Italgas	780	1125
Mira Lanza	19000	19100
Montedison	93	84
Paramatti	1870	1910
Pierrel	900	900
Saffa ord.	3490	3490
Saffa risp.	[illegible]	[illegible]
SAIAG	[illegible]	1190
COMMERCIO		
Rinascente ord.	345	335
Rinascente priv.	235	230
[illegible]	6200	6400
COMUNICAZIONI		
Alitalia priv.	1250	[illegible]
Autostr. To-Mi	6150	6850
Italcable	[illegible]700	8700
NAI	64	66
SIP	1125	1125
ELETTROTECNICI		
M. Marelli	685	[illegible]
M. Marelli risp.	645	645
FINANZIARI		
Bastogi IRBS	[illegible]	115
Borgosesia ord.	8200	[illegible]
Borgosesia risp.	3900	[illegible]
Centrale	[illegible]	2350
Centrale risp.	1455	1400
Finsider	35	33
Fiscambi	2000	2000
Gim	[illegible]	[illegible]
IFI priv.	[illegible]	3175
IFIL	[illegible]	4700
[illegible]	2200	[illegible]
Mittel	[illegible]	1190
Pirelli & C.	2320	2130
Pirelli S.p.A.	1280	1210
Pirelli S.p.A. risp.	[illegible]	[illegible]
SAROM	3000	3000
Schiapparelli	785	785
[illegible]	1730	1730
SMI	[illegible]	[illegible]
SIFA	810	810
[illegible]ET	[illegible]	1730
IMMOBILIARI		
B.I.I. ord.	600	600
B.I.I. risp.	565	565
Condotte Acq	150	565
Fer-Co	198	180
Gen. Imm. Sogene	1390	1350
I.P.I.	1610	1585
ISVIM	20800	20800
Risanam. Napoli	8600	8500
[illegible] - AUTOMOBILISTICI		
Castagnetti	1015	1000
Fiat ord.	1560	—
Fiat priv.	1340	—
Gilardini	4130	4050
Graziano	—	—
[illegible]	2320	2270
[illegible]	—	—
Olivetti priv.	2000	1890
Westinghouse	[illegible]	18800
MINERARI [illegible] ESTRATTIVI		
Dalmine	370	370
Fornara	216	212
Talco Grafite	31500	29950
TESSILI		
[illegible]	4300	[illegible]
Fisac	8250	[illegible]
Fisac risp.	7700	7700
[illegible]	690	640
Snia Visc. priv.	—	—
DIVERSI		
Acque Potabili	2550	2550
CIGA	[illegible]	4300
[illegible]	[illegible]	4100
CIR risp.	[illegible]00	4100
Pacchetti	80	80
Torino Nord	—	—
OBBLIGAZIONI [illegible] CONVERTIBILI		
Ass. Gen. 12% 81/88	215	215
Centrale 13% 81/88	[illegible]	96
IRI Stet 7% 73/88	[illegible]	70
M.C. Erba 7% 73/88	—	—
M. Mont. 7% 73/88	67 50	67,50
M. Olivetti 12% 73/88	215	220
M.S. Spirito 7% 73/88	310	310
Mira Lanza 12% 73/88	—	—
Pirelli 13% 81/91	98	[illegible]

REDDITO FISSO A TORINO

Titoli	21-6	17-6
VALORI DI STATO		
Rendita 5%	40 10	40 10
Edil. Scol. 5,50% 67	99	99
Edil. Scol.5,50% 68	87 50	87 50
Edil. Sco. 5,5% 69	86 50	86 50
Edil. Sc. 6% 70	78	78
Edil. Scol. 6% 71	70	70
Edil. Scol. 6% 72	69	69
Edil. Scol. 9% 75/90	72	72
Edil. Scol. 9% 76/91	70	70
Edil. Scol. 10% 77/97	78	78
DD.PP. Comp. Pr 10%	70	70
C.C.T. 10% 85	91	91
C. Cr. Tes. 1-3-82	—	—
C. Cr. Tes. 1-5-82 I	—	—
C. Cr. Tes. 1-5-82 II	—	—
C. Cr. Tes. 1-6-82	—	—
C. Cr. Tes. 1-7-82 I	99 95	99 95
C. Cr. Tes. 1-7-82 II	99 90	99 90
C. Cr. Tes. 1-8-82	99 95	99 90
C. Cr. Tes. 1-10-82 I	99 85	99 80
C. Cr. Tes. 1-10-82 II	[illegible]	99 80
C. Cr. Tes. 1-12-82	99 80	[illegible]
C. Cr. Tes. 1-1-83	[illegible]	99 90
C. Cr. Tes. 1-10-83	99 50	99 50
C. Cr. Tes. 1-3-84	98 85	98 60
C. Cr. Tes. 1-4-84	99 60	99 60
C. Cr. Tes. 1-6-84	[illegible]	98 80
B.T.P. 5,50% 82	—	—
B.T.P. 12% 87	82 10	82 10
B.T.P. 12% 82 I	—	—
B.T.P. 12% 82 II	—	—
B.T.P. 15% 1-1-83	97 90	97 85
B.T.P. 12% 1-10-83	[illegible]	90 90
B.T.P. 12% 1-1-84	88 70	88 60
B.T.P. 12% 1-4-84	87 15	87 15
B.T.P. 12% 1-10-84	[illegible]	86 50
OBBLIGAZIONI		
Enel 6% 65 I	78 40	78 40
Enel 6% 68 I	67	67
Enel 6% 69 I	64	64 50
Enel 7% 73	58 10	58 20
Enel 10% 75 I	—	—
Enel 76 indicizzate	135 50	[illegible]
Enel 77 I indicizzate	134 30	134 30
Enel 77 II indicizzate	134	133 20
Enel 12% 80	81 50	81 50
Enel 12% [illegible]	95	95
IRI 5,50% 61	69 50	69 50
IRI 6% 65	88 90	88 90
IRI 12% 77	74	74
Autostrade 6% 68/88 I	66 30	66 30
Autostrade 7% 71/88	76 80	76 80
Autostrade 9% 76/88	77	77
C.C.OO.PP. 5%	[illegible]	[illegible]
C.C.OO.PP. 5,50%	53 50	53 20
C.C.OO.PP. 6%	47 80	47 80
C.C.OO.PP. 7%	[illegible]	44 30
C.C. Int. St. 6% 66 1°	71 90	71 90
C.C. Int. St. 6% 67 2°	71 20	71 20
C.C. Int. St. 6% 68 3°	67 10	67 70
C.C. Int. St. 7% 70 1°	60 70	61 10
C.C. Int. St. 7% 71 2°	59 60	59 60
C.C. Int. St. 7% 72 3°	—	56
CC.OO.PP. Anas 6% 66	47 20	47 20
CC.OO.PP. Anas 7% 72	48 10	48 70
CC. Aut. 7% 70 1°	45 70	45 70
CC. Aut. 8% 74 I	43	43
FF.SS. 6% 66 1°	75 50	76 50
FF.SS. 6% 67	70 60	70 60
FF.SS. 6% 69 1°	61	61
FF.SS. 7% 72 1°	69	69
Amm. FF.SS. 7% 70	60 60	60 50
Amm. FF.SS. 10% 75 I	[illegible]	84
Amm. FF.SS. 12% 79 II em.	86	[illegible]
P. Verde 6% 64 1°	85	85
P. Verde 7% 71 1°	81	81
ICIPU 6%	69 50	69 15
ICIPU 8% F 75	n.t.	n.t.
ICIPU 7% G 72	[illegible]	65
IMI 25 6% 66	95 80	95 80
IMI 26 6% 67	89 75	89 80
IMI 28 7% 70	89 20	89 10
IMI 29 7% 70	89 [illegible]	89 50
Olivetti [illegible]50% 62/82	—	—
Medison 13,5% 78/91 ind.	116	116
Città Torino 6% 52/84	75	75
Pr To AEM 5,5% 60/85	80 50	80 50
Pr To AEM 5,5% 62/85	80 50	80 90
Città di Milano 7%	80	80
Città di Milano 10%	84 90	81 90
Ist. S. Paolo To 6%	47 50	47 50
Ist. S. Paolo s. conv. 6%	55	55
S. Paolo OO.PP. 6% ex 5%	44 60	44 60
S. Paolo OO.PP. 6%	47 50	47 50
S. Paolo OO.PP. 9% Ecu 79/89	[illegible]	87 40
C. Risp. PP.LL. 6%	[illegible]	46 20
C. Risp. PP.LL. conv. 6%	48 50	48 50
Fond. Piemonte V.A. 6%	[illegible]	[illegible]
Fond. Piemonte V.A. 7%	70	70
Piemonte V.A. OO.PP. 7%	65	65
OBBLIG. CONVERTIBILI		
Med. Sip 7% 73/88	69	69
Med. S. Spirito 7% 73/88	310	311
Med. Olivetti 12% 79/89	[illegible]	214
Med. FIDIS 13% 81/91	[illegible]	104
Beni Imm. It. 12% 80/85	120	123
Iri STET 7% 73/88	68 50	68 50
S. Paolo S. Italcavi 12%	179 50	179 50

LE AZIONI A MILANO

(valori pervenuti alle ore 14)

Titoli	21-6	17-6
ALIMENTARI		
Alivar	2510	2500
Bonifiche Ferr.	[illegible]	25900
Eridania	[illegible]	[illegible]
Ind. Buitoni P.	3740	3710
Buitoni risp.	[illegible]	3780
Ind. Zuccheri	[illegible]	[illegible]
Milano Agr. Vit.	—	8700
Sermide ord.	110	110
Sermidi priv.	91	96
Sermide risp.	103 75	103 75
ASSICURATIVI		
Alleanza Ass.	[illegible]	34900
Ausonia	[illegible]	1500
C. Ass. Mi ord.	[illegible]	13100
C. Ass. Mi risp.	10450	[illegible]
C. Latina ord.	641	[illegible]
C. Latina priv.	[illegible]	530
FIRS	[illegible]	2500
FIRS risp.	[illegible]	921
Generali	[illegible]	125000
Italia Ass.	18550	17900
L'Abeille Ital.	34200	33500
La Fondiaria	—	43500
RAS	93000	88000
SAI	24420	22900
SAI 1-5-81	23600	21750
SAI priv.	24200	21210
Toro Ass. ord.	10610	10000
Toro Ass. pr.	8410	7710
BANCARI		
B. Ambrosiano	—	25850
B. Comm. Ital.	30090	30150
Banco Roma	29010	28010
Banco Lariano	6760	6460
Cred. Italiano	4200	4195
Cred. Varesino	6610	5900
Interbanca pr.	18970	18450
Mediobanca	62250	59310
B. [illegible] Veneto	6810	6810
CARTARI-EDITORIALI		
Burgo ord.	3100	3200
Burgo priv.	3500	3960
Burgo risp.	6350	6350
[illegible] Medici	1050	1030
Mondadori pr.	3600	3620
CEMENTI - CERAMICHE		
Cementir	3000	2855
Pozzi-Ginori	94	[illegible]
Pozzi-Ginori risp.	90	90
[illegible]	475	485
Eternit pref.	445	[illegible]
[illegible]	25990	26000
Italcementi risp.	29000	34000
[illegible]	14650	14700
CHIMICI - GOMMA		
[illegible]	407	404
Caffaro risp.	410	[illegible]
Farmit. Erba	5210	5100
Italgas	770	761
Lepetit	27490	27400
Lepetit priv.	27610	27400
Mira Lanza	18620	18800
Montedison	89	81 25
Perlier	7000	6800
Pierrel	899	900
Pierrel risp.	595	565
Saffa	3480	3480
Saffa risp.	2900	3000
Siosalgeno	13200	12500
COMMERCIO		
La Rinasc. ord.	340 50	335
La Rinasc. priv.	229	230 50
Silos	6010	6400
Standa	2010	1979
Standa risp.	1765	1835
COMUNICAZIONI		
Alitalia priv.	1300	1165
Ausiliare	7600	7700
Autostr. To-Mi	6130	5865
[illegible]	9750	8650
NAI	[illegible]	65 50
Nord [illegible]	[illegible]	1000
SIP	1150	1099
ELETTROTECNICI		
Magneti M. ord.	635	670
Magneti M. risp.	603	600
Tecnomasio	125	125
FINANZIARI		
Acqua [illegible]	1899	1700
Agricola	18[illegible]	18350
Bastogi IRBS	[illegible]02	99
Bonif. Siele	28550	27510
Borgosesia o.	8350	8350
Borgosesia r.	3750	3750
Brioschi	1410	1350
Buton	2580	2700
La Centrale	2390	2180
La Centrale risp.	1475	1300
Euromobiliare	3350	3270
Fin. Breda	2600	2650
Finmare	54	54 75
Finrex	1215	11 80
Finsider	33	36
Fiscambi	1910	1945
Gemina	335	330
Gemina risp.	321	310
Generalfin	499	498
GIM	2501	2540
GIM risp.	1731	1820
IFI priv.	3299	3100
IFIL	4900	4700
IFIL risp.	3670	3590
Invest	2300	[illegible]
Italmobiliare	76500	84500
Mittel	1125	1134
Partec. Finanz.	680	711
Pirelli & C.	2330	2111
Pirelli SpA	[illegible]	[illegible]
Pirelli SpA risp.	[illegible]	[illegible]
Reina	[illegible]	17990
Reina risp.	26000	[illegible]
Riva F[illegible]	[illegible]	7800
Sarom	2920	2920
SME	[illegible]	1701
SMI	1739	1601
SMI risp.	[illegible]	1460
Stet	980	973
Terme Acqui	1100	1100
T. Acqui 1/7/81	—	—
IMMOBILIARI - EDILIZIA		
Aedes	[illegible]	[illegible]
B.I.I. ord.	587	564
B.I.I. risp.	588	581
COGE	1180	1122
Cogefar	[illegible]	1361 50
Cond. Acqua	153	149
De Angeli Frua	2515	2200
G. Imm. Sogene	1400	1360
Iniziative Ed.	25710	25680
ISVIM	[illegible]	20950
La Milano Centr.	—	7625
La Milano Centr. r.	—	[illegible]
Risanamento	[illegible]	8400
SIFA	594	820
MECCANICI - AUTOMOBILISTICI		
FIAT ord.	1651	1590
FIAT priv.	1350	1308
Franco Tosi	[illegible]	12600
Gilardini	[illegible]	4095
Olivetti ord.	2320	2270
Olivetti priv.	1990	1915
Olivetti risp.	2310	2210
Westinghouse	20000	18500
Worthington	2050	2005
MINERARI - METALLURGICI		
Broggi Izar	2455	2401
Dalmine	371	367
[illegible]	2195	2245
Falck risp.	2130	2130
Ilssa-Viola	900	[illegible]
La Magona	4110	3966
Pertusola	—	540
Trafilerie	[illegible]	3650
TESSILI		
Cent. e Zinelli	19 50	19
Cantoni	4300	4220.
Cucirini	[illegible]	1952
Cascami Seta	[illegible]	4570
Eliolona	2001	1775
FISAC	[illegible]	8200
FISAC risp.	7810	7810
Linif. e Can. o.	2380	2370
Linif. e Can. r.	1270	1228
Marzotto ord.	1825	1800
Marzotto priv.	—	—
Marzotto risp.	2050	2060
Olcese Venez.	[illegible]	24 50
Rotondi	9220	9205
Snia Visc. o.	689	637
Unione Man.	24560	24450
Zucchi	3445	3440
DIVERSI		
Acq. De Ferrari	2431	2400
Acq. De Ferr. r.	2380	[illegible]
Acque Potabili	2600	2520
Calzat. Varese	[illegible]	5000
C. Varese 1/7/81	—	—
Cavarzere	3260	3000
CIGA Hotels	[illegible]	4290
CIGA 1/1/82	4250	4150
[illegible]	4000	4000
CIR risp.	4080	4200
Pacchetti	81	85
Trenno	8710	8740

Galleria Umberto I in «festa grande» ieri mattina

I 35 titolari delle [illegible] che vi hanno sede si sono trovati per trascor[illegible] una giornata insieme - Premiati i commercianti «più [illegible]

Ieri mattina i commercianti della galleria Umberto I [illegible] Torino si sono riuniti in un incontro denominato «la festa dell'amicizia». Promotore ed animatore: il cav. [illegible] lavoro Beppe Bertetti contitolare della profumeria «Elide» che ha sede in galleria da oltre trent'anni.

La manifestazione [illegible] iniziata con la Santa Messa celebrata nell'atrio della galleria dal parroco del Duomo di Torino don Felice Cavaglià, [illegible] quale all'omelia [illegible] l'altro, detto: «Questo è un momento di consolazione, consolazione che passa attraverso la solidarietà e la presenza [illegible] Dio; è estremamente positivo il fatto che si sia trovato il tempo, il momento e il luogo per fare festa insieme».

Dopo la Messa è seguita la distribuzione di premi fedeltà ai titolari delle [illegible] oltre trenta anni di anzianità. A distribuire i premi l'assessore Libertino Scicolone [illegible] la consigliere regionale Emilia Bergoglio.

Tra i decani premiati il dott. Franco Assetto titolare [illegible] farmacia «ex Maurizia[illegible]no» fondata [illegible] tramandata [illegible] padre in figlio. Altra ditta [illegible] oltre cento [illegible] la Oglino Gerbella (borse e ombrelli) fondata [illegible].

Seguono le ditte: Canuto e Verra 1900: Bianchi [illegible]; Possi 1927; Casolati 1928: Casa tuta 1927; Elide [illegible]. Tra i premiati il sig. Sergio Lee: un cinese di Hong Kong a Torino [illegible] quando ha aperto [illegible] negozio «articoli orientali», sposato [illegible] una torinese, ha due figli.

Dopo [illegible] premizione [illegible] tutti gli interventi, circa 200, è stato servito un pranzo nell'atrio della galleria, nel corso del quale hanno parlato il dott. Assetto il quale [illegible] sottolineato il fatto che [illegible] prima volta in tanti anni che «vedo riuniti a festeggiare [illegible] in [illegible] clima di gioiosa festa, tutti gli operatori della galleria a coronamento dei moltissimi [illegible] ni di intenso lavoro al servizio del pubblico».

La consigliera regionale Bergoglio, nipote della fondatrice di [illegible] delle aziende presenti in galleria, ha tra l'altro detto: «Sono particolarmente felice di partecipare [illegible] questa festa che evidenzia una realtà costituita dalle aziende [illegible] conduzione familiare presenti nel cuore commerciale di Torino. Queste rappresentano un patrimonio culturale e sociale che deve [illegible] sostenu[illegible] per tutto quanto di positivo [illegible] aggregante rappresenta». Durante tutta [illegible] manifesta[illegible] la fanfara dei bersaglieri [illegible] di Chivasso ha allietato [illegible] festa.

Raffaele Sofia

Il prestigio dell'alta profumeria nel cuore del centro storico

CHANEL
PARIS

Con le sue fragranze femminili [illegible] maschili
e il suo maquillage

PROFUMERIA ELIDE

GALLERIA UMBERTO I, 30 - TEL. 54.20.14 - 10122 TORINO

Soc. Acc. Bambi 10122 TORINO

Galleria Umberto 1° [illegible] - Tel. 530.187
(Ingresso [illegible] Piazza [illegible] Repubblica Porte Palazzo)

CONFETTI [illegible] BOMBONIERE

Servizi speciali per
Nozze - Battesimo
Prima Comunione
Conseguimento Lauree

RICCO [illegible] ARTICOLI DA REGALO

Visitate all'interno il grandioso campionario e confrontate i prezzi di assoluta concorrenza

CONFEZIONI SU MISURA
DIVISE - INDUMENTI DA LAVORO

FAST
di G. FRANCHINO

Galleria Umberto I - Int. 19
Telefono 53.48.44 - Torino

Ditta GHERZI

Grande assortimento:
PELLICCERIA - C. [illegible]PPELLERIA - GUANTI
ACCONCIATURE - VELI - MAZZI - ABITI SPOSA

Galleria Umberto I, 9 - [illegible] TORINO - Telef. 530.481

ERBORISTERIA
della Basilica

Tutte le erbe per la salute, bellezza, cucina

Le nostre amiche api ci regalano il miele, la pappa reale, il polline, la [illegible] vergine

Tel. 53.78.82 - Galleria Umberto I n. 4 TORINO

Da oltre ottant'anni
garanzia di serietà ed esperienza

BOMBONIERE CANUTO

Splendidi servizi per nozze
comunioni - battesimi e tutte le ricorrenze

Vastissimo assortimento articoli regalo

Galleria Umberto I
angolo [illegible] della [illegible]
Telefono (011) 519.678

[illegible] Milano 10
Telefono 542.322

Inaugurata nel 1890 con la «rivoluzione» del soffitto di vetro

Riportiamo le cronache dell'epoca che parlano di «insieme simpatico ed elegante, molto rispondente all'uso cui è destinato»

L'apertura della galleria Umberto I, il primo aprile 1890, viene descritta ricchezza di particolari dalla «Gazzetta Piemontese» quel giorno. Per Torino fu un avvenimento storico. Da una settimana il giornale, che poi assumerà il nome *La Stampa*, aveva centrato cronache sull'avvenimento considerato tra i più importanti dell'anno. Scrive cronista: *«Fino prime di oggi gente numerosissima a visitare nuova galleria Umberto I che piazza Emanuele Filiberto si estende via Basilica che i coraggiosi fra Marsaglia vollero aprire senza solenne inaugurazione con quel senso pratico che li consigliò nell'impredimento questo lavoro e nel modo di attuarlo».*

In effetti per Torino ed i torinesi l'opera fu per decenni quello che si potrebbe definire un «salto di qualità» sia per le strutture commerciali che per l'aspetto «mondano» della questione. Gli eleganti caffè al coperto divennero luogo di ritrovo preferito di molta gente che prese darsi convegno nella galleria ben presto divenuta alla moda. Già quando venne dato l'annuncio della costruzione, e delle dimensioni che avrebbe avuto, la notizia suscitò scalpore.

Ecco viene descritta sempre dalla «Gazzetta Piemontese» in articolo presentazione: *«La opera edilizia comprende tre tronchi distinti galleria. Due tronchi corrono parallelamente, l'uno da via Basilica piazza Emanuele Filiberto* (l'attuale Porta Palazzo, n.d.r.) *l'altro dalla stessa via alla via Beccherie a quella del Bastion Verde. Il terzo tronco normale ai due precedenti, sbocca sotto i portici di piazza Emanuele Filiberto».*

A parte i riscontri topografici, i nomi delle vie sono ovviamente mutati nel frattempo, null'altro cambiato. Le dimensioni rimaste le stesse compresa l'elegante e, ai tempi, rivoluzionaria struttura in ferro che sostiene il soffitto di vetro. Il primo tronco misura 118 metri lunghezza, se si comprendono gli imbocchi dai due lati. Il secondo ha una lunghezza di 66 metri che con gli imbocchi tocca gli 80 metri. Il terzo tronco è lungo 36 metri. Ciascuna delle gallerie è di 6 metri, l'altezza dal suolo al cornicione è di 7 metri mezzo. Sopra il cornicione è posta la copertura in ferro vetro, mentre nel punto cui le gallerie si incrociano sorge una cupola anch'essa ferro e vetro.

Dice una cronaca dell'epoca: *«La opera costruita in nemmeno un anno su disegno dell'ingegnere Lorenzo Rivetti, si presenta non linee grandiose o monumentali, offre insieme simpatico elegante perfettamente rispondente all'uso cui è destinata. Tutto pavimento in marmo bianco grigio, pure in marmo sono gli zoccoli. La decorazione è in parte dipinti in parte in stucco. Le botteghe pian terreno, che hanno tutte ammezzato, sono chiare, ben disposte, costruite secondo il gusto moderno. Esse già affittate per oltre una metà ad alberghi, birrerie, farmacie, macellerie, eccetera. Non ha proporzioni molto vaste, sembra benissimo riparata dall'aria promettendo di riuscire praticabilissima tanto nella fredda che nella calda stagione. L'avviso di quanti l'hanno sinora visitata è favorevole. Tra gli stabilimenti più notevoli situati all'interno ricordato il grande ed elegante Caffè Torinese con fiaschetteria, birreria e bigliardi, trattoria della Galleria Umberto I l'antica farmacia dell'Ordine Mauriziano».*

Come si vede non c'è da stupirsi se in breve spazio tempo la galleria divenne posto di moda e ritrovo, soltanto commerciale importante ancor oggi che la città si è sviluppata in mille altre direzioni. In particolare nel caffè della galleria resiste tuttora quella che un'usanza che rese famoso Torino in tutta Italia.

Casa della tuta s.r.l.

tutti gli indumenti da lavoro

- *Grembiuli per ufficio, negozi, casa*
- *Tute, camici giacche*
- *Confezioni alberghiere*
- *Pantaloni, assortimento jeans*

10122 TORINO
GALLERIA UMBERTO I - Tel. 55.38.18

Una "casa" per la tuta nella vecchia Torino

Dal 1935 esiste a Torino una azienda che si occupa di forniture per l'abbigliamento da lavoro. Offre articoli in esclusiva a una vasta gamma di scelta di grembiuli per ufficio, negozi, casa. E tute, camici e giacche, oltre che confezioni alberghiere. Il negozio, situato sotto la Galleria Umberto I (piazza della Repubblica), presenta ambiente decisamente . Esemplare è la cortesia con cui la signora Marengo e le sue collaboratrici servono la clientela. "La Casa della Tuta"; questo il nome del negozio, tratta anche abbigliamento sportivo, soprattutto jeans, delle migliori marche.

Bressano Marco
Il calzaturiere della Galleria

GALLERIA UMBERTO I, 25
TEL. 543.501 - 10122 TORINO

ALLA STELLA D'ITALIA
PERIN-BERT AGNESE

Maglierie biancherie
Confezioni per bambini
Specialità corredini per neonati
e vestiti per comunione

Piazza della Repubblica 2
540.809 10122 TORINO

GIOVANNI CONSOLATI
OROLOGERIA - OREFICERIA

Galleria Umberto I
Telefono 510.706
10122 TORINO

LANERIE - SETERIE - DRAPPERIE
ARTICOLI PER SPOSA
ARTICOLI PER ARREDAMENTO

Blanchi Natale e figli
Galleria Umberto I 77 - TORINO - Tel. 546.716

MOBILI DA GIARDINO
MOBILI GIUNCO CESTERIA

Giocattoli - Carrozzelle
Lettini - Passeggini
Seggioloni

OGLINA
di G. Gerbella

Galleria Umberto I - Piazza Repubblica, - Telef. 546.870 - 517.239
10122 TORINO - c/c Postale n. 18544106 - C.C.I.A.A. 145047

DOMANI L'AUTOPSIA DIRA' SE E' SUICIDIO O DELITTO

Troppi dubbi e interrogativi inquietanti sulla fine di Calvi - Come è stato scoperto il cadavere sotto il ponte del Tamigi - La meccanica con cui il finanziere si sarebbe tolta la vita sembra poco attendibile - L'ombra della Loggia P2

Domani si conosceranno i risultati dell'autopsia sulla sal[redacted] Calvi. Si chiarirà la tragica fine del presidente del [redacted] Ambrosiano? Agli esami necroscopici è presente anche il medico legale. [redacted] professor Giusti, a Londra fin da [redacted] scorso, [redacted] agli avvocati Giorgio Gregori [redacted] Pietro Moscato, i legali che hanno assistito il finanziere nelle sue vicende giudiziarie.

Il sostituto procuratore Domenico Sica, il questore Fatuto (reponsabile della sezione italiana dell'Interpol) [redacted] il vicequestore [redacted] Sena, capo della squadra mobile [redacted] ritorno da Londra, mantengono [redacted] più stretto riserbo sugli elementi raccolti, ma la tesi del suicidio sostenuta in un primo tempo scricchiola sempre di più.

[redacted] brancola, comunque, ancora nel buio. Da Emilio Pellicani, il mediatore di affari che accompagnò Calvi a Venezia e poi [redacted] Trieste, arrestato [redacted] Roma [redacted] reticenza, gli inquirenti sembra non abbiano avuto molti chiarimenti. Una coinci[redacted] singolare — la [redacted] all'aeroporto di [redacted] Legionari venerdì scorso, una delle tappe [redacted] Calvi, [redacted] Uberti, forse l'unico pilota iscritto alla [redacted] — getta un'altra ombra inquietante.

[redacted] anche le rivelazioni [redacted] Roberto Rosone, n. [redacted] dell'Ambrosiano, sfuggito nell'aprile [redacted] un attentato: *«L'ordine [redacted] uccidermi partì dal Banco»*.

LONDRA — Calvi è stato trovato impiccato ad un tubolare di ferro di un'impalcatura [redacted] dalle [redacted] del Tamigi, proprio sotto all'arcata del ponte Blackfriars, nella City di Londra.

In quel punto la riva destra (settentrionale) del Tamigi è costeggiata da un viadotto in cemento armato, leggermente sopraelevato [redacted] l'impalcatura. [redacted] ferro emerge dall'acqua distante poco più [redacted] un metro dal parapetto del viadotto. Una scaletta [redacted] ferro installata sul lato esterno del parapetto facilita l'accesso all'impalcatura.

Secondo la [redacted] del suicidio, Calvi avrebbe scavalcato il parapetto, e servendosi della scaletta, avrebbe raggiunto il tubo orizzontale più vicino dell'impalcatura, avrebbe legato l'estremità di una corda [redacted] uno dei tubi (il nodo scorsoio già applicato al suo collo), quindi si sarebbe lasciato andare penzoloni, restando strangolato. Quando [redacted] ritrovato, dopo poche ore, il suo corpo [redacted] parzialmente immerso nelle acque, e ciò a [redacted] dell'alta [redacted] che interessa fortemente il Tamigi.

Questa tesi presenta, [redacted] si è espressa la polizia londinese, delle *«circostanze sospette»*. Innanzitutto [redacted] strano (anche [redacted] non impossibile) che [redacted] uomo di 62 anni, quanti [redacted] aveva Calvi, possa scegliere un sistema [redacted] genere per impiccarsi: scavalcare il parapetto e raggiungere i tubi di ferro emergenti dalle acque non è un'impresa impossibile, ma certo [redacted] facile né agevole [redacted] compiere.

Secondo un portavoce della polizia inglese, Calvi infatti è stato trovato impiccato alla estremità dell'impalcatura opposta al punto [redacted] cui [redacted] trova la scaletta. Egli avrebbe dunque percorso tutta l'impalcatura, lunga oltre cinque metri, per raggiungere l'altro capo, [redacted] non [redacted]bile ma piuttosto difficile: sui tubi infatti non esistono tavole, assi o altro ripiano su cui camminare agevolmente: Calvi [redacted] portato alla estremità opposta reggendosi in equilibrio [redacted] un tubo e appoggiandosi probabilmente al muro del viadotto. [redacted] sotto scorrono le acque del Tamigi.

La polizia [redacted] a quanto sembra, considera possibile [redacted] da [redacted] escludere, almeno ufficialmente, questa versione dei [redacted] Attanagliato dalla disperazione, Calvi avrebbe dunque deciso [redacted] farla finita, si sarebbe procurato [redacted] corda (acquistandola in un negozio durante [redacted] giorno, o in qualche altro modo) e poi, dopo alcune ore trascorse nelle vie [redacted] città, poco prima dell'alba si sarebbe recato lungo [redacted] Tamigi. Imbattutosi nell'impalcatura, avrebbe attuato il suo folle gesto.

Gli interogativi, oltre a quelli puramente «tecnici» relativi all'esecuzione del suicidio, sono numerosi. Perché, per esempio, Calvi [redacted] ha scelto un altro posto meno difficile per compiere il suo atto? Volendo, Londra (come ogni altra città) [redacted] infinte possibilità, meno complicate, per portare a termine un suicidio mediante impiccagione.

[redacted] polizia londinese, [redacted] effetti, considera anche l'ipotesi dell'omicidio, [redacted] è molto riservata a questo propostio ammettendo solo che non esclude nulla. Questa ipotesi non va incontro [redacted] alcuna [redacted] obiezione, ma presenta anch'essa aspetti poco chiari. Calvi potrebbe [redacted] stato portato sul posto già morto (per strangolamento) a bordo di un'automobile, fermatasi all'inizio del ponte Blackfriars. [redacted] uomini sostenendolo sottobraccio, lo avrebbero trascinato lungo le scale fino al viadotto, quindi [redacted] di essi scavalcando [redacted] parapetto, si sarebbe portato sull'impalcatura.

[redacted] complice [redacted] avrebbe porto il corpo esanime [redacted] Calvi con la corda già al collo, che sarebbe stata legata [redacted] un tubo. Quindi il corpo sarebbe stato [redacted] penzolare sul fiume.

La versione dell'omicidio appare più verosimile [redacted] si [redacted] l'ipotesi che il corpo sia stato portato sul posto da una [redacted] In queso caso, non ci sarebbero state tante [redacted]bazie da parte degli assassini.

La barca si sarebbe avvicinata al [redacted] di ferro più esterno (cioè quello [redacted] centro del fiume, proprio dove [redacted] stato trovato appeso il corpo) [redacted] cui sarebbe stata facilmente legata la corda con il cadavere. L'operazione sarebbe [redacted] in tal caso anche più sicura, perché il trasporto fino al tubolare non avrebbe presentato il rischio di essere scoperti [redacted] casuali passanti.

Un altro elemento [redacted] mistero della vicenda è dato [redacted] ciò che è stato trovato [redacted] corpo di Calvi: [redacted] al passaporto e ad un'ingente somma di denaro (per [redacted] milioni [redacted] lire, in diverse valute estere) le [redacted] sarebbero state piene [redacted] sassi (almeno 10 chili). Sorge spontanea la domanda [redacted] Calvi possa [redacted] raccolto tante pietre. [redacted] Londra non si trovano certo [redacted] primo angolo [redacted] strada. Questo elemento renderebbe però [redacted] complessa anche la versione dell'omicidio: le pietre, si rileva, si mettono infatti [redacted] chi si vuol far scomparire sott'acqua (alme[redacted] per un certo peridio di tempo in modo da renderne difficile l'identificazione) ma [redacted] quelle di uno che [redacted] vuol [redacted] per impiccato.

Il compito [redacted] polizia sarà ora quello di ricostruire il soggiorno londinese [redacted] Calvi. [redacted] si sa [redacted] tale proposito. [redacted] il «Daily Telegraph» nel [redacted] numero [redacted] oggi, Calvi sarebbe giunto a Londra [redacted] giorni fa [redacted] Venezia

Ambrosiano, oggi titoli in ripresa

[redacted] — *La chiarezza ha prevalso sulla emotività: la [redacted]mina [redacted] commissari [redacted] Banco Ambrosiano ha dato sicurezza agli operatori [redacted] piazza degli Affari e, pertanto, i titoli legati al Banco, [redacted] cui contrattazione era stata bloccata dalla Consob per eccessivi ribassi, hanno ripreso [redacted] salire. L'attenzione maggiore [redacted] stata riservata a Centrale Finanziaria, [redacted] cui progresso è stato del 13,27%. Va tenuto conto che i recuperi sono da legare [redacted] una situazione che l'azione al ribasso aveva inserito certamente in una non disinteressata azione speculativa che, pare, [redacted] bloccata. Queste le differenze tra le quotazioni di venerdì 18 giugno e quelle di oggi:*

	18/6	21/6	Differenza
Centrale Finanziaria	[redacted]	2.390	+13,27%
[redacted] ord.	10.150	10.610	+ 4,53%
[redacted] Ass. priv.	7.779	8.410	+ 8,23%
Banca Cattolica Veneto	6.850	6.810	— 0,58%
[redacted] Varesino	5.845	6.010	+ 2,82%

I prezzi fatti [redacted] listino hanno ulteriormente lievitato nel dopoborsa, mantenendo, quindi, la posizione al rialzo.

STAMPA SERA
Michele Torre
direttore responsabile
Carlo Bramardo
vicedirettore

Editrice LA STAMPA S.p.A.
[redacted] Giovanni Giovannini
Amministratore Delegato e Direttore Generale
Marco Benedetto
Consiglieri Vittorino Chiusano
Luca Cordero di Montezemolo
Umberto Cuttica
Carlo Masseroni
Francesco Paolo Mattioli
Sindaci Alfonso Ferrero (presid.)
Luigi Demartini
Giovanni Peradotto

Stabilimento tipografico: Edit. La Stampa S.p.A. - Via Marenco, 32 - 10126 Torino

© 1982 Edit. LA STAMPA S.p.A.

[redacted] N. [redacted]
DEL [redacted]

Temperatura a Torino, ore [redacted] + 24

[redacted] (ieri) +26
minima (ieri) +17

[redacted] PREVISTO: [redacted] tutte le regioni poco nuvoloso tranne annuvolamenti al Nord con brevi piogge. Banchi [redacted] nebbia nelle valli. TEMPERATURA: in aumento. VENTI: [redacted] di [redacted]zione variabile. MARI: poco mossi.

In Italia

Bolzano	+13	+33
Verona	+16	+30
Milano	+16	+30
Firenze	+16	+34
Bologna	+17	+30
Roma	+16	[redacted]
Napoli	+16	+30
Reggio C.	+18	+29
Palermo	+20	+25

In provincia

Aosta	+17	+23
Alessandria	+19	+28
Asti	+17	+26
Cuneo	+13	+18
Novara	+20	+27
Vercelli	+21	+28
Biella	+19	+26
Genova	+18	+24
Imperia	+20	+26
Savona	+19	+24

[redacted]

Atene	+14	+24
Bruxelles	+12	+28
Ginevra	+14	+25
Londra	+17	+26
Mosca	+12	+22
New York	+16	+26
Parigi	+17	+28
Tokyo	+18	[redacted]
Vienna	+13	+26

ENTE NAZIONALE PER L'ENERGIA ELETTRICA
Roma - Via G.B. Martini, 3

[redacted] AGLI OBBLIGAZIONISTI

PRESTITO OBBLIGAZIONARIO [redacted]
INDICIZZATO DI [redacted] L. [redacted]
[redacted] EMISSIONE (SIEMENS)

Il 1° luglio 1982 matura l'interesse relativo [redacted] semestre gennaio-giugno 1982 (cedola [redacted] 1) nella misura di L. 100.000 nette per ciascuna cedola, [redacted] alcuna trattenuta per spese.

Comunichiamo inoltre che:

a) per i titoli quotati esenti da imposte, di cui all'art. 5 punto A del regolamento, il tasso di rendimento, pari alla media aritmetica dei rendimenti medi effettivi dei mesi di aprile [redacted] maggio 1982, è risultato pari al 20,689%;

b) per i BOT a [redacted] mesi il tasso di rendimento, pari alla media aritmetica dei rendimenti corrispondenti ai prezzi di assegnazione delle [redacted] tenutesi nei mesi di aprile [redacted] maggio 1982, [redacted] risultato pari al 20,097%;

c) la media aritmetica dei tassi [redacted] cui [redacted]i precedenti punti a) e b) risulta, pertanto, pari al 20,393%, corrispondente al tasso semestrale equivalente del 9,724%.

In conseguenza, [redacted] norma dell'art. 5 del regolamento del prestito, le obbligazioni frutteranno per il [redacted]stre luglio-dicembre 1982 (cedola n. 2 scadente il 1° gennaio 1983) un interesse del 9,70% pari [redacted] L. 97.000 nette per ciascuna cedola, [redacted] alcuna trattenuta per spese.

Inoltre, allorché [redacted] norma dell'art. [redacted] regolamento [redacted] determinate le eventuali maggiorazioni [redacted] corrispondere sul capitale all'atto del rimborso, verrà considerato [redacted]er il secondo semestre di vita delle obbligazioni uno scarto positivo pari all'1,724%.

Ricordiamo infatti che, sempre [redacted] norma del suddetto articolo 6, secondo comma, del regolamento, i premi di rimborso risulteranno dalla media di tutti gli scarti, positivi [redacted] negativi, tra i rendimenti medi effettivi di ciascun semestre [redacted] l'8%, moltiplicata per [redacted] numero di semestri in cui le obbligazioni [redacted] rimborsare sono rimaste in vita.

ROSONE, IL VICE DI CALVI I KILLER SONO TRA DI NOI

Clamorose dichiarazioni del numero due del Banco Ambrosiano rimasto ferito ad aprile in un attentato - «Se il presidente voleva suicidarsi non sarebbe andato fino ■ Londra» - «E' stato fottuto da gente di cui ■ fidava ciecamente» - «Il suicidio mi convince poco, pochissimo»

MILANO — Con una cla- ■■■ intervista rilasciata al quotidiano ■■■■ «Il Giorno», il vicepresidente del Banco Ambrosiano, Roberto Rosone, solleva una ■■■ ■ inquietanti interrogativi sul sanguinoso attentato ■ cui fu vittima nell'aprile scorso (un ■■■ sparò per ucciderlo, ■■■ lo ferì alle gambe) e sulla morte ■■■■ del banchiere Roberto Calvi.

«*L'ordine* ■ *uccidermi partì* ■■■ *Banco*», ■■■ ■■■■ Un'affermazione gravissima che ■■■ ■■■ sconcertante realtà di intrighi e trame delittuose, ■ cui la tragica morte ■ del presidente del Banco Ambrosiano costituisce il fatto più grave ed emblematico.

Roberto Calvi si ■ ucciso ■ è stato ucciso?

«*Come prima impressione penso che* ■■■ *che voglia uccidersi* ■■■ ■■■■ *fino a Londra. Il Tevere* ■■■ *molto più vicino a Calvi* ■■■ *Tamigi*», dice Rosone.

C'è ■■■ filo che lega ■ morte ■ ■■■■ e il tentato omicidio di Rosone?

«*Dico* ■■■ *cosa sola* — risponde il vicepresidente del Banco Ambrosiano —. *E' fuori* ■■■■■■ *che* ■ *mandante del mio* ■■■■■ *omicidio va ricercato all'interno* ■■■ *Banco. C'è* ■ *segreto istruttorio da rispettare, ma le indagini* ■■■■ *molto avanti. Ed emerge una realtà spaventosa...* ■ ■■■■ *dante parte da qua dentro*».

Parole inquietanti. «*Io* ■■■■ *qui* ■■■■■ *12 ore al giorno. Mi* ■■■■ *piantato qui per difendere* ■■■ *interessi degli azionisti. Sono diventato scomodo* ■■■ *punto* ■■■ *venire eliminato*».

Rosone non vuol fare nomi, ma lascia intendere ■ sapere molto più di quanto non voglia dire. «*Dall'inchiesta stanno emergendo fatti di una gravità inaudita. C'è un mandato di comparizione pronto per* ■■■■■■ *in omicidio*».

ROBERTO ■■■■■■

Che cosa accadrà in futuro? Altra risposta carica di foschi presentimenti: «*Quale la prossima tappa? Il prossimo morto?* — si chiede Rosone — *Sono domande che* ■ *distruggono, che non ci fanno più dormire... Io* ■■■ ■■■■ *abituato a gestire la criminalità. Abbiamo* ■■■■ *la precisa sensazione che qui si stia arrivando a* ■■■ *pericoloso terremoto...*».

Se Roberto Calvi ■ stato ucciso, chi ■■■■ i mandanti? ■ i killers?

«*Se lo hanno ucciso lo hanno fatto solo per chiudergli la bocca... Fottuto* ■■■ *gente in cui credeva ciecamente. L'inizio dell'ultima tappa della* ■■■■ *vita, la fuga, è stato all'insegna della fiducia,* ■ *fine* ■ *un tradimento... Chi ha cercato di uccidere,* ■ *forse ha ucciso, vuole creare panico. Io non posso combattere contro* ■ *panico. Che* ■■■ *ce* ■ *mandi buona...*».

Ecco la «mappa del potere»

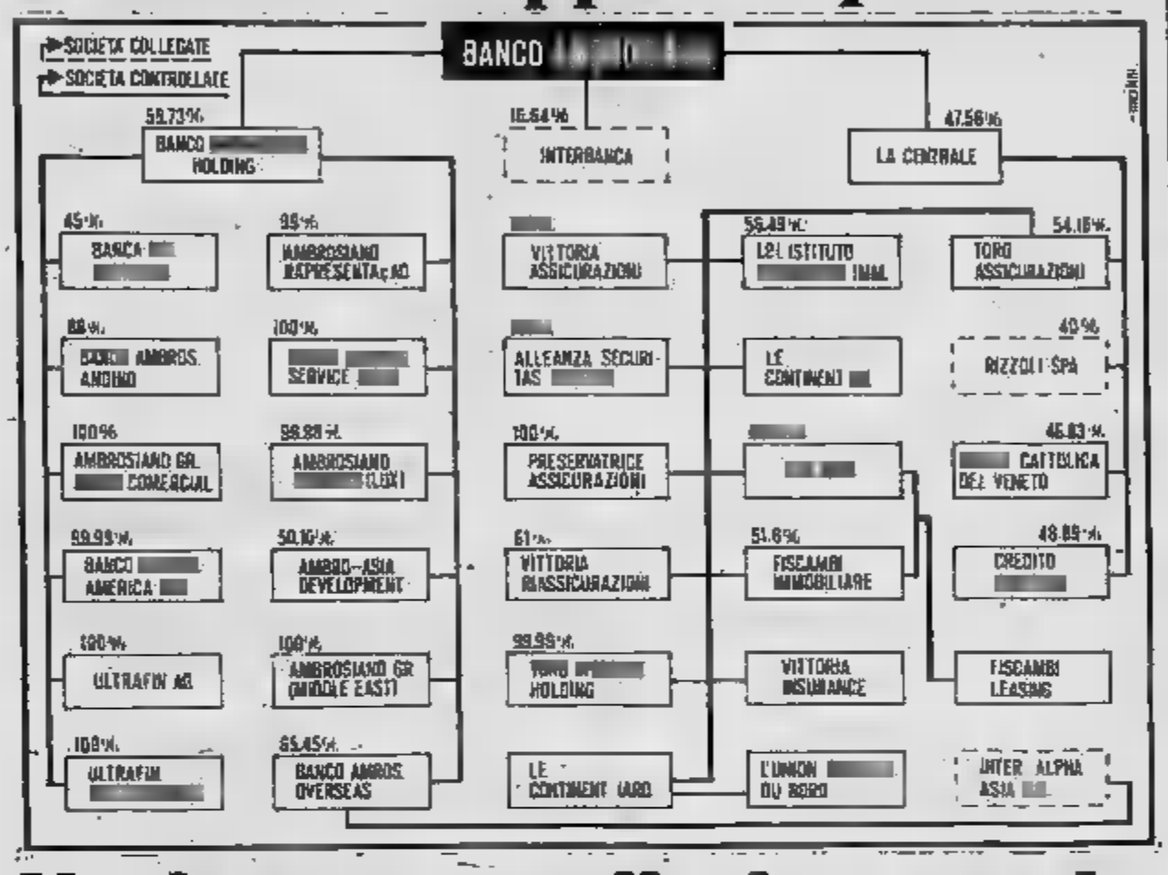

Un impero nella tempesta

Difficile penetrare nella rete intessuta per anni dal finanziere milanese - La prima pietra fu il Banco Ambrosiano

ROMA — *Con la morte* ■ *Roberto Calvi* ■■■ *impero* ■ *rimasto senza imperatore. E se prima era difficile penetrare* ■■■■ *fitta rete intessuta per anni* ■■■ *finanziere milanese, ora lo è ancor più. Quello che* ■ *certo è che* ■ «*prima pietra*» *della piramide* ■ *stata il Banco Ambrosiano, un istituto* ■ *credito dalla vita piuttosto tranquilla, attraverso il quale Calvi (passando per la «Compendium»), acquista il controllo della «Centrale»,* ■■■■ *nata* ■ *diventare la «cassaforte» del gruppo.*

Successivamente la «Compendium» lussemburghese, legata a Sindona, ■■■■ *trasformata prima degli Anni* ■■■ *nella «Banco Ambrosiano Holding»,* ■■■■ *quale partono quasi tutte le azioni finanziarie* ■ *Calvi all'estero. Con l'acquisizione della «Centrale», Calvi cambia radicalmente la fisionomia* ■■■■ *finanziaria* ■■■ *elettrica, nel* ■■■ *portafoglio, dal '72* ■ *'76, entrano i controlli della Banca Cattolica* ■■■ *Veneto, del Credito Varesino e* ■■■■ *Toro Assicurazioni, mentre* ■■■ *escono quelli delle* ■■■■■ *precedentemente possedute.*

La diversificazione eccessiva degli investimenti viene co- ■ ■■■■■■■■ ■ *la finanziaria assume* ■■■ *precisa fisionomia* ■ *holding nei settori bancario e* ■■■■■■■■■■ *Dei due tronconi, comunque,* ■ *il pri-* ■■■ *a svilupparsi maggiormente: la raccolta* ■■■■ *tre banche raggiunge infatti, complessivamente, oltre 12 mila miliardi, mentre il solo Banco Ambrosiano passa da un capitale* ■ *5 miliardi nel 1972 a* ■ *miliardi nel 1981.*

Se gli istituti italiani raggiungono risultati ■■■■ *rilevanti, i possessi detenuti all'estero, attraverso* ■ ■■■■■ *Ambrosiano Holding* ■ *Lussemburgo, comprendono, tra l'altro,* ■ *partecipazioni* ■ ■■■■ *trollo nella Banca del Gottardo,* ■■■ *Banco Ambrosiano Andina di Lima e in altre banche e finanziarie sparse nel mondo. Quanto all'altro troncone, quello legato all'attività assicurativa, basta considerare* ■ *ruolo che* ■■■ *avuto la «Toro» nell'espansione dell'impero del finanziere milanese. La compagnia di assicurazioni è, del resto, quella che* ■■■■■ *oggi possiede oltre* ■ *quattro per cento del capitale del Banco Ambrosiano, quel capi-* ■■■■ *che secondo quanto affermava Calvi* ■■■ *disperso fra 25 mila azionisti, ma che molti sostengono* ■■■■ *in gran par-* ■ ■ *alcune* ■■■■ *non identificate.*

■ *questo groviglio di operazioni finanziarie* ■■ *ne aggiunge, nella primavera* ■■■ *1981, un altro che desta quantome-* ■■■ *scalpore: Calvi, attraverso «La Centrale», acquista il 40 per cento della* ■■■■■ *Spa, aggiungendo così un'altra «pedina» al suo impero. Ma i colpi* ■ *scena non sono finiti e, dopo* ■■■ *accordo di* ■■■■ *durata tra Calvi e Carlo* ■■■ ■■■■■■■■ *(che porta quest'ultimo alla vicepresidenza dell'Ambrosiano), l'asse si rompe: De Benedetti si dimette e al* ■■■ *posto arriva* ■ *finanziere Orazio Bagnasco, proprietario del due per cento del capitale dell'istituto di credito.*

Ecco gli undici principali azionisti del Banco Ambrosiano, i quali, nel complesso, controllano il 19,48 per cento del capitale sociale dell'istituto ■■■ *credito.*

Italmobiliare (Gruppo Pesenti), quota capitale 3,62%.

Kredietbank (Anversa) 3,2%.

Credito Overseas (Panama) 2,71%.

Istituto Opere Religiose (Città del Vaticano) 1,58%.

Société Fiduciaire La Tour (Panama) 1,58%.

Credit Commercial de France-Suisse (Ginevra) 1,36%.

Relcofinanz (Vaduz) 1,21%.

Ulricor (Vaduz) 1,18%.

Interpart (Gruppo Bagnasco) 1,1%.

Cascadilla (Panama) 0,92%.

Lantana (Panama) 0,82%.

Ambrosiano Utile ■■■■

MILANO — Il Banco Ambrosiano, alla cui presidenza ■■■■■ Calvi era stato riconfermato nell'assemblea degli azionisti il 17 aprile scorso, ha attualmente un capitale sociale di 50 miliardi di lire. Nel 1981 l'utile del ■■■■ è stato ■ ■■ miliardi ■■■ milioni di li- ■■■ contro i 13 miliardi 354 mi- ■■■■ dell'esercizio ■■■

E il Vaticano si ritira

MILANO — A far precipita- ■■■ la ■■■■ del Banco Ambrosiano sarebbe ■■■■ il rifiuto ■■■■ Ior, la banca ■■■ Vaticano, di ■■■■■■■ le lettere di *patronage* (sono in pratica lettere ■ garanzia) concesse ■ favore di ■■■ ■■■■ di società panamensi debitrici ■ oltre milleduecento milioni di dollari (mille ■ 700 miliardi di lire). Lo afferma «Il Mondo». Il vicepresidente vicario e direttore ■■■■ generale del Banco Roberto Rosone, ha dichiarato al settimanale: «*Sì,* ■ *vero,* ■■■ ■■■■■ *Vaticano* ■■■■ *ha risposto* ■■■■ *speravamo* ■■■ *nostre richieste,* ■■■ *la situazione* ■■■ *è ancora compromessa...*».

■ rifiuto dello Ior a ■■■■■ le lettere è stato comunicato, secondo ■ settimanale, dal presidente della ■■■■■ Vaticano, il ■■■■■ Paul Marcinkus, all'amministratore delegato de «La Centrale» (finanziaria dell'Ambrosiano) Michel Leemans, ■ ■■■■■■ di giovedì 17 giugno, poche ■■■ prima che si riunisse il consiglio che ha deliberato ■ richiesta del commissario. Il rifiuto dello Ior, sempre secondo «Il Mondo», apre un buco grossissimo (circa mille miliardi ■ ■■■■ ■ lire) all'interno del Banco, il quale però ha le risorse patrimoniali per tentare ■■■ ■ salvarsi.

La spiegazione del rifiuto dello Ior — riferisce il settimanale — è stata data da monsignor Donato De Bonis, segretario generale dello Ior: «*Della vicenda specifica non so niente. Non mi sono mai occupato* ■ *queste* ■■■. *Non posso però negare che l'istituto, talvolta, nelle* ■■■ *funzioni fiduciarie, rilasci lettere di "patronage" contro altre lettere*». In sostanza, lo Ior avrebbe concesso sì lettere di *patronage* per le società con sede nei «paradisi fiscali», ma probabilmente avrebbe ricevuto dallo stesso Calvi (che in banca aveva firma singola) un'altra lettera che lo solleva da ogni responsabilità.

ECCEZIONALE!
Per la prima volta in ITALIA
vendiamo ai privati
tutte le nostre auto usate
ai prezzi che facciamo
ai commercianti
arcar S.p.A.
concessionaria Alfa Romeo
corso trieste 19 ■■■■ moncalieri
■ 641462 - 6408101

E' una terrorista tedesca la donna presa a Fiumicino

ROMA — Identificata la turista tedesca arrestata tre giorni fa a Fiumicino, dopo [redacted] stata trovata in pos[redacted] materiale esplosivo. [redacted] tratta di Margot Christa Froehlich, nata 40 anni fa [redacted] Kalisz e residente ad Hannover dove svolgeva attività [redacted] insegnante in scuole serali. Nella sua valigia ispettori di dogana e finanzieri hanno trovato miccia e detonante del tipo T4 (esplosivo ad alto potenziale) nella quantità di [redacted] mezzo, un «timer», due detonatori di alluminio elettrici, due passaporti e due carte d'identità false.

Un passaporto e una carta d'identità erano intestati [redacted] Beatrix Odehnal [redacted] Germania Federale, altri due [redacted] Marie Zimmmermann [redacted] nazionalità austriaca. Sui documenti figuravano diversi timbri [redacted] nazioni europee dove Margot di era recata.

E' stato accertato che la Froehlich proveniva dalla Romania. E' stata trovata in possesso di [redacted] marchi tedeschi, [redacted] franchi francesi, 1000 dollari, 370 scellini austriaci e 350 mila lire italiane. Margot si è subito dichiarata «prigioniera politica»..

Trapiantate negli Usa cellule cerebrali

SAN FRANCISCO — Dorothy Krieger, capo della sezione di endocrinologia al centro [redacted] Monte [redacted] a New York City, [redacted] annunciato che nel suo laboratorio [redacted] stato condotto un esperimento con risultati strabilianti; cellule cerebrali [redacted] state trapiantate nell'encefalo di cavie e, non soltanto [redacted] avvenuto il processo di rigetto, [redacted] hanno funzionato quasi a livello della norma.

«Si tratta di un esperimento che io definisco fantascientifico, soltanto che questa volta funziona», ha detto [redacted] dottoressa Krieger. L'esperimento, ha spiegato la scienziata, ha avuto successo in sette soggetti [redacted] otto, ottenendo quindi una qualifica di validità oggettiva relativamente alla ricerca in corso.

Rapinatore ucciso da agente a Milano

MILANO — Un pregiudicato di [redacted] anni, Giacomo Boticchio, [redacted] stato ucciso in un conflitto [redacted] fuoco con [redacted] agente di polizia. E' accaduto ieri sera alle 22,50. Boticchio, che [redacted] in compagnia di due amici nei giardini [redacted] Porta Venezia, si è avvicinato ad una coppia di fidanzati [redacted] ha estratto [redacted] pistola con l'intenzione di rapinarli. Ma il giovane aggredito era un agente di polizia, il quale ha estratto a sua volta la pistola: è nato un coflitto a fuoco e il rapinatore è stato raggiunto [redacted] tre colpi.

Boticchio [redacted] stato subito trasportato all'ospedale, i medici hanno tentato l'intervento chirurgico [redacted] il giovane [redacted] morto durante la notte.

Arresti dei carabinieri nella colonna [redacted] Br

ROMA — I carabinieri del reparto operativo hanno portato [redacted] termine una vasta operazione nei confronti della colonna [redacted] delle [redacted] arrestando alcune persone e scoprendo [redacted] covi. Fra gli arrestati la persona di maggiore spicco [redacted] Franco Messina, uno studente universitario già fermato nel [redacted] nell'ambito dell'inchiesta su «Azione rivoluzionaria».

Il giovane ha 28 anni ed [redacted] nato ad Accumoli [redacted] provincia di Rieti. Faceva parte dell'organo direttivo della colonna romana delle Brigate rosse [redacted] accusato fra l'altro di aver partecipato all'azione terroristica contro gli uffici della direzione romana della dc in piazza Nicosia.

Nei covi scoperti [redacted] stati trovati armi e materiale di propaganda definito «interessante».

Lapidazione per adulterio confermata in Pakistan

ISLAMABAD — *La corte suprema islamica del Pakistan ha stabilito che la lapidazione delle donne adultere è del tutto conforme alla legge islamica, tornando così [redacted] una sua precedente decisione che affermava il contrario.*

Dopo l'instaurazione della legge islamica nel Pakistan [redacted] 10 febbraio 1979, almeno due tribunali hanno ordinato l'esecuzione mediante lapidazione [redacted] donne accusate di adulterio. Queste sentenze erano state annullate in sede di appello lo scorso anno [redacted] Corte suprema, che [redacted] affermato che questa forma di esecuzione non era chiaramente prevista dalle leggi islamiche.

Appello di Solidarnosc tre giornate di lutto

VARSAVIA — La redazione del settimanale clandestino «Solidarnosc-Mazowsze» (regione [redacted] Varsavia) lancia nel suo ultimo [redacted] un appello nel quale proclama «il 16, 25 [redacted] giugno giornate di lutto nazionale». Durante questi tre giorni i membri del sindacato [redacted] tutta la società dovrebbero deporre dei fiori davanti ai monumenti storici, accendere delle candele e partecipare alle messe dedicate alle «vittime e ai perseguitati».

I membri del settimanale clandestino chiedono anche che ogni membro di Solidarnosc faccia un volantino «simbolico» con [redacted] sopra «Solidarnosc vive, Solidarnosc lotta, Solidarnosc vincerà» e [redacted] incollarlo nel posto scelto.

Libano, la tregua resiste Il massacro è più lontano

L'accordo «a sette» tra le forze libanesi potrebbe portare [redacted] ritiro di Israele - Palestinesi irremovibili, i siriani non vogliono andarsene

BEIRUT — In Libano si profila la possibilità di una soluzione negoziata, dopo quindici giorni di guerra che hanno provocato migliaia [redacted] morti e distrutto intere città. Il presidente della Repubblica Elias Sarkis è riuscito [redacted] formare un «Comitato di salvezza nazionale» che si dovrebbe riunire questa sera. Il cessate il fuoco è stato rispettato anche ieri, nonostante qualche duello di artiglierie e nuovi movimenti di truppe israeliane nello Chouf. L'esercito libanese ha preso posizione nell'aeroporto.

Il capo [redacted] sinistra libanese [redacted] Jumblatt, dopo vari giorni di esitazione, ha [redacted] nunciato ieri mattina di avere accettato di [redacted] parte del «Comitato di salvezza nazionale» presieduto [redacted] Sarkis [redacted] formato da sette personalità in rappresentanza di tutte le comunità libanesi. Secondo fonti informate è stato concordato un ordine del giorno in tre punti: ritiro delle truppe israeliane, ripristino [redacted] sovranità [redacted] governo libanese, dialogo con l'Olp per trovare un accordo [redacted] salvaguardi [redacted] causa palestinese.

L'annuncio della costituzione [redacted] del Comitato dei sette è stato dato mentre i fedayn minavano le strade di [redacted] a Beirut Ovest preparandosi [redacted] combattere casa per [redacted] e la popolazione civile stava fuggendo in [redacted] capitale. Tutti i maggiori dirigenti dell'Olp, da Yasser Arafat a George Habash a Nayef Hawatmeh, hanno ribadito che la resistenza palestinese rifiuta di consegnare le armi.

Gli osservatori escludono che Israele possa ottenere la resa dei palestinesi senza nuovi sanguinosi combattimenti. Tuttavia, man mano che le ore passano e da tutto il mondo si moltiplicano gli appelli perché a Beirut sia risparmiata la sorte di Sidone [redacted] Tiro, distrutte dai bombardamenti nei primi giorni dell'invasione, il rischio che la capitale sia presa d'assalto sembra diminuire. Si prevede semmai [redacted] lungo assedio, accompagnato da scontri limitati, mentre ognuna delle parti cercherà [redacted] strappare concessioni alle altre.

La proposta che fonti informate attribuiscono [redacted] Philip Habib, [redacted] cioè il disarmo delle milizie libanesi e palestinesi per fare posto all'esercito nazionale, sembra dunque [redacted] difficile attuazione. Vi [redacted] poi il problema dei 20 mila soldati siriani che ancora rimangono nella valle della Bekaa, [redacted] che Damasco non [redacted] disposta a ritirare finché non [redacted] sarà revocato il mandato della Lega Araba.

Per Beirut assediata, dove ormai comincia [redacted] tutto, perfino la luce e l'acqua, [redacted] prevedono dunque altri giorni difficili. [redacted] ieri sera il pericolo di un [redacted] sembrava un po' meno vicino.

Lady Diana ricoverata Nasce l'erede di Carlo

LONDRA — La principessa Diana, consorte del principe ereditario Carlo [redacted] Inghilterra, [redacted] stata ricoverata all'ospedale londinese [redacted] St. Mary, nel reparto maternità perché [redacted] preda alle prime doglie [redacted] parto. La notizia [redacted] ciata ufficialmente [redacted] Buckingham Palace.

La ventenne principessa, [redacted] attesa del primo figlio, è stata portata nella stessa clinica, nel distretto londinese [redacted] Paddington, dove sua cognata, la principessa Anna, ha dato alla luce i [redacted] due figli. [redacted] apparse [redacted] giornali londinesi hanno riferito nei giorni scorsi che la principessa [redacted] na [redacted] preferito [redacted] ospedale per [redacted] parto, mentre la regina Elisabetta II avrebbe voluto che il nipotino nascesse a [redacted] ckingham Palace.

Un portavoce [redacted] Palazzo Reale ha detto che il principe Carlo, [redacted] al trono, [redacted] accompagnato la moglie in ospedale. Non è noto se egli [redacted] presente in sala parto [redacted] nascita del figlio. Si sa però che egli aveva espresso questo desiderio.

Vic 20 computer. Un regalo da sballo, papà!

Se lo merita [redacted] regalo, finiti gli studi no? E allora scegli qualcosa di intelligente, che gli serva e serva a te: Vic 20, l'home computer Commodore.

Con Vic 20, 20 colori, note musicali, espandibilità da 5 a 32 k byte, il tuo ragazzo prende confidenza con la tecnologia dei computer, si diverte a programmare in Basic, [redacted] risolvere problemi didattici, scientifici e di word processing, [redacted] memorizzare dati, a giocare coi mille games possibili.

Il costo del Vic 20? Sbalorditivo, meno di 600.000 lire. E allora, via per [redacted] regalo intelligente!

commodore COMPUTER

distribuito da
ABA ELETTRONICA
Il centro più completo [redacted] memoria [redacted] computer
Torino - Via Fossati 5/C - Tel. (011) 332065/389328

[redacted]
I BAGAGLI!!
[redacted] quest'anno [redacted] venire in INDIA... con noi.
Informati presso la [redacted] agenzia [redacted] esclusiva speciale formula
"VIAGGIA OGGI... [redacted] DOMANI"
ideata appositamente per TE!
Dal 12 al [redacted] Agosto: RAJASTHAN [redacted]
[redacted] giorni all'eccezionale [redacted] di L. 1.770.000
da Torino a Torino
VIAGGIO AEREO - HOTELS DI LUSSO
PENSIONE COMPLETA
GITE [redacted] ESCURSIONI
ACCOMPAGNATORE [redacted]
[redacted] TUTTO [redacted]
utip viaggi
[redacted] 155
(P.zza Carducci)
10126 TORINO
Tel. (011) 6966938
6966860

OCCASIONI DELLA SETTIMANA

PANDA 45 nera semestrale pochi Km, proprietario unico
GIULIETTA 1.6 metallizzata 1979 proprietario unico, 25.000 Km
ALFETTA 2.0 L blu pervinca 1980 cerchi in lega, condizionatore d'aria
GOLF GTI nero 1978, completamente accessoriato
ALFA SUD T.I. 1.3 metallizzato 1980 proprietario unico
FIAT 132 2.5 diesel grigio metallizzato [redacted] proprietario, vetri elettrici, condizionatore d'aria
BMW 518 1978 [redacted] proprietario unico
A 112 Elite [redacted] unico proprietario 10.000 Km

"USATO COME NUOVO"
L'USATO DALLE 9 GARANZIE ESCLUSIVE

SOGEA
C.so Siracusa 40
Tel. 329.93.33

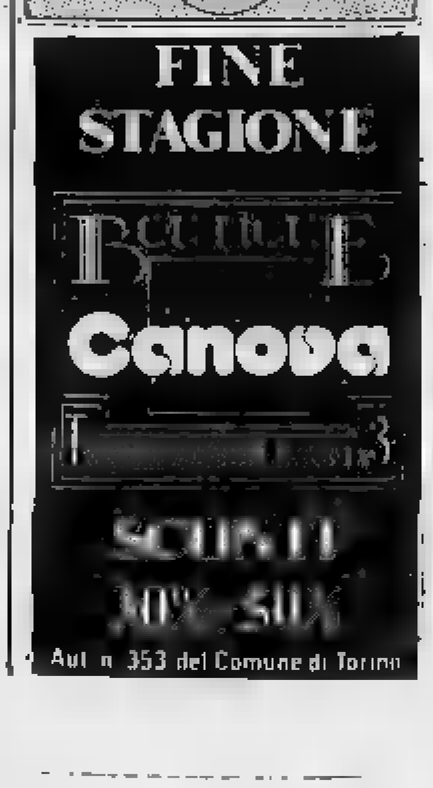

C'è un allenatore che ha la gonnella

Si chiama Daniela Mollea, prepara i giovani dell'Alpignano

Vive ad Alpignano [redacted] la famiglia, in via 1° Maggio 44, la prima donna-allenatore [redacted] Piemonte e forse d'Italia. Si chiama Daniela [redacted] è una [redacted] ragazza [redacted] 21 anni, studentessa all'Isef [redacted] Torino.

Convinta [redacted] sempre che tanti mestieri considerati sino [redacted] oggi tabù per le donne siano invece alla loro portata, [redacted] voluto dimostrare — [redacted] ci è riuscita — che anche nel campo del classico sport degli uomini, il gioco del calcio, una ragazza può inserirsi e trovare spazio per operare con profitto. Iniziata l'attività [redacted] anni fa come preparatore atletico [redacted] squadra pulcini dell'U.S. Alpignano, una società che milita nel campionato di Promozione, in questa stagione ha [redacted] una formazione giovanile [redacted] club con piena soddisfazione di dirigenti, tifosi e [redacted]

«E' stato meraviglioso — *racconta con un sorriso imbarazzato* — perché [redacted] visto i miei insegnamenti trasformarsi in realtà sul [redacted], settimana dopo settimana. Tra me e i giovani calciatori è sorto un rapporto immediato di simpatia e stima che in breve si [redacted] trasformato in fiducia [redacted] amicizia reciproca. Sto molto con loro — *continua Daniela* — e cerco di insegnare ad essere sempre leali e corretti nella vita [redacted] in gara. A turno faccio sperimentare ai giocatori [redacted] i ruoli [redacted] trovare quello nel quale sono più adatti e lavoro molto sui fondamen[redacted] e sulla preparazione atletica».

Questa attività, iniziata [redacted] lo scetticismo dell'ambiente, per la giovane studen[redacted] non [redacted] un hobby ma una precisa scelta di impegno sociale e culturale. Daniela Mollea, [redacted] frequenta il terzo [redacted] dell'Istituto superiore [redacted] educazione fisica, [redacted] un'apprezzata dirigente dell'Uisp Valle Susa e da oltre un anno sta preparando la [redacted] di laurea sulla differenza dei carichi di lavoro tra pallavolisti [redacted] calciatori. [redacted] suo laboratorio di sperimentazione è [redacted] alto livello: [redacted] Kappa di Prandi da una par[redacted] e la Juventus [redacted] Trapattoni dall'altra. «I metodi di lavoro degli atleti delle due società — *dice Daniela* — sono ovviamente diversi. Tenuto conto però di [redacted] i fattori, i pallavolisti lavorano di più».

Fare l'allenatore di calcio a Daniela Mollea piace molto ma la sua gioia [redacted] ombrata da un grosso cruccio: lo sport ufficiale, quello con la «S» maiuscola, [redacted] potrà mai accettare [redacted] tesseramento come trainer del [redacted] giovanile perché occorrono [redacted] anni [redacted] attività come giocatore (al maschile) per poter fare parte della categoria.

«Alle soglie [redacted] Duemila — *osserva con amarezza il "mister" in gonnella* —, quando la donna ha conquistato tutti i diritti gui[redacted] tra l'altro navi ed [redacted] e [redacted] nello spazio, [redacted] che il mondo calcistico maschile continui a tenere alte certe barriere».

José Leva

Bertola va [redacted] picco e poi fa polemiche

Stroncato da Balocco (11-1), accusa la Federazione per l'handicap alla battuta

ALBA — *Bertola [redacted] lo ricorda, ma probabilmente nella [redacted] quasi ventennale carriera [redacted] aveva mai subito una sconfitta così pesante al «Mermet» di Alba, uno sferisterio che [redacted] le sue tasche. Carlo Balocco, senza impegnarsi [redacted] fondo, gli ha concesso un solo «gioco», il terzo, quello del 2-1. [redacted] così in un'ora e 40' la partita [redacted] arrivata alla conclusione.*

Nonostante il [redacted] 11-1, il dieci volte campione d'Italia è soddisfatto della [redacted] partita. [redacted] giocato meglio che nelle precedenti, almeno questo è il [redacted] parere. «La sconfitta con Balocco — *dice* — l'avevo prevista. A [redacted] certo punto della gara, quando non c'era più nulla [redacted] fare, ho giocato al risparmio».

Poi, Felice esamina la sua posizione in classifica, non certo brillante. Dopo cinque partite, una sola vittoria, contro Rosso. [redacted] suo obiettivo all'inizio della stagione, quello di arrivare in finale, si allontana sempre [redacted] più. Felice [redacted] quasi rassegnato, [redacted] alle sue possibilità di recupero, [redacted] quarto posto in classifica sembra [redacted] traguar[redacted] irraggiungibile. «Per forza — *sbotta* — gli esperti [redacted] commissione tecnica mi considerano ancora un [redacted] grado [redacted] competere con Balocco e Aicardi, e di conseguenza mi hanno inflitto due metri di penalizzazione alla battuta. Il risultato è sotto gli occhi [redacted] tutti: Devia è ormai irraggiungibile. Sarà lui [redacted] quarto finalista, oltre a Berruti, Balocco e Aicardi. Senza quei due metri di vantaggio, Devia non sarebbe arrivato in finale. Un risultato deciso [redacted] tavolino, [redacted] non sul campo, [redacted] questo mi fa rabbia.

Difficile dar torto [redacted] Bertola, almeno su questo punto. I soloni della commissione tecni[redacted] hanno [redacted] grosso errore [redacted] valutazione, [redacted] tanto sulle capacità di Bertola quanto sul reale valore della coppia Devia-Galliano. Insieme al vecchio compagno [redacted] squadra, Devia, come [redacted] già accaduto in passato, subisce quasi una metamorfosi, e i risultati si vedono: [redacted] sola sconfitta contro Berruti [redacted] interrompere [redacted] serie di quattro vittorie.

Felice, tuttavia, è opinione [redacted] molti tecnici, deve anche recitare qualche «mea culpa». La sua squadra non è all'altezza della situazione, Felice quest'anno non ha avuto [redacted] mano felice nella scelta dei compagni di squadra. Ha voluto come «spalla» [redacted] vecchio Gili [redacted] Balocco [redacted] stato ben lieto [redacted] cederglielo, [redacted] resto il terzino Bonino.

Il campione della Sanstefanese ha ingaggiato la spalla Solferino e la scelta è stata indovinata. Bertola (i bei tempi sono passati) non [redacted] più in grado [redacted] tener testa agli avversari, accentrando su di sé il ruolo di battitore [redacted] spalla: troppo dispendio di energie. Al posto di Gili avrebbe dovuto utilizzare alla battuta un giovane [redacted] Paoletto, il quale sta disputando un ottimo campionato di serie B. A chi gli prospetta questa soluzione, ora [redacted] più possibile, Felice ha quasi un gesto di stizza. Lui non crede nei giovani.

Piero Galasco

Sanremo ospita boxe mondiale

La [redacted] del 15 luglio Hagler-Obelmejias

SANREMO — Il campionato del mondo [redacted] pesi medi unificati di pugilato tra lo statunitense Marvin Hagler e il venezuelano Fulcencio Obelmejias si disputerà la sera del 15 luglio [redacted] Sanremo. [redacted] match sarà teletrasmesso in diretta negli Stati Uniti [redacted] 3 del mattino ora italiana (21 ora americana). Sostituirà l'incontro tra l'americano Devy Moore e l'ugandese-danese Kalule, già fissato precedentemente per [redacted] 17 luglio a Sanremo e rinviato a data [redacted] destinarsi.

Organizzata da Rodolfo Sabbatini, in collaborazione con la «Top Rank», la Città di Sanremo e il casinò municipale e il patrocinio del «Guerin Sportivo», la serata si inizierà alle [redacted] con una parte dedicata alla musica. La riunione vera e propria prenderà il via alle 24.

[redacted] sottoclou del mondiale dovrebbero esserci Nino La Rocca, impegnato forse contro Larry Bonds, ex avversario mondiale di Leonard, e probabilmente anche l'americano Don Curry, imbattuto peso welter.

Per Obelmejias [redacted] tratterà di una rivincita: il venezuelano era stato infatti battuto da Hagler nel gennaio dell'81 per ko tecnico all'ottava ripresa. Da allora Obelmejias si è trasferito negli Stati Uniti [redacted] ha ottenuto sei successi prima del limite. Il suo record è di 36 vittorie, [redacted] per ko, e una sola sconfitta, proprio contro Hagler. Il campione del mondo ha [redacted] record di [redacted] vittorie, due pareggi e due sconfitte. Dopo aver vinto il titolo contro Minter il [redacted] settembre '80 a Londra, [redacted] ha difeso vittoriosamente per altre quattro volte.

Baseball in subbuglio: squalificata una squadra

E' quella del Sant'Antonino [redacted] Susa - Giocatori e dirigenti aggredirono l'arbitro del «derby» con l'Avigliana

Ancora polemiche nel mondo del baseball dopo il movimentato «derby» della Val [redacted] Susa, conclusosi in modo sicuramente inconsueto. Non [redacted] classico grande *slam*, bensì botte da orbi fra i giocatori dell'Avigliana [redacted] del Sant'Antonino. A pagare però [redacted] pedaggio più gravoso è stato l'arbitro, sottoposto [redacted] una specie di linciaggio. Pertanto, per la prima volta forse nella storia del baseball italiano, un'intera squadra è stata squalificata [redacted] giudice sportivo, assieme ad alcuni dirigenti. Ovviamente è stato sospeso anche il campo di gioco del Sant'Antonino, sino al [redacted] giugno.

Gli incidenti, sui quali deve ora indagare il giudice unico nazionale (sono previste anche alcune squalifiche a vita), hanno avuto come involontario protagonista un direttore di gara sul cui nominativo viene mantenuto il massimo riserbo. Fatto sta che, secondo il comunicato del giudice sportivo, giocatori e dirigenti della società Sant'Antonino hanno aggredito l'arbitro dopo avere protestato ricorrendo a mezzi inconsueti per i campi [redacted] baseball.

Inevitabile, pertanto, [redacted] atteggiamento di massima fer[redacted] da parte del giudice che ha squalificato i seguenti tesserati: Patrizio Vicari, Raffaele Martone, Letterio Scimone, Stefano Verzone, Salvatore Areniello, l'americano Stephen Robbins, Piero Girardi, Silvio Tabone, Claudio Picciulo, Sebastiano Grosso, Marco Spissu e Maurizio Brunetti.

In Valle [redacted] Susa il baseball [redacted] molto seguito e [redacted] avrebbe mai immaginato che si arrivasse a registrare incidenti così gravi anche se si trattava di un derby molto sentito nelle due cittadine. Ora, ovviamente, a pagarne le conseguenze è tutto il baseball piemontese che rischia addirittura [redacted] perdere un'intera squadra, per [redacted] più dalle buone tradizioni [redacted] quella di Sant'Antonino.

E' probabile che anche la presidenza della Federbaseball apra un'inchiesta sul grave episodio, soprattutto al fine [redacted] evitare che incidenti del genere avvengano su altri diamanti d'Italia, dove la tensione, soprattutto nei confronti degli arbitri [redacted] gara, è già notevole.

Purtroppo, [redacted] grossa esplosione del baseball e [redacted] softball, [redacted] attività [redacted] come praticanti, non sempre fa riscontro [redacted] buona qualità da parte dei direttori [redacted] gara. Questo, d'altronde, è inevitabile in tutti gli sport: succede nel calcio, immaginarsi se non capita altrettanto nel baseball.

g. gan.

NOTIZIE FLASH

● **La Fiat** [redacted] **Abarth** di Ceccato-Zonta ha vinto il quarto Rally del Gran [redacted] valido per il Trofeo della terza zona e per la qualificazione al campionato italiano.

● **L'italiano** Emanuele Bolognesi ha vinto [redacted] Aberdeen la qualificazione europea per il Doug Sanders Junior International Golf Tournament con 283 colpi.

■ **Atletica.** La Rdt ha dominato [redacted] triangolare di Londra davanti [redacted] Gran Bretagna e Belgio.

● **Ciclismo.** Petito ha vinto [redacted] Uddevalla la prima tappa del Giro di Svezia battendo Prim.

■ **Calcio.** Il Panathinaikos di Atene ha vinto la Coppa [redacted] Grecia battendo il Larissa per 1 a 0.

● **Pugilato.** Venezia sarà la sede dal 7 all'11 novembre prossimi della convention del World Boxing Council.

■ **Basket.** [redacted] giocatore For[redacted] Mestre [redacted] è stato ceduto al Treviso Benetton in cambio di Riva.

● **Vela.** Quarantasette barche sono partite ieri [redacted] mezzogiorno da [redacted] Margherita di Caorle per l'ottava edizione della regata adriatica «500x2».

■ **Atletica.** Assegnati a Firenze i titoli italiani juniores. *Femminili:* Serra (lungo), Serrina (disco), Monachesi (peso), Trombin (100 m), Pistrino [redacted] m), Nespolo (alto). *Maschili:* Poli (lungo), [redacted] (disco), Zichichi (martello), Perussi (triplo), Sabia (400 m), Carenza (3000 m), Arena (10 km marcia).

FIORAUTO
E'METRO'
Leyland
FIORAUTO
Una firma esclusiva
CORSO F. TURATI [redacted] - TORINO
ESCULAPIO

Supplemento al n. 145 di «Stampa Sera» del 21 giugno 1982

TUTTOGOL

Esce ogni giorno per il Mundial '82

Italia è l'ora della sveglia

STAMPA SERA

STAMPA [redacted]
Michele Torre
direttore responsabile
Carlo Bramardo
vicedirettore

Edi[redacted] LA STAMPA S.p.A.
Presidente Giovanni Giovannini
Amministratore Delegato e Direttore Generale Marco Benedetto
Consiglieri Vittorino Chiusano - Luca Cordero di Montezemolo - [redacted] Cutica Carlo Masserini - Francesco Paolo Mattioli
Sindaci Alfonso Ferrero (presid.) - Luigi [redacted] - Gi[redacted] Peradotto

Stabilimento tipografico Edit. La Stampa S.p.A. - Via Marenco, 32 - 10126 Torino
© 1982 Edit. LA STAMPA S.p.A.

CERTIFICATO N. [redacted] DEL 25-12-1981

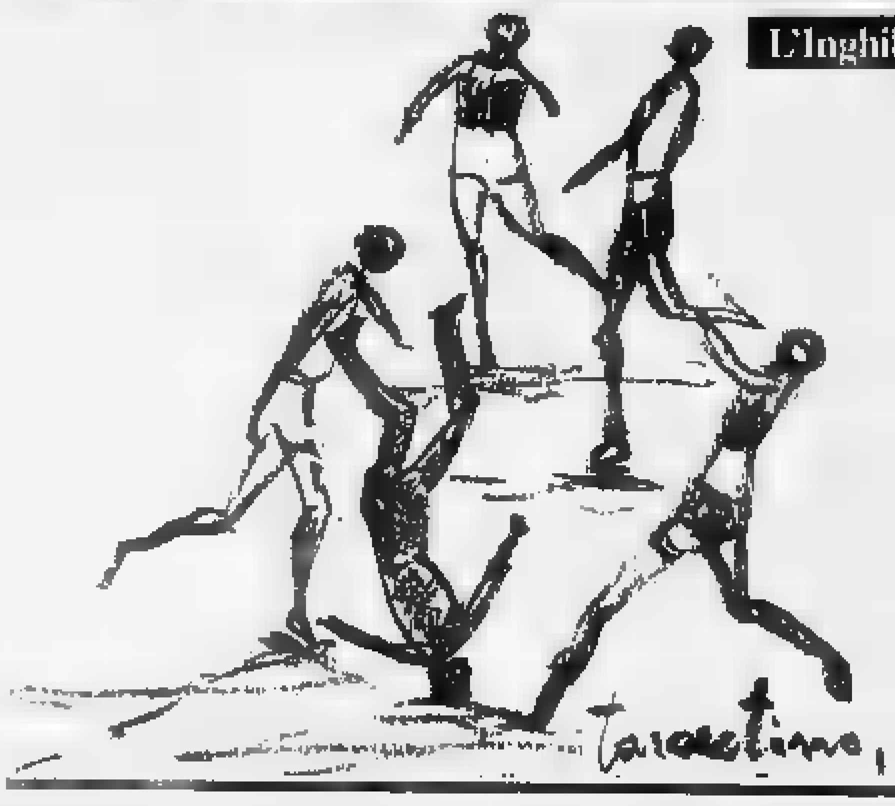

L'Inghilterra va avanti

Non sempre l'arbitro di una partita di calcio può evitare [redacted] dei rischi, e [redacted] soltanto per le eventuali reazioni del pubblico. Stavolta Tarantino è stato infatti colpito da quanto è accaduto al direttore di gara di Italia-Perù il quale è stato letteralmente travolto (disegno a sinistra) ed [redacted] dovuto ricorrere alle cure dei massaggiatori. Questo è stato forse l'episodio più vivace di una partita senza emozioni che si è conclusa con un deludente pareggio.

Molto più interessante l'incontro tra gli inglesi ed i [redacted] con una balla [redacted] (nel disegno a destra: Francis si prepara [redacted] intervenire [redacted] mettere il pallon[redacted] gol) ed un autogol con il quale gli inglesi hanno portato [redacted] due il bottino. Bisognerà tener d'occhio l'Inghilterra ed in proposito anche Edmondo Fabbri — uno che di calcio se [redacted] — ha detto che i britannici possono arrivare [redacted] semifinale.

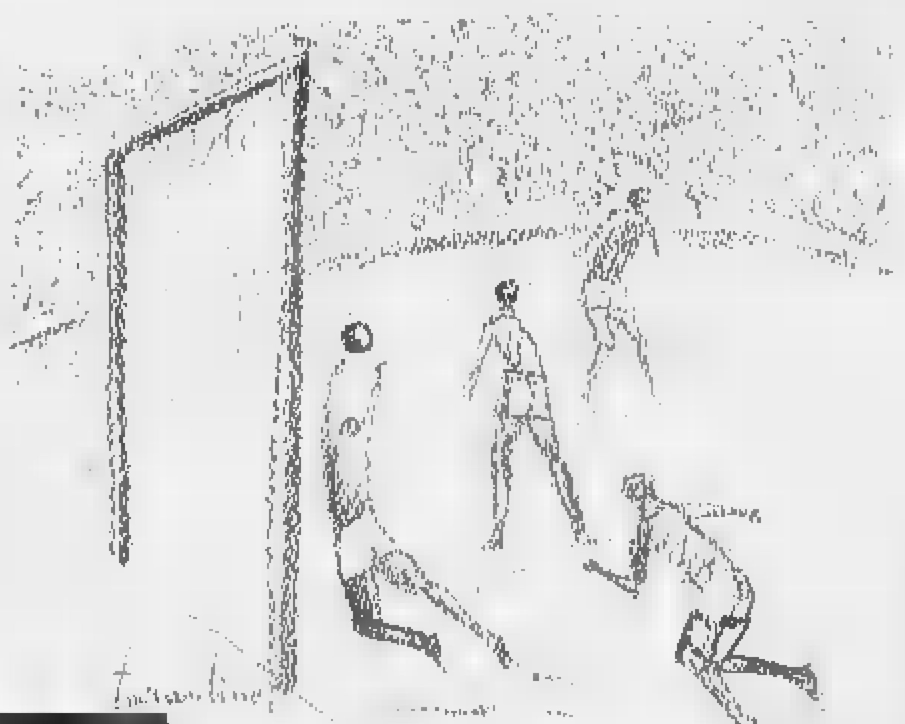

Vola anche l'arbitro

Col Camerun una partita che vale il «Mundial»

dal nostro inviato FABIO VERGNANO

PONTEVEDRA — Era destino che tutto dovesse essere affidato alla partita con il Camerun. Adesso per raggiungere il secondo turno l'Italia deve battere a tutti i costi i «leoni indomabili» dell'Africa: ma [redacted] sarà un'impresa facile, perché la squadra [redacted] ha bloccato sul pareggio anche la Polonia ci procurerà di sicuro dei grattacapi. Il gol [redacted] Bruno Conti [redacted] fa sperare, perché se domani Polonia e Perù si fermassero ancora una volta sullo 0-0 e poi lo stesso risultato (visto l'andamento di questo Gruppo Uno così equilibrato verso il basso non ci sarebbe da stupirsi) si ripet[redacted] in Italia-Camerun, la splendida rete dell'ala romanista ci assicurerebbe la qualificazione insieme [redacted] Perù che, grazie allo sfortunato autogol di Collovati, si troverebbe la strada spianata.

Intanto cerchiamo di non rovinare tutto [redacted] una prestazione disastrosa anche contro il Camerun. Tra gli africani c'è da tenere d'occhio Milla che non sarà squalificato per s[redacted] di ammonizioni, ma la «stella» del Bastia non è la sola individualità di spicco [redacted] formazione di Vincent. Il tecnico [redacted] assicura: *«A questo punto ci giocheremo tutto contro l'Italia ed abbiamo buone possibilità di superare il turno. Dopo due partite ora ci sentiamo in grado di giocare alla pari con gli azzurri»*.

Il Camerun in effetti non ha torto a sperare e potrebbe coinvolgerci in una specie di «combine». [redacted] tra Polonia e Perù sarà ancora una volta 0-0, al Camerun servirebbe un pareggio ma con più di un gol. Ci si potrebbe accordare quindi (scherziamo ovviamente) per fare un bel 3-3 e vincere il girone eliminando Polonia e Perù. Il vero problema è trovare chi sappia mettere per tre volte il pallone nella porta avversaria ed in questo momento c'è poco da stare allegri perché solo se il portiere N'Kono stesse al gioco riusciremmo nell'impresa.

Ma cerchiamo di guardare alla partita di mercoledì [redacted] maggior serietà e con l'aiuto [redacted] qualche giocatore. Dopo aver [redacted] partita [redacted] sabato tra Polonia e Camerun, si sa che qualcuno si è spaventato ancora di più, ma la vittoria è l'obiettivo da raggiungere [redacted] ogni caso ed anche se entran[redacted] a qualcuno ora tremeranno di più le gambe, non c'è scelta.

Sentiamo Graziani: *«Con il Perù abbiamo fatto un'esperienza certamente negativa, ma possiamo farne tesoro. Io credo che nonostante tutto il Camerun si possa battere, anche se [redacted] abbiamo delle responsabilità in più. Non ho dubbi circa il passaggio del turno, perché l'Italia non è così brutta come sembra»*.

Il fiorentino sogna una prodezza personale: *«Mi piacerebbe segnare un gol, magari decisivo. [redacted] visto la splendida [redacted] mio compagno Bertoni ed ho provato invidia e rabbia al tempo stesso per non essere ancora riuscito a dare a me [redacted] alla Nazionale questa gioia. [redacted] faccio un augurio da solo e cioè [redacted] avere maggior fortuna nei miei tentativi. Voglio che questo sia il mio Mundial, ma devo fare qualcosa per caratterizzarlo»*.

Graziani intanto aspetta Rossi. Il centravanti sarà riconfermato contro il Camerun e dichiara: *«Sto andando male, [redacted] contro il Camerun dovrei trovarmi più a mio agio. Comunque aspettate la fine del Mundial per giudicarmi»*.

Antognoni, che ammette sinceramente di giocare spesso *«un secondo tempo da quattro in pagella»* comunque ammonisce: *«Aspettate a darci per morti, perché questa squadra ha risorse non indifferenti. Con il Camerun non giocheremo in condizioni di spirito ideali perché l'obbligo della vittoria [redacted] ogni costo [redacted] ci lascia tranquilli, ma abbiamo i mezzi per spuntarla. Vedrete che anche Rossi si riscatterà, il suo valore non si può discutere»*.

Per Cabrini il Camerun è la vera rivelazione: *«Gioca con schemi semplici* — spiega il terzino — *ed ha un'organizzazione di gioco notevole. Noi dobbiamo scendere in campo decisi e dominare la partita subito. Intanto [redacted] sicuro che Perù e Polonia [redacted] pareggeranno»*.

Gentile sembra piuttosto spaventato: *«Che sorpresa ragazzi. Questi [redacted] determinatissimi e se non vogliamo rischiare di tornare a casa subito non dobbiamo sottovalutarli»*. Anche Tardelli pensa che si debba fare molta attenzione: *«Hanno una buona organizzazione di gioco ma noi dobbiamo vincere e [redacted] possiamo fare tanti calcoli. Dobbiamo batterci con orgoglio perché siamo la Nazionale italiana»*.

Infine il giudizio di Bearzot, che ieri è sceso a Vigo per fare [redacted] tesserino di accreditamento avendo smarrito il primo nella cabina di Italia-Perù. Il c.t. ha commentato: *«Quando dicevo che bisognava tenere in considerazione il Camerun mi prendevate in giro, invece ora vedete che non avevo torto. Questo comunque è un mondiale pazzo, senza una logica»*.

C'è un cauto ottimismo nell'ambiente e bisogna prenderne atto alla vigilia di una partita che vale tutto il Mundial.

Come l'ha vista

Sogno [redacted] «match» Inghilterra Argentina

di BRUNO GARZENA

Ho rivisto l'Inghilterra e mi si rafforza la convinzione che disputerà un ottimo «Mundial». Quanto ottimo dipende da vicende che non è ancora possibile valutare perché non [redacted] solo tecniche [redacted] agonistiche e tattiche nelle quali le valutazioni sono facili ma legate a valori morali e spirituali che ogni squadra dalle grosse ambizioni deve saper manifestare.

Io sogno un «match» [redacted] Inghilterra e Argentina (non necessariamente di finale) nel quale possa trionfare lo sport come simbolo di pace. Un «match» bellissimo, senza vinti né vincitori (particolare che non avrà neppure importanza) e che si ponga al di sopra dei tristissimi recenti avvenimenti che hanno coinvolto i due [redacted].

La Cecoslovacchia è una buona squadra ma non penso che possa fare molta strada.

Si fa un gran parlare di livellamento, e la considerazione è indubbiamente vera. Altrettanto vera sarà però il fatto che, a parte il solito «outsider» tradizionale in ogni torneo [redacted] questo tipo e che potrebbe essere appunto l'Inghilterra o il Belgio, i finalisti saranno regolarmente quelli pronosticati. Formidabili, [redacted] questo campo, i «bookmakers» inglesi: basterà leggere le loro quotazioni e si avrà con grandissima precisione il Gotha attuale del calcio. Quella dei «bookmakers» è una dimostrazione chiarissima del potere che ha oggidì l'informatica. Per nostra fortuna, ogni tanto l'informatica può essere battuta dalle magie o dalle follie di un uomo, attaccante o portiere che sia. Altrimenti, pensate che tristezza i campionati del mondo giocati dall'elaboratore elettronico. Che Dio ce ne scampi.

Che cosa ne pensa...

Inglesi bravi [redacted] senza fantasia

[redacted] GIORGIO PUIA

Inghilterra-Cecoslovacchia, [redacted] partita abbastanza semplice da «fotografare». I ceki, è bene premettere subito, sono scesi in campo psicologicamente condizionati perché consapevoli [redacted] loro inferiorità tecnico-fisica. Di qui l'impressione di [redacted] squadra programmata a disputare una partita di contenimento, confermata anche dall'incapacità di sviluppare una reazione concreta.

Proprio l'inerzia sul piano offensivo da parte dei ceki è stata determinante per l'equilibrio della partita e [redacted] finito per compromettere senza [redacted] le già scarse possibilità della formazione guidata da Venglos.

Gli inglesi hanno imposto il loro gioco fin dall'inizio acquisendo un rilevante predominio territoriale, ma, se il loro diritto [redacted] successo non [redacted] scute, non si può neppure fare a meno di sottolineare le carenze [redacted] una manovra caratterizzata [redacted] spunti quasi sempre imprevedibili, tipici del *football* inglese, per tradizione privo di fantasia. Lunghe fughe sulle fasce laterali e quindi l'immancabile traversone: questa l'essenza della maggior parte delle azioni eseguite [redacted] ragazzi di [redacted]wood.

Sempre sottolineando [redacted] manchevolezze dell'Inghilterra, resta da fare ancora l'osservazione più logica e cioè che, nonostante il lungo martellamento, [redacted] andata in gol soltanto grazie a [redacted] errore del portiere cecoslovacco e quindi a un'autorete. Scarsa quindi la capacità [redacted] realizzare da parte [redacted] bianchi i quali dovranno manifestare ben diversa incisività se vorranno rimanere ancora a lungo fra i protagonisti del campionato mondiale.

Anche il Terzo Mondo impara a tirar calci

[redacted] NOSTRO INVIATO SPECIALE

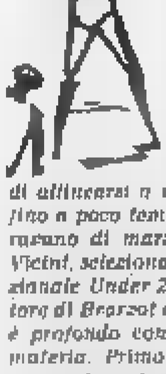

PONTEVEDRA — *Il Mundial regala le prime sorprese. Squadre destinate a recitare la parte di semplici comprimarie si scatenano e raggiungono risultati insperati. Il calcio quindi cambia, si rinnova. Anche [redacted] «grandi» devono fare attenzione alle forze emergenti, a squadre che fino a poco tempo fa non trovavano una collocazione nella geografia calcistica internazionale.*

Un [redacted], eppure le frontiere si stanno allargando a Paesi finora poco conosciuti che hanno saputo «spiare» gli altri e ora cercano di allinearsi a un mondo che fino a poco tempo fa consideravano di marziani? Azeglio Vicini, selezionatore della Nazionale Under 21 e collaboratore di Bearzot qui in Spagna, è profondo conoscitore della materia. Primo perché come osservatore viaggia molto, vede il calcio [redacted] tutto il mondo ed è quindi aggiornatissimo; secondo perché, occupandosi [redacted] giovani, sa chi cura maggiormente il settore giovanile, e quali nazioni stanno rinnovandosi con una attenta politica dei vivai calcistici.

Vicini fa una premessa: «In un campionato [redacted] mondo le sorprese soprattutto nelle prime partite non sono mai mancate, ma indubbiamente ci troviamo di fronte a una situazione diversa, perché certe squadre come Honduras e Algeria [redacted] ma giocano soprattutto bene al calcio. Nel '78 la Tunisia fece [redacted] buon Mundial, a dimostrazione che soprattutto le squadre dell'Africa Settentrionale, come appunto l'Algeria, la Tunisia e il Marocco, hanno ormai continui contatti con il calcio europeo, [redacted] studiano attraverso la televisione, cercano insomma di copiare i nostri metodi. A questo va aggiunto che ingaggiano allenatori europei in grado di portare avanti [redacted] discorso tecnico d'avanguardia. [redacted] poi consideriamo che [redacted] punto di vista fisico hanno poco o nulla da invidiarci, ecco che si spiega perché non abbiamo più a che fare con degli sprovveduti».

Ma le sorprese continuano più a livello giovanile. Continua Vicini: «Il settore viene curato in modo particolare, non [redacted] cercano "mercenari" del calcio in giro per il mondo, ma ora tutti hanno capito che solo andando alla ricerca dei giovani talenti si può fare

f. v.

(● SEGUE)

Seguiamole alla tv

Che ci riserva oggi: dove possiamo vederle e [redacted] che ora

OGGI

ALGERIA-AUSTRIA
Rete 3 [redacted] Svizzera, [redacted] 17,15; Tmc (19) [redacted] Capodistria (22,45)

FRANCIA-KUWAIT
Tmc, [redacted] 23
Rete 3 (ore 15 domani)

HONDURAS-IRLANDA
Rete 2, ore 21

SPAGNA '82 Mundial

DOMANI

SPAGNA '82 Mundial

POLONIA-PERU'
Rete 2 e Svizzera, ore 17,15; Tmc (19) e Capodistria (19,30)

[redacted]-UNGHERIA
Capodistria, [redacted] 21; Tmc (23)
Rete 3 (ore 15 di mercoledì)

URSS-SCOZIA
Rete 1, ore 21 e Capod. (22,45)

Lo scrivono gli altri

I titoli [redacted] i commenti dei giornali: quasi una pagella

STAMPA SERA
«Rossi è pallido, il gioco manca»
Non abbiamo impressionato proprio nessuno, [redacted], [redacted] non per il pallore [redacted] Paolo R[redacted], la pochezza del gioco (qualche accenno confortante con[redacted] la Polonia, un'illusione, e venti minuti contro il Perù cancellati [redacted] un secondo tempo disastroso), le tensioni interne fra squadra e stampa.

GAZZETTA DELLO SPORT
«Bearzot inascoltato e tradito»
Urlavo di [redacted]re avanti, [redacted] gioco, di smarcarsi — racconta il c.t. con [redacted] filo di [redacted] — e loro non mi ascoltavano. Il secondo tempo con il Perù è stato uno spettacolo avvilente anche per me. La squadra non rispondeva, non si smarcava.

TUTTOSPORT
«Giocare al calcio»
L'esplicita rinuncia al gioco era la conseguenza diretta [redacted] un disennato atteggiamento agonistico e tattico.

CORRIERE DELLO SPORT
«Ci vogliono forze fresche»
Rossi non sta in piedi, Causio non ha più l'età e lo scatto. Una squadra già mal preparata ha bisogno di forze fresche, non può regalare uomini agli avversari.

Sei minuti e poi...

di FERRUCCIO VALCAREGGI

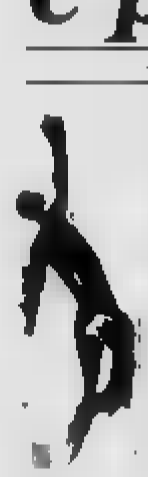

Credo sia inevitabile, nel mio caso, [redacted] l'argomento «ricordi del calcio [redacted]» senza propendere per quella che fu l'avventura con la [redacted] azzurra. Da giocatore come da allenatore [redacted] ho difeso i colori di [redacted] formazioni, [redacted] con la [redacted] fu qualcosa di realmente diverso. Diverso e particolare, già da come giunsi [redacted] occupare quel posto di così tanto prestigio.

Mi trovavo a Viareggio, [redacted] nel periodo in [redacted] allenavo l'Atalanta, [redacted] che teoricamente avrei dovuto continuare a guidare anche nel campionato che di [redacted] a pochi mesi sarebbe ripreso. Per via di un malinteso con la società bergamasca, qualche polemica e successivi, civili litigi, [redacted] collaborazione s'interruppe. Questo accadeva nel [redacted] quando alla guida della nostra nazionale vi era, unico e indiscusso, ma forse fin troppo solo, Edmondo Fabbri. In quegli [redacted] le squadre [redacted] due, [redacted] e la [redacted] il controllo [redacted] Mondino, [redacted] alcun collaboratore o [redacted] ufficiale che lo coadiuvasse: ufficiosi, di aiutanti, ve ne erano parecchi, in quanto Fabbri [redacted] consultava spesso con i vari allenatori del club dai quali provenivano gli azzurri. La cosa mi colpì non poco e, molto francamente, chiesi a un amico del presidente Franchi se in Federazione vi era bisogno di qualcuno che aiutasse Fabbri [redacted] lavoro che, in modo così complicato e originale, stava portando avanti. Franchi prese due settimane di tempo, si consultò e intorno ai primi giorni di ottobre dello stesso anno mi designò collaboratore del trainer [redacted], simpaticamente soprannominato «Topolino»!? Preparammo la squadra per i mondiali d'Inghilterra e successe quel [redacted], Fabbri [redacted] ne andò, ricorderete come, dopodiché ritrovai la responsabilità della nostra [redacted] tutta sulle mie spalle.

La cosa più [redacted] fu il dover cambiare tutto o quasi, cominciai [redacted] lunga serie di sondaggi e [redacted] in giro per l'[redacted] mi consultai ovviamente con tutti i colleghi dei club, cercai di riordinare le file e il 1° novembre del 1966 feci il mio esordio contro l'Urss, a Milano, dove vincemmo per 1-0.

[redacted] parte di quella formazione gravitava intorno al blocco dell'Internazionale e subito venne scritto che il reale artefice della ricostruzione [redacted] stato il mago Herrera, [redacted] indubbiamente partecipò al lavoro [redacted] necessario, ma io ero il responsabile della squadra, avevo le mie idee e feci delle scelte che caratterizzano il mio periodo di gestione, [redacted] appena iniziato: [redacted] scontro [redacted] personalità diverse, [redacted] decisioni che sentii di dover prendere personalmente cozzarono con quanto era nella mente di don Helenio e fu così che il «sodalizio» durò solo per due partite.

Il mio lavoro proseguì, giocammo con la Romania, il Portogallo, Cipro, nacque Gigi Riva, calcisticamente s'intende, arrivammo agli europei del 1968 e fu il salto che tutti aspettavamo. In quell'occasione si può dire che fummo fortunati nella sfortuna; personalmente [redacted] ammettere [redacted] aver detto grazie alla [redacted] sorte più di una volta nel corso di quegli anni di panchina azzurra. Questo comunque non toglie mai [redacted] ai valori che si riuscì ad esprimere nelle varie [redacted], gli [redacted] validi, [redacted] e [redacted] mente decisi.

Per tornare agli europei, ricordo che si giocò la semifinale contro i sovietici a Napoli, dove Rivera si infortunò dopo [redacted] minuti, costringendoci a giocare in 10 l'intero incontro [redacted] poi [redacted] aggiudicammo grazie al lancio della [redacted] in finale, contro la Jugoslavia, le preoccupazioni erano tante; i nostri vicini dell'Est [redacted]ino un organico veramente forte, ben organizzato e assai coriaceo. Noi si era stanchi dei supplementari giocati con l'Urss, la partita (prima finale) risultò bruttina e come si ricorda [redacted] vinse. I miei ragazzi erano provati e fui costretto a cambiare, per forza, alcuni [redacted] partite precedenti. [redacted] seconda finale avevo a disposizione poche carte vincenti; l'unica, forse, emozionando, con i cambi resisi necessari, l'ossatura base della nostra squadra, [redacted] quella della [redacted] del [redacted] anche il fatto che, al contrario dei nostri, gli avversari non potevano contare su forze nuove da mettere in campo, per pura mancanza di uomini a disposizione. Tecnicamente, [redacted] l'impostazione di un gioco che mirasse quanto più possibile, al mantenimento della palla, cercando di [redacted] nei primi produttori di gioco, negando l'iniziativa agli avversari, un po' come [redacted] stata guidata da Liedholm.

Quella seconda finale fu vinta grazie alla meticolosa preparazione dedicata alla conoscenza di tutte le caratteristiche degli jugoslavi, singolarmente e collettivamente. Quindi singolarmente, presi i ragazzi istruendoli ognuno a [redacted] delle proprie mansioni riunendo tutti i dati a disposizione in un unico piano strategico finale.

Sul campo la squadra rispose in base a un gioco organico che evidenziò tutti e undici i giocatori scesi sul terreno dell'Olimpico sin dal primo istante, garantendo così continuità ed efficacia alla [redacted] gioco scelta per quell'incontro. Più volte mi è stato chiesto chi fu il vero artefice di quel successo e ho sempre risposto in favore dell'intero [redacted] nel football, si può contare, per un lungo periodo, sulla totale funzionalità di almeno 8/11 della formazione base. Quindi se una rosa [redacted] vasta di uomini ottiene dei risultati reali, conferma l'esistenza di [redacted] effettivamente valido, come d'[redacted] dovrebbe [redacted] per ogni grande [redacted]. È anche questa è fortuna.

La controprova dell'europeo di Roma (tanto stessa) fu il mondiale del [redacted]. Ancora oggi ricordo l'avvenimento [redacted] qualcosa di molto positivo; c'è chi sostiene il contrario. [redacted] dimentichiamo che la Rimet del [redacted] è presente tuttora nelle [redacted] di chi vi partecipò come [redacted] competizione tra le più dure degli ultimi anni e per più ragioni. Dal livello delle squadre [redacted] vi giunsero, alle condizioni climatiche, nel nostro caso nulla fu facile e tutto o quasi ci riuscì. Forse con un po' più di attenzione avremmo potuto evitare quei drammatici supplementari [redacted] la Germania e affrontare il [redacted] nella finalissima con [redacted] risorse in campo. Chissà, probabilmente la storia del calcio moderno [redacted] avrebbe rimesso [redacted] visto che a mio [redacted] quel 4-3 [redacted] i [redacted] l'espressione migliore del football proponibile [redacted] grandi formazioni impegnate dimostrato in una manifestazione sportiva di quel calibro.

Poi la finale e quel che fu, ma anche tante altre cose che restano indimenticabili il viaggio [redacted]: [redacted] polemiche alla staffetta, [redacted] panchina, la mia freddezza, [redacted] piccole cose ognuna con il [redacted]. [redacted] sua importanza determinante tanto quanto importanti si [redacted] rivelati gli errori del [redacted] in Germania [redacted].

Molto [redacted] riconosciuto, se [redacted] altro nei limiti della mia responsabilità, gli sbagli che caratterizzarono quel campionato, convinto però di non aver errato da solo, per quel che mi riguarda posso dire di aver mancato in fatto di rigidità, [redacted] resistenza, anche psicologica, a comportamenti [redacted] eccessivi [redacted] alcuni giocatori, e in questo, quasi esclusivamente [redacted] questo, [redacted] il senso della mia autocritica.

Avevamo tutte le carte in regola per disputare un onesto torneo, non è stato così. Abbiamo abbassato la guardia troppo in fretta, commettendo l'errore [redacted] precipitosi, immaginando che la punizione immediata di chi andava [redacted] punito avrebbe potuto risolvere [redacted] questione, senza renderci conto che invece [redacted] ciò confondeva [redacted] più tutta una situazione [redacted] compromessa [redacted] altre polemiche che [redacted] certo non giovarono alla squadra.

Ma passiamo rapidamente dalle cose brutte a quelle belle, [redacted] periodo del torneo e di tutti i grandi incontri, dei quali abbiamo [redacted] mai [redacted] rimane, tra tutti, l'episodio di maggior soddisfazione. Per un appassionato del calcio anglosassone, quale sono sempre stato, fu cosa enorme vincere a Wembley, dopo tanti anni, proprio contro gli inglesi, con quello splendido goal di Capello che ancora non ho dimenticato. Credo realmente di poter parlare di quell'incontro come della cosa più bella in tanti anni di militanza azzurra.

[redacted] quegli anni così movimentati, ricchi di cose buone e cose [redacted], ho sempre avuto al mio fianco, in stretta e utilissima collaborazione, due tra i «più chiacchierati» protagonisti [redacted] storia della nostra benedetta nazionale: parlo di Enzo Bearzot e Azeglio Vicini. Voglio tirare in ballo questi due nomi proprio perché, da loro predec[redacted]e, riesco perfettamente a capire cosa significhi dover proseguire su una strada che, se è sempre stata di non facile accesso, oggi è addirittura impervia.

Trovare e guidare una rappresentativa dove teoricamente dovrebbero confluire le cose migliori del calcio di una [redacted], sceglierla, [redacted], accontentare tutti e, dulcis in fundo, ottenere anche dei risultati pratici, non è affatto cosa semplice.

Come in passato, [redacted] figura [redacted] commissario tecnico rimarrà anche in futuro la più criticata, contestata e contraddetta del [redacted] dello sport; per questo capisco Bearzot quando [redacted] lasciato in pace, con il suo lavoro, e capisco quanto sia difficile per la Federazione scegliere l'uomo giusto, di volta in volta, per il delicato compito di allenare l'Italia del pallone. Una nazionale che obiettivamente non si compone dei soli giocatori, ma di tante altre persone che non si vedono, [redacted] scendono in campo, non corrono, ma soffrono ugualmente, tacciano ed [redacted] è logico, pubblico compreso. Bearzot [redacted] fatto e [redacted] facendo un buon lavoro, può disporre [redacted] uomini validi e [redacted] dimostrargli la mia simpatia, spero voglia gradire, senza offesa [redacted] alcuno degli attuali attaccanti nazionali, in dono per [redacted] sua formazione quel Riva di cui potei disporre qualche anno fa [redacted] i cross [redacted] nostre ali si sforzano [redacted] produrre e Gigi in area al centro, caro Enzo, puoi dormire sonni tranquilli. Bisogna anche aggiungere che, rispetto a una dozzina di anni fa, i valori calcistici internazionali sono leggermente regrediti: [redacted] più le varie Germania, Olanda, Brasile, Inghilterra e tutti i loro campioni veri, ma tutto o quasi è più uniforme, la competizione è aperta e [redacted] questo ritengo che i ragazzi di [redacted] abbiano le loro chances.

Da «Il calcio è una scienza da amare» di Walter Veltroni. Per gentile [redacted] di Savelli editori.

L'Inghilterra travolge anche la Cecoslovacchia

BILBAO — Prosegue la marcia dell'Inghilterra verso la qualificazione al secondo turno del Mundial, che appare ormai [redacted]tata anche se non matematicamente certa. Dopo la Francia anche la Cecoslovacchia [redacted] arresa [redacted] complesso di Greenwood. Dopo il 3-1 inflitto ai transalpini ecco il classico 2-0 con [redacted] è stata bocciata la [redacted] regina d'Europa. Sembrerebbe una marcia trionfale, ma lo è in parte. L'Inghilterra per andare a rete ha [redacted] sfruttare due madornali errori della [redacted] avversaria. Il risultato si è sbloccato e [redacted] nel secondo tempo, nel giro di quattro minuti. Al 63' [redacted] ha calciato in rete [redacted] pallone che il portiere cecoslovacco Seman si era lasciato sfuggire [redacted] tiro dalla bandierina; [redacted] 67' [redacted] stesso Seman è stato battuto [redacted] proprio compagno Bar[redacted] che ha deviato direttamente in rete [redacted] pallone proveniente dal centrocampo inglese.

Non ci fossero stati questi due colpi fortunati l'Inghilterra [redacted] alla [redacted] dovuta accontentare di uno 0-0 bugiardo e preoccupante. Infatti [redacted] inglesi hanno denotato [redacted] notevole mancanza [redacted] precisione nel tiro, una prodigalità nelle conclusioni che contro avversari più pericolosi della modesta Cecoslovacchia, [redacted] sicuramente dovranno incontrare nella [redacted] conda fase della competizione iridata, potrebbero impedirgli ulteriori passi avanti.

L'Inghilterra, come sempre, si è generosamente prodigata in lungo e [redacted] largo, ma, [redacted] spesso [redacted] accade, ha raccolto troppo poco. Sono [redacted] almeno mezza dozzina le occasioni sprecate dagli uomini di Greenwood, segnatamente da Robson che, pur giocando soltanto nel primo tempo, è riuscito a sciuparne tre. Nel secondo tempo è [redacted] invece Mariner il più prodigo fra gli inglesi.

Comunque, a parte [redacted] spreco di occasioni da rete, l'Inghilterra ha destato [redacted] buona impressione, pur considerando [redacted] modestia dell'avversario. Ai cecoslovacchi sono capitate soltanto due occasioni [redacted] per segnare, ma non erano delle più facili: al 25' Janecka non è arrivato con un tuffo disperato a toccare un [redacted] teso [redacted] Nehoda; quattro minuti più tardi Jurkenic ha [redacted] la via del gol con un tiro [redacted] 25 metri finito alto di poco.

L'Inghilterra, quindi, [redacted] ha avuto difficoltà a spezzettare la lenta e involuta manovra della Cecoslovacchia, a interrompere sul nascere ogni iniziativa offensiva, merito soprattutto di un centrocampo folto e magnificamente [redacted]ganizzato [redacted] Wilkins, insieme al quale è [redacted] Coppell. Se quest'ultimo è stato l'incontrista, il primo ha di preferenza impostato le manovre offensive [redacted] sua squadra. Gli inglesi hanno portato [redacted] attacchi in una maniera a loro consueta: avanzando sulle fasce e crossando molti palloni.

Manovre che hanno comunque il difetto della ripetitività, quindi della prevedibilità, e che raramente portano a risultati concreti soprattutto se, come ieri, i cannonieri [redacted] di precisione. Francis, il più brillante, Robson, il più approssimativo, Mariner, il più mobile, hanno ugualmente impensierito l'incerta [redacted]sa avversaria. L'Inghilterra, insomma, ha dato la [redacted] di giocare a memoria, [redacted] essere perciò una squadra compatta, senza vi[redacted] punti deboli. Greenwood ha fatto evidentemente [redacted] buon lavoro se può permettersi il lusso di lasciare fuori, uomini [redacted] Keegan e Brooking in pessime condizioni di salute. E' un'Inghilterra che [redacted] indubbiamente carattere e personalità, che va in campo per imporre il [redacted] gioco e — almeno fino a questo punto — ci riesce.

La qualificazione non dovrebbe sfuggirle. Contro il Kuwait, ultima avversaria di girone, le basterà un pareggio per essere matematicamente irraggiungibile. Ma tale traguardo potrebbe essere centrato sin da domani se la Francia non riuscisse a battere il Kuwait stesso. La Cecoslovacchia, invero modesta, soltanto un [redacted] quella squadra che conquistò il titolo europeo del 1976, è quasi eliminata.

Spagnoli esultanti jugoslavi «choccati»

VALENCIA — Era un ondeggiare di bandiere nello [redacted] «Luis Casanova» di Valencia, stracolmo, forse per la prima volta dall'inizio di questo Mondiale, quando al termine di novanta minuti intensi e drammatici, anche se tecnicamente non accesi, la Spagna ha potuto ottenere la sua prima vittoria.

E' [redacted] una vittoria meritata, sofferta, frutto più dell'entusiasmo e dell'impeto che [redacted] buon gioco, [redacted] che è servita a dimostrare come [redacted] Spagna autentica, pur [redacted] essere [redacted] squadra di fuoriclasse, [redacted] è la squadra impotente e priva di [redacted] che [redacted] pareggiato con l'Honduras.

Santamaria ha sostituito Joaquin [redacted] Sanchez. [redacted] stesso [redacted] Miljanic aveva cambiato un [redacted] uomo della formazione [redacted] partita [redacted] tra l'Irlanda del Nord, immettendo il laterale Krmpotic.

Le due squadre [redacted] sono affrontate a centrocampo la[redacted] ognuna due [redacted] punte, ben controllate dai difensori avversari.

La Jugoslavia, sostenuta da un magnifico Surjak e da un vigoroso Sljivo, è partita a tutta carriera, e prima [redacted] la difesa spagnola riuscisse a calibrarsi, è passata in vantaggio al 10' con Gudelj che, lasciato solo davanti ad Arconada, ha raccolto di [redacted] una punizione dal limite.

Il pareggio della Spagna è stato un regalo del [redacted] arbitro [redacted] Lund Sorensen, che [redacted] in area un indiscutibile fallo di Zajec su Alonso, il quale però era chiaramente al di là [redacted] linea. Lopez Ufarte ha sbagliato, [redacted] poiché Pantelic [redacted] era [redacted] grande anticipo, l'arbitro [redacted] fatto ripetere il rigore, trasformato da Juanito.

[redacted] Jugoslavia ha ancora [redacted] qualche occasione di grande pericolo in area spagnola, e poi si è [redacted] spegnendo. Tuttavia, per vincere la battaglia a centrocampo, Santamaria era costretto a retrocedere esageratamente Juanito e Lopez Ufarte, lasciando del tutto solo Satrustegui. [redacted] conseguenza, la superiorità territoriale spagnola [redacted] si traduceva che raramente in occasioni di pericolo per la porta avversaria.

Da parte sua la Jugoslavia viveva di incursioni dei suoi centrocampisti ma non riusciva a orientare il gioco sulle punte. Del [redacted] Susic è stato completamente nullo.

Nel secondo tempo, la Spa[redacted] ha largamente dominato, e Santamaria ha indovinato la mossa giusta mandando in campo Saura al posto di [redacted]chez e l'esperto e astuto Quini [redacted] posto di Satrustegui. Il gio[redacted] guadagnato [redacted] fluidità, Saura ha neutralizzato Surjak e ha dato più respiro a Zamora, finora molto in ombra, mentre Quini spaziava [redacted] il campo aprendo [redacted] ali e [redacted] sfruttando Juanito e Lopez Ufarte, che hanno giocato be[redacted], a un ruolo offensivo.

[redacted] è [redacted] il gol, [redacted] po' fortunoso. In occasione di un corner, nel quale Quini ha fallito la conclusione, Saura [redacted] e insaccato nell'angolino [redacted] sorpresa dei difensori jugoslavi, uno dei quali, Krmpotic, ha forse contribuito a deviare la palla [redacted] rete.

La reazione jugoslava negli ultimi minuti è risultata del tutto inutile, nonostante Miljanic abbia messo altri due attaccanti in campo negli ultimi minuti. In sostanza, una vittoria meritata anche se fortunata della Spagna, che sembra assicurarsi così il passaggio [redacted] seconda [redacted], mentre incerto appare il futuro della Jugoslavia, una squadra formidabile per quindici minuti, ma che [redacted] troppo presto per spegnersi.

«Dobbiamo giocare ancora una partita, e [redacted] *abbiamo ancora la qualificazione in tasca»*, ha detto il c. t. spagnolo Santamaria, [redacted] strade di Valencia si trasformavano in una grande [redacted] popolare di giubilo per la vittoria spagnola.

Circa il rigore, a tutti apparso ingiusto perché il [redacted] era avvenuto fuori dell'area, Sa[redacted] ha [redacted]: *«Dalla mia posizione era difficile giudicare anche se il fatto che nessun giocatore jugoslavo* [redacted] *protestato* [redacted] *pensare che era giusto. D'altra parte, i miei giocatori mi hanno detto che Gudelj ha segnato con la mano»*.

Da parte [redacted] Miljanic non ha cercato scusanti. *«La Jugoslavia* — ha detto — *ha giocato* [redacted] *finché è riuscita a imporre il suo gioco collettivo con dominio del centrocampo. Nel secondo tempo questo schema è stato rotto, e non c'è da recriminare contro nessuno se* [redacted] *contro* [redacted] *stessi»*, ha concluso.

VALENCIA. UN DUELLO TRA KRMPOTIC E JOSE' CAMACHO

«Non c'è Chinaglia?» Karpov esterrefatto

Visto attraverso una scacchiera, il «Mundial» ha tutto un altro sapore. Mentre sotto il sole di Spagna polpacci roventi si disputano il Campionato mondiale e due miliardi [redacted] umani seguono [redacted] teleschermi le fasi di quest'epica moderna, nel silenzio di una sala torinese i migliori scacchisti del momento si misurano in un duello fatto di lunghi silenzi e interminabili riflessioni. Qui gli echi del «Mundial» giungono [redacted] attutiti, mediati dall'olimpico [redacted] mondo [redacted] chi ha dedicato [redacted] propria esistenza alla guerra figurata di alfieri e pedoni, torri e cavalli.

Anatoli Karpov, campione [redacted] mondo di scacchi, ignora completamente le miserie contingenti dell'epopea pallonara. Liubojmir Kavalek, cecoslovacco, esule negli Stati Uniti, uno dei più brillanti giocatori del momento, apprende con stupore che il «Mundial» si disputa in Spagna ed è in pieno svolgimento. *«C'è Chinaglia?»* chiede al cronista. No, Chinaglia non c'è, [redacted] n'è rimasto a casa con tutto il *team* americano, buttato fuori nella fase eliminatoria. *«Non è possibile* — esclama il campione —. *Che Mondiale è, se non ci sono gli* [redacted] *Uniti? Almeno gioca l'Olanda?»*. No, anche gli olandesi non [redacted] l'hanno fatta. *«Ma* [redacted] *brutto Mondiale* — esclama — *comunque credo che vincerà la Germania. Beckenbauer è il miglior giocatore del mondo, ha muscoli e cervello»*. Peccato, signor Kavalek. Beckenbauer è in pensione e la Germania le ha beccate dall'Algeria. «[redacted] ci credo — risponde costernato — *non è possibile»*.

E' possibilissimo, invece. Nel calcio la palla è rotonda, e i valori [redacted] sono così assoluti come nel mondo degli scacchi.

C'è anche chi non prende sul serio questo Mondiale che fa versare fiumi d'inchiostro e che qualcuno vive come una questione di vita e [redacted] morte, dove sono in gioco l'onore nazionale e i destini [redacted] patria. *«La Jugoslavia passerà il turno* — pronostica il campione jugoslavo Liubojmir Ljubojevic — *ma* [redacted] *vedo una finale tra Honduras e Camerun»*. Neanche troppo assurdo, visti i risultati delle prime giornate.

Più [redacted] il celebre [redacted] campione del mondo Boris Spassky, che si sbilancia [redacted] apprezzamenti tecnici sulla squadra sovietica: *«Mi piace molto il portiere dell'Urss* — dice — *purtroppo non è il portiere che segna i gol»*.

Ma [redacted] scacchista può appassionarsi alle vicende del «Mundial»? *«Certo che sì* — risponde il campione svedese Ulf Andersson — *quando non gioco le mie partite al "Master"* [redacted] *Torino, cerco di seguire alla* [redacted] *gli incontri di calcio. Peccato per la Nazionale di Svezia, che ha dovuto cedere il passo a Irlanda* [redacted] *Nord e Scozia: erano avversari troppo forti,* [redacted] *l'attuale* [redacted] *del nostro football. Chi vincerà? Non ho preferenze: l'importante è vedere* [redacted] *bel gioco»*.

Anche l'ungherese [redacted], un giocatore che [redacted] trent'anni resiste ai vertici dello scacchismo mondiale, [redacted] confessa appassionato tifoso: *«Amo molto il calcio* — dice — *mi ha entusiasmato il punteggio con cui l'Ungheria ha battuto il Salvador.* [redacted] *10-1 non* [redacted] *vede tutti i giorni. La squadra favorita? Fino a* [redacted] *avrei risposto Germania, ma dopo* [redacted] *con gli algerini non so proprio più che cosa dire»*.

Dagli scacchi alla politica. Il «Mundial» [redacted] dei [redacted] anche sull'attività del Consiglio comunale [redacted] Torino. *«La seduta di lunedì scorso* (Italia - Polonia, *n.d.r.*) *è stata rimandata* [redacted] *alle* [redacted] *di sera e* [redacted] *s'è svolta alle* [redacted] *com'è consuetudine* — confida Florenzo Alfieri, [redacted] comunale allo Sport — *a metà settimana la riunione dell'Usl è stata fissata per le 19, perché era un programma Inghilterra - Francia. Nell'ufficio del sindaco c'è un televisore* — prosegue Alfieri — *in questi giorni è frequentatissimo. Insomma, la passione* [redacted] *il Mondiale sta coinvolgendo anche il Consiglio:* [redacted] *sì, molti membri che in passato non s'erano mai distinti per un particolare amore per il calcio in questo periodo non* [redacted] *perdono* [redacted] *partita. Personalmente devo confessare che per* [redacted] *molto interessato a tutto quel che riguarda* [redacted] *sport, anche per "motivi di lavoro", non mi posso definire un "tifoso". Mentre l'Italia affrontava la Polonia ero nel mio ufficio, ad occuparmi delle solite cose»*.

Un tifoso «vero» è invece il sindaco Diego Novelli, la [redacted] fede granata [redacted] è un mistero per nessuno. Ma il ruolo di primo cittadino impone dei sacrifici: *«Ho visto Italia-Perù e nessun'altra partita per intero* — confida Novelli — *tutto dipende dagli impegni della giornata. Ho visto qualche sintesi: mi è piaciuto il Brasile contro l'Unione Sovietica.* [redacted] *pronostico? E chi può farlo?* [redacted] *l'Algeria* [redacted] *battuto* [redacted] *Germania, vuol proprio dire che* [redacted] *questo "Mundial" può capitare di tutto»*.

Gabriele Ferraris

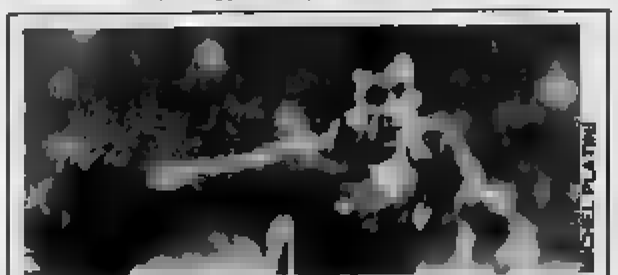

La Francia boicotta Larios

[redacted] — [redacted] Michel Platini, «stella» [redacted] Nazionale francese e della Juventus, compie ventisette anni, proprio nel giorno [redacted] cui [redacted] Francia sosterrà [redacted] difficile incontro [redacted] il [redacted]. La Nazionale ha in programma una grande festa per festeggiare Platini, ma i giocatori dell'emirato tengono tutti con il fiato sospeso, perché potrebbero rovinare la festa non solo al giocatore ma a tutta la Francia.

Intanto Platini è sempre al centro dell'attenzione per il difficile rapporto con Larios, suo compagno di squadra ma suo rivale in amore (terza protagonista della vicenda è la moglie di Platini). I compagni sono solidali [redacted] Michel e boicottano Larios che resta sempre isolato lontano dal gruppo dei giocatori. Platini da parte sua finge indifferenza ma c'è il timore che anche sul campo i due si ignorino a tutto svantaggio di una Francia già in condizioni poco brillanti. [redacted] commenta. Si [redacted] a precisare: «In campo, quando capita, non [redacted] problemi a passargli il pallone».

Il Terzo Mondo tira calci

(● Segue dalla pag. precedente)

strada. Già da qualche [redacted] c'è [redacted] certo movimento [redacted] prattutto, come ripeto, [redacted] Paesi che hanno più frequenti contatti con l'Europa. Chiedete a Galli [redacted] mondiali juniores del '77 [redacted] Tunisia, sia [redacted] Costa d'Avorio sia il Ghana ci bloccarono sullo 0-0 facendoci soffrire parecchio. E lo scorso anno ai mondiali juniores in Australia? Il Qatar giunse alla finalissima battuto solo dalla Germania».

Calcio, per fortuna, in continua evoluzione quindi. A questo va aggiunto che l'entusiasmo [redacted] *queste Nazionali che si affacciano* [redacted] *la prima volta sulla* [redacted] *mondiale fa miracoli.*

«Conta anche il clima — *precisa Vicini* — che certamente dà [redacted] mano più all'Algeria che [redacted] Germania. [redacted] la verità è che il calcio migliora di continuo, il livellamento c'è, ma fortunatamente non è verso il basso. Peccato manchino al Mundial Stati Uniti e Cina per completare un [redacted]a molto interessante. Quanto a Nuova Zelanda e [redacted] Salvador, anche [redacted] ragioni [redacted] distanza, faticano a mettersi [redacted] pari delle altre, non hanno contatti di lunga durata. Ma bisogna or[redacted] aspettarsi di tutto, quindi attenti bene al Mundial delle sorprese».

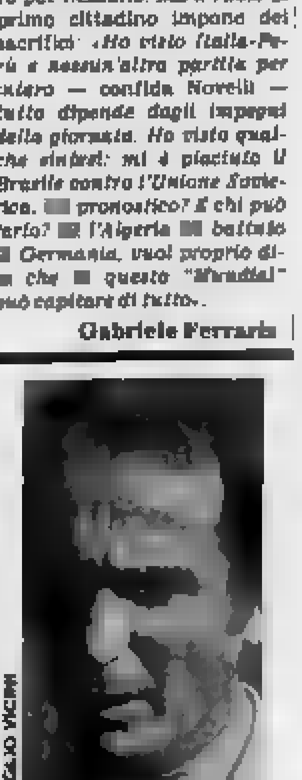

AZEGLIO VICINI

Brasile mondiale dicono le stelle

BANGKOK — *La presenza di Giove e Urano nel cielo del* [redacted] *permette* [redacted] *Nazionale di calcio verde-oliva di battere la Germania Ovest 3-0 e 3-1 nella finale della Coppa del Mondo che si sta svolgendo in Spagna. Questo è il verdetto di Aramas Vajrapana, il maggiore astrologo thailandese, al quale si rivolgono spesso politici e uomini di affari del suo Paese per risolvere problemi vari.*

Secondo Aramas le squadre semifinaliste di questa edizione della Coppa del Mondo saranno, oltre [redacted] *Brasile e alla Germania federale, l'Unione Sovietica e la Francia.*

Il Brasile, influenzato [redacted] *segno astrologico del Cancro, incontrerà l'Unione Sovietica, un Leone, nelle semifinali nel periodo tra il* [redacted] *e il* [redacted] *luglio. L'Urss entrerà in vantaggio, ma i brasiliani* [redacted] *supereranno di misura.*

IL PROGRAMMA

Primo girone

Italia-Polonia	[redacted]
Camerun-Perù	[redacted]
Italia-Perù	1-1
Camerun-Polonia	0-0

CLASSIFICA		Partite				Gol	
	P.ti	G	V	N	P	F	S
Italia	2	2	0	2	0	1	1
Perù	2	2	0	2	0	1	1
Polonia	2	2	0	2	0	0	0
Camerun	2	2	0	2	0	0	0

Ammoniti: Marini, Scirea e Tardelli (Italia); Boniek e [illegible] (Polonia); N'Kono, Aoudou e Milla (Camerun); Duarte (Perù)

Domani - La Coruña (ore 17,15): **Perù-Polonia**
Mercoledì 23 - Vigo (ore 17,15): **Camerun-Italia**

Secondo girone

Algeria-Germania Ovest	2-1
Austria-Cile	1-0
Cile - Germania Ovest	1-4

CLASSIFICA		Partite				Gol	
	P.ti	G	V	N	P	F	S
Algeria	2	1	1	0	0	2	1
Austria	2	1	1	0	0	1	0
Germania Ovest	2	2	1	0	1	5	3
Cile	0	2	0	0	2	1	5

Ammoniti: [redacted] (Algeria); Degeorgi e Hattenberger (Austria); Garrido, Dubo e Gamboa (Cile).

Oggi - Oviedo (ore 17,15): **Algeria-Austria**
Giovedì 24 - Oviedo (ore 17,15): **Algeria-Cile**
Venerdì 25 - Gijòn (ore 17,15): **Austria-Germania Ovest**

Terzo girone

Argentina-Belgio	[redacted]
El Salvador-Ungheria	1-10
Argentina-Ungheria	4-1
Belgio - El Salvador	1-0

CLASSIFICA		Partite				Gol	
	P.ti	G	V	N	P	F	S
Belgio	4	2	2	0	0	2	0
Ungheria	2	2	1	0	1	11	5
Argentina	2	2	1	0	1	4	2
El Salvador	0	2	0	0	2	1	11

Ammoniti: Baecke (Belgio); Bertoni (Argentina); Nyilasi e Fazekas (Ungheria); Osorio e Fagoaga (El Salvador)

Domani - Elche (ore 21): **Belgio-Ungheria**
Mercoledì 23 - Alicante (ore 21): **Argentina-El [redacted]**

Quarto girone

Francia-Inghilterra	1-3
Cecoslovacchia-Kuwait	1-1
Cecoslovacchia-Inghilterra	0-2

CLASSIFICA		Partite				[redacted]	
	P.ti	G	V	N	P	F	S
Inghilterra	4	2	2	0	0	5	1
Kuwait	1	1	0	1	0	1	1
Cecoslovacchia	1	2	0	1	1	1	3
Francia	0	1	0	0	1	1	3

Ammoniti: Butcher (Inghilterra); Chaloupka (Cecoslovacchia)

Oggi - Valladolid (ore 17,15): **Francia-Kuwait**
Giovedì 24 - Valladolid (ore 17,15): **Cecoslov.-Francia**
Venerdì 25 - Bilbao (ore 17,15): **Inghilterra-Kuwait**

Quinto girone

Honduras-Spagna	1-1
Jugoslavia - Irlanda del Nord	0-0
Jugoslavia-Spagna	1-2

CLASSIFICA		[redacted]				Gol	
	P.ti	G	V	N	P	F	S
Spagna	3	2	1	1	0	3	2
Honduras	1	1	0	1	0	1	1
Irlanda del Nord	1	1	0	1	0	0	0
Jugoslavia	1	2	0	0	1	1	2

Ammoniti: Whiteside (Irlanda [redacted] Nord); Stojkovic e Sljivo (Jugoslavia); Gordillo (Spagna)

Oggi - Saragozza (ore 21): **Honduras-N. Irlanda**
Giovedì 24 - Saragozza (ore 21): **Honduras-Jugoslavia**
Venerdì 25 - Valencia (ore 21): **N. Irlanda-Spagna**

Sesto girone

Brasile - Urss	2-1
Nuova Zelanda-Scozia	2-5
Brasile - Scozia	4-1
Nuova Zelanda - Urss	0-3

CLASSIFICA		Partite				Gol	
	P.ti	G	V	N	P	F	S
Brasile	4	2	2	0	0	6	2
Scozia	2	2	1	0	1	6	6
Urss	2	2	1	0	1	4	2
Nuova Zelanda	0	2	0	0	2	2	8

Domani - Malaga (ore 21): **Scozia-Urss**
Mercoledì 23 - Siviglia (ore 21): **Brasile-Nuova [redacted]**

Marcatori

4 GOL: Rummenigge (Germania).
[redacted]: Kiss (Ungheria).
2 GOL: Wark (Scozia); Fazekas, Nyilasi e Poloskei (Ungheria); [redacted] (Inghilterra); Eder (Brasile); Maradona (Argentina).
1 GOL: Vandenbergh e Coek (Belgio); Zico, Oscar, Falcao e Socrates (Brasile); Dalglish, Robertson, Archibald e Narey (Scozia); Sumner e Woodin (Nuova Zelanda); Toth, [redacted] (Ungheria); Ramirez (El Salvador); Soler (Francia); Mariner e Francis (Inghilterra); Madjer e Belloumi (Algeria); Reinders (Germania); Zelaya (Honduras); Lopez Ufarte, Juanito e Saura (Spagna); Schachner (Austria); [redacted] (Cecoslovacchia); Al Dakhil (Kuwait); Conti (Italia); [redacted] e Ardiles (Argentina); Bal, Gavrilov, Blokhin, [redacted] (Urss); Moscoso (Cile); Gudelj (Jugoslavia).
Autoreti: Collovati (Italia) pro Perù; [redacted] (Cecoslovacchia) pro Inghilterra.

Personaggi della Settimana

METTI REAGAN SCAPOLO

Hanno detto Nancy: «Più elegante che utile» - Quanta verità...

E' stata, come sempre, all'altezza della sua fama che la vuole elegante ad ogni costo ovunque: cinque di visita Roma e tre abiti diversi cambiati, se non proprio rapidità fregoliana, a un ritmo che denota radicata esperienza. Nancy Reagan scesa dall'aereo in blu a fiorellini bianchi espressione ufficial - radiosa si presentata per visita al Pontefice in nero lungo, collana di perle, cappellino velo di tulle ed espressione mistico - compresa.

Al termine del colloquio, dopo essersi appartata in stanza messale disposizione in Vaticano, ricomparsa in versione benefica, abito beige, scarpe beige, acconciatura semi - elegante, espressione dolce - incredula, *ad hoc* per la visita ad una comunità di ex - drogati che l'attendeva. Sempre preceduta dal telefono che la collega direttamente con la Casa Bianca e seguita da Monsieur Marc, acconciatore personale, che la rimette in piega ad ogni colpo vento, Nancy Rea- ha svolto con estrema *souplesse* i compiti di First Lady in visita ufficiale, al termine dei quali, lasciando dietro di sè un affluvio di Mitsouko, s'è lasciata inghiottire dall'aereo presidenziale. Ed è tutto quanto ci rimasto di lei.

Cara, piccola Nancy Reagan! In pochi mesi, col suo sorriso la manina di ferro è riuscita imporre le buone maniere a Paese di rozzi cow - boys: dalla sua stanza verde malva, al secondo piano della Casa Bianca, eccola dirigere con signorile abilità i destini social - salottieri degli States. pranzo, ballo ricevimento di alto livello ha dovuto lamentare defezione da parte una resistenza a pro- di bomba per gli eventi mondani e i petit - fours le ha valso la definizione *socially chic than socially usefull*, più elegante in società che utile alla società; ma che importa? Nancy una costosissima variopinta farfalla che si posa soltanto fiori di prima categoria.

E' forse colpa se si trovata ad essere First Lady in un'America che conta il più alto numero di disoccupati (dieci milioni) dopoguerra? Certo che no: ed è pessimo gusto ricordarglielo proprio quando lei noncuranza spende e spande i soldi ufficiali per fasti degni del Re Sole. Un miliardo mezzo per ristrutturare Casa Bianca, quasi trecento milioni per comperare piatti in cui mangiano giornalmente lei il marito, un altro mezzo miliardo lire rovesciato allegramente nelle tasche di giardinieri botanici chiamati dare una «sistematina» parco residenziale.

E un'osservazione incauta rilasciata con civetteria ad cronista monda- «In evidentemente, sonnecchiano arredatore e un botanico mancato» seguita dall'inevitabile acido commento dei giornali: «Avrebbe fatto meglio lasciarli dormire sonni tranquilli». questa pazza corsa spese, che ha scandalizzato gli americani appena usciti dall'oculatissima gestione Carter, le toilettes di Nancy hanno un peso notevole, visto che la First Lady ama addobbare il suo grazioso scheletro con un turbinio continuo abiti d'alta sartoria comprati, indossati subito abbandonati.

Emblematica la storia del vestito commissionato in occasione del giuramento ufficiale del marito: quest'opera di firma illustre di altissimo (trenta milioni lire), il giorno dopo la cerimonia è finito in una vetrina dello Smithsonian Museum di Washington perché tutta l'America potesse ammirarlo. nessuno a vederlo — è stato il commento dei critici — perché troppo occupati a seguire le sempre e toilettes della signora».

Eppure questa Lady di anni ben portati chili mantenuti costanti dall'attività frenetica cui si sottopone a lunghezza di giornata, dal bel volto autorevole in cui ogni piccola ruga rappresenta l'anniversario d'un passo avanti nella scalata al potere, è riuscita a conquistare l'America con la immagine di Moglie Madre Perfetta, sempre all'ombra del grande marito e senza alcuna voce in capitolo (almeno all'apparenza) riguardo agli affari di Stato. L'esempio di Rosalyn Carter troppo fresco per non servire di lezione. E ora l'America perplessa, più conquisa sorriso telegenico e dal gesto rassicurante, comincia chiedersi sia meglio una First Lady parsimoniosa, ma intrigante o First Lady dalle mani bucate, ruolo decorativo. un sondaggio la Nancy ha riportato un indice di disapprovazione del 26 % superiore persino quello della Rosalyn dei tempi neri, che era del 19 %; per cui, è cominciato serpeggiare l'interrogativo First Lady sia proprio indispensabile, no, e non sarebbe più saggio, nel prossimo futuro, orientarsi Presidenti scapoli, divorziati vedovi.

C'ERA UNA VOLTA BORG

Se ne va il mito del giocatore «computer di ghiaccio» - E torna uomo

Il re è morto, viva il re! Anche i re si succedono ritmo sempre più convulso: non si è ancora spenta l'eco degli applausi per fenomeno Borg già risuona quella per il fenomeno Wilander, che ha appena conquistato la palma del successo al Roland Garros, di Parigi. Il nuovo re ha solo 17 anni, meno Borg al debutto, il quale Borg venne considerato, a suo tempo, una sorta *enfant prodige* della racchetta. oggi si arriva che si è ancora in culla e si finisce sempre più giovani. Il dio Borg, per esempio, 26 anni soltanto, è già ai margini: in questi giorni invece sparge sudore sui campi terra rossa se ne sta in Grecia immerso in uno smemorato *repos du guerrier*. *Repos* che dura ormai troppo tempo perché non si cominci a considerarlo *retraite*. otto anni agonismo al massimo livello riducono corde anche le fibre più ferree svedesi. Inoltre, non si vive di solo tennis.

Tutto questo Wilander, astro nascente, lo imparerà più tardi: per il momento, comincia a cogliere gli allori una carriera che si preannuncia dorata. Non ancora al summit, è già ricco: 80 milioni come premio Roland Garros, oltre tutto quello che gli frutta la posizione «uomo sandwich». Come tutti i campioni, Wilander è stato comprato da una casa di abbigliamento sportivo perché giochi con la marca ben in mostra.

Ogni sua vittoria, da in poi, significherà un incremento nella vendita delle scarpe, delle maglie, dei pedalini da lui indossati. Il che è quasi più importante che vincere Davis. Come dicevo, non si vive di solo tennis. c'è già chi afferma che il giovane Wilander farà molta strada, presentando inequivocabili affinità con grande predecessore: è anche lui biondo, svedese, longilineo, controllatissimo. Inoltre, fa il rovescio a due mani e non suda, proprio Borg, cui somiglia persino fisicamente anche se, volte, gli sfugge qualche imprevedibile sorriso; ma ancora tanto giovane e inesperto. Si aggiunge che pure lui, dalla scuola Bergelin, che sta al tennis come Bergman sta al cinema.

E' insomma, come Borg, un perfetto robot del tennis, programmato al millesimo di secondo, richiedono i nostri tempi, altamente tecnologici. Questi campioni che vengono dal Nord, dotati d'una preparazione atletiimpeccabile e una inflessibile volontà di vincere, hanno vita nuovo tipo tennis assolutamente asettico, detto anche «tennis muscolare», da cui bandito ogni guizzo fanche possa intralciare monotona regolarità colpi, tutti potentissimi e tutti calibrati al millimetro, per cui vince chi resiste di più, in partite noiosissime e interminabili, contrassegnate, di solito, dagli sbadigli del pubblico.

La finale del Roland Garros è durata ore e 47 minuti con una temperatura aggirantesi sui 37° un clima di agonia: soltanto il vincitore, abituato alla e noia sin dalla più tenera infanzia, apparso alla fine fresco corosa e senza goccia sudore. I campioni di scuola svedese, infatti, regolati come cronometri, non sentono nè il caldo, nè il freddo, nè la stanchezza, nè l'emozione: giocano come fossero chiusi in un'invisibile cabipressurizzata che dal mondo circostante con cui non comunicano mai. Questa possibilità di isolarsi da tutto e da tutti il loro segreto

Dicono che Wilander, quando Borotra gli ha consegnato la coppa, piangesse di commozione. Ma saranno certamente le ultime lacrime della carriera. Un tennista, oggi, specie svedese, non può permettersi piangere. nemmeno di sorridere manifestare qualsiasi emozione. diceva Borg, soprannominato anche l'iceberg: «Non così freddo come bro, semplicemente m'impongo di non essere caldo e partecipe. Sono cose che al nostro livello non ti puoi più permettere. Io non ho mai lasciato che temperamento mi prendesse la Nel tennis, non c'è posto per sentimentalismo».

Sagge parole. Non per niente, quando ha deciso cominciare vivere, ha di giocare tennis.

Donata Gianeri

Alta fedeltà in mostra fino a stasera

A Torino-Esposizioni: oggi (dalle 9,30 alle 23,30) anche il pubblico potrà entrare nei padiglioni che nei giorni iniziali erano riservati agli operatori economici

Da mercoledì a To-Esposizioni il mondo luccicante dell'alta fedeltà sta vivendo un'esperienza inedita nel panorama del settore: tre giorni di salone riservato agli operatori economici nel corso dei quali è possibile, per gli addetti ai lavori, fare un'analisi della situazione di mercato, sondare il terreno sulle prospettive future, impostare programmi e tracciare linee di sviluppo delle proprie aziende (sia i fabbricanti, sia i rivenditori che vengono con il consumatore, i tre ovvi poli di quella grande fiera che si chiama commercio).

Ma, da sabato, con orario di apertura dalle 9,30 alle 23,30, il pubblico ha fatto il suo ingresso trionfale al salone, per prendere contatto diretto con le ultime novità dell'hi-fi. Cosa ha trovato? Molto, senza dubbio. Tutto non ancora, ché «Hi Fi Professional» è alla sua prima edizione e alcuni fabbricanti, nemmeno troppo piccoli, hanno avuto poca fiducia e non sono presenti. Su tutti brilla, per assenza, il nome Pioneer, senza dubbio il più noto al grande pubblico, che è rappresentato solo nel settore «stereo car», alta fedeltà per auto, e non nel settore «home», casalingo, dove certamente il colosso giapponese ha le radici della sua fama.

Ma gli assenti, senza una volta, finiscono con l'aver torto. Non è difficile, infatti, pronosticare un'affluenza record ed un volume d'affari, diretto o indotto, altrettanto notevole; vediamo chi c'è, e che cosa c'è.

È già stato detto, in più occasioni, che la «star» del salone è il disco audio digitale, in particolare il Compact Disc, brevetto Philips sviluppato con la collaborazione della Sony ed ormai «disco standard» per il futuro dell'alta fedeltà. Tutte le case hanno adottato, ognuna ha presentato almeno un modello di giradischi e nuovo prodotto. Ancora una volta, brevissimamente, riassumiamo le caratteristiche: diametro dodici centimetri circa, foro centrale di due centimetri e mezzo, velocità di rotazione 500 giri assai superiore a quella dei dischi attuali, materiale di fabbricazione plastica, ricoperta da una superficie speciale. Dura un'ora, su una sola facciata, gira in senso antiorario. Le lettura avviene sulla faccia inferiore a mezzo di un sottilissimo raggio laser. Costerà circa quindicimila lire, sarà in commercio per Natale, probabilmente, anche se molte fonti danno indicano nel 1983 il momento del lancio.

Tecnicamente, in realtà, è tutto pronto. Anche il cosiddetto «software», vale a dire i dischi in sé, sono pronti (o almeno approntabili in tempi brevi: sia la Sony-Cbs sia la Philips-Polygram e Deutsch Grammophone sono pronte). Le difficoltà non stanno tanto nel preparare repertori di musica classica o di moderna già confezionata (ad esempio raccolte intere dei Beatles o dei Pink Floyd) quanto nelle produzioni «ex novo». La durata del disco, un'ora, appunto, equivale grosso modo al doppio di un normale Lp, qualcosa in meno forse. È troppo per un autore «coprire» uno spazio così vasto con una produzione tutta di buon livello. È questo il problema principale, oggi come oggi.

Se andiamo nel campo del digitale, ecco la Shure con la sua nuovissima testina V 15 type V, dove la seconda «V» sta per cinque in numeri romani. È infatti dell'ultima evoluzione della celeberrima «V 15» uscita ormai un paio di decenni fa. Un oggetto di altissimo livello che, ad una qualità seconda a nessuno, unisce un prezzo moderno alle 300.000 lire, assolutamente competitivo in relazione alla qualità del prodotto.

Quanto agli amplificatori, una buona novità viene dalla Cabre che presenta ai operatori del settore, in anteprima, il suo AS-102, un amplificatore finale di potenza da abbinare al già noto ed apprezzato AS-101. La Cabre è una ditta italiana, di Torino, anzi, e la sua produzione, diretta soprattutto ai componenti speciali, porta questo finale come un fiore all'occhiello, indicativo di un potenziale tecnologico di prim'ordine. Cento watt per canale (ma può essere utilizzato in mono con trecento Watt in uscita), alimentazione sdoppiata per i due canali, anzi, costruzione intera sdoppiata, tanto che si potrebbe considerare il 102 come una coppia di finali separati alloggiati nello stesso contenitore, stadio finale a Mosfet complementarie specifiche di assoluto valore (distorsione di intermodulazione inferiore a —85 dB) ne fanno un oggetto eccezionale.

La produzione di registratori a cassette è quasi tutta rappresentata, manca solo un nome, celebre anche fra i professionisti, vale a dire Teac. Un'assenza inspiegabile, visto che l'importazione, dopo l'abbandono della Linear di Milano, è passata alla Gbc la quale non ha certo problemi di distribuzione, visto che è ramificata in tutta Italia (due negozi a Torino). Una scelta, evidentemente, che il tempo dirà quanto giusta. Per i diffusori, infine, una sola parola: quelli importanti ci sono quasi tutti, compresi gli italiani, tutti da ascoltare.

mab.

Sede di svolgimento
Quartiere di Torino Esposizioni al Valentino

Superficie espositiva
10.000 mq (*Atrio d'Onore, Padiglioni 2 e 2 B*)

Ingresso
corso Massimo d'Azeglio, 15

Date di svolgimento
15-21 giugno
(dal 16 al 18 giugno, riservato agli operatori; dal 19 al 21 giugno, aperto anche al pubblico)

Orari di apertura
(*operatori*) 16-17-18 giuno: 9,30-19,30
(*pubblico*) 19-20-21 giugno: 9,30-23,30

Ingresso operatori
gratuito, dietro presentazione del cartoncino d'invito, valido per i primi tre giorni (*da richiedere eventualmente presso il Ricevimento della Mostra*)

Biglietti d'ingresso
(per il pubblico, validi dal 19 al 21 giugno)
Interi L. 5.000
ridotti (*militari, bambini sotto i 6 anni*) L. 3000

Catalogo ufficiale
In vendita presso le biglietterie e la rivendita di giornali del Salone, al prezzo di L. 5.000

Mezzi di trasporto pubblico
tram n. 1 - 16 - 18
pullman n. 34, 35, 42, 67, 73

Settori espositivi
hi-fi (*amplificatori, preamplificatori, piatti, piastre di registrazione e di lettura, tuner, equalizzatori, casse, compatti, ecc.*)
car-stereo (*sintonizzatori, lettori, equalizzatori, antenne, altoparlanti*)
registrazione videomagnetica (*parti e accessori*)
personal computers
stampa specializzata

LA FINE DEL MONDO IN OFFERTA SPECIALE.

PIONEER

NON E' FANTASIA
SE VIENI ALLA

Radio Augusta

Via Carlo Alberto 47 - Tel. 535.608 - TORINO

ALTA FEDELTA'
CAR-STEREO

[redacted]
medio-leggera [redacted] e [redacted]
chi [redacted].

Iveco records in fatto di vantaggi

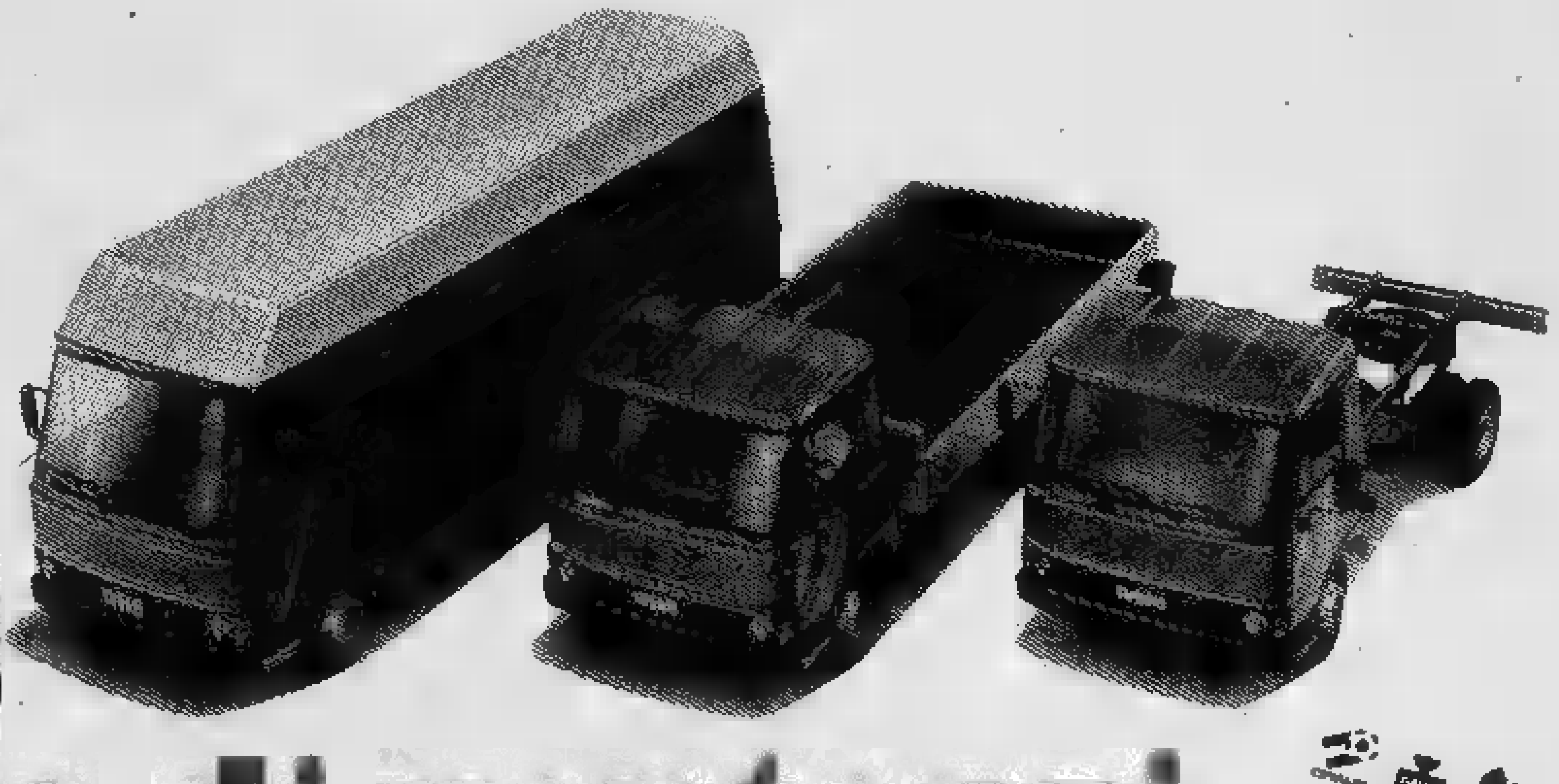

IVECO. AN OFFICIAL SPONSOR OF ESPAÑA 82. AN OFFICIAL SPONSOR, BUS AND TRUCK SUPPLIER OF DAVIS CUP 82-83 AND OF FIRST IAAF WORLD ATHLETICS CHAMPIONSHIP, HELSINKI 83.

[redacted] record: completa, versatile, specialista in trasporto a breve e medio raggio: Carri, cabinati, furgoni da 5 a 10,6 t [redacted] PTT. 7 modelli base, 75 versioni, motori da 100 e 130 CV, 4 passi.

Carri [redacted] cabinati: cabina fissa o ribaltabile, normale o multipla, solido telaio per ogni tipo di allestimento: autogru, carri attrezzi, cassoni, ribaltabili, cisternati...

Furgoni: grande capacità fino a 18,5 m³, spazioso portellone laterale che permette il carico di merci palettizzate anche con carrelli elevatori, due altezze (1900 e 2130 mm).

Record di durata
Motori con altissime percorrenze, telaio eccezionalmente solido a longheroni e traverse, trasmissione robusta, verniciatura [redacted] speciali trattamenti anticorrosivi, [redacted] vericollaudi.

Record di sicurezza
Per ogni motore un adeguato sistema frenante: idraulico, con servofreno a depressione per il 100 CV; idropneumatico, con servofreno a compressore per il [redacted] CV. Guarnizioni dei freni sovradimensionate.

Record in [redacted] di [redacted]
Motori potenti a basso numero di giri, quindi minori consumi. Manutenzione semplificata grazie al recuperatore automatico del gioco sui tamburi dei freni e al comodo accesso ai punti di controllo.

[redacted] in prestazioni
Motori aspirati [redacted] iniezione diretta, a 4 e 6 cilindri, collaudatissimi, elastici e brillanti, capaci di alte velocità commer[redacted]. Cambio che [redacted] mizza la potenza motore in ogni condizione di marcia.

Record in confort
Facilità di salita. Comodo posto guida. Sedili anatomici, regolabili, con schienale ribaltabile. Strumentazione completa e precisa. Ottima visibilità. Insonorizzazione e climatizzazione perfette.

IVECO Camion che rendono

In vendita presso le Direzioni Regionali e le Concessionarie Iveco Fiat e Iveco OM che offrono un pacchetto [redacted] comprendente: la vendita rateale Sava fino a 42 mesi, la locazione per 5 anni con Sava Leasing, il Servizio Assistenza, i Ricambi Originali Iveco, la Consulenza Trasporto, TransbyCard (la carta [redacted] scorta del camionista).

ECONOMICI

La tariffa è di L. 2100 la riga. Rubrica [redacted] operai/impiegati L. 1125, tecnici L. 1320, dirigenti L. 1700. Rubrica 6 e 11 (domande) L. 1125. Avvisi urgenti data fissa o neretti: il doppio. Neretti urgenti, data fissa o urgentissimi il triplo.

ANNUNCI ECONOMICI VIA FILO
Gli annunci economici per La Stampa e Stampa Sera possono essere ordinati a mezzo telefono al seguente numero 650.2165 (3 linee con ricerca automatica).
Il relativo pagamento dovrà essere effettuato presso qualsiasi Filiale dell'Istituto Bancario San Paolo di Torino o della Cassa di Risparmio di Torino secondo le modalità che verranno fornite.

In tema di offerte di impiego o lavoro, l'editore ricorda che la legge 9.12.1977 n° 903 vieta discriminazioni sul sesso e l'inserzionista è impegnato a rispettare tale legge.

2 Affari e capitali

A.A.A.A.A.A. PRESTITELEFONO a tutti
FIDAUTO
basta telefonare e portare il libretto di circolazione della vostra auto o atto di proprietà della vostra casa, per ottenere un prestito immediato
FIDAUTO
p.zza Statuto 24, telefoni 472.180 - 472.181.

A.A.A.A. IFIM a tassi concorrenziali con rimborso a rate mensili concordabili concediamo in 24 ore finanziamenti sulla fiducia risolviamo qualsiasi vostro problema finanziario.
IFIM s.a.s.
[redacted] 40, [redacted] 515.221 - 517.005.

SOFIM
ai tassi più bassi e in 24 ore finanziamenti a tutti senza garanzie. Corso Vittorio Emanuele 83 (3° piano, scala destra). Telefonare 553.384 - 556.695.

Nella tua zona per un pratico inserimento nel lavoro
CERCASI
giovani da avviare alla professione più richiesta e più remunerata:
PROGRAMMATORE/PROGRAMMATRICE
per centri elettronici locali
Breve addestramento serale nella tua città.
Inserimento in zona.
Stipendi nel settore 900 mila circa.
Per colloquio nella tua città telefonaci (02) 670.0729 - (02) 204.3386 oppure scrivici: SOLEDIL - Via Palestrina 36 - 20124 MILANO

MINI GOLF
IN CORSO TAZZOLI ANG. VIA S. REMO
TEL. 398047 o 6966072
PING PONG

3 Aziende, negozi

A. ACCETTIAMO incarichi a vendere vostra attività o negozio massima rapidità e serietà. Tel. 758.856. Immobiliare Lunica Srl.
ABAMEC 638.038 studio medico estetica zona S. Rita ottimo giro affari cede 12 milioni più 12 milioni attrezzature.
AFFARONISSIMO alimentari incasso 500 mila giornaliere zona S. Rita con alloggio soprastante di 3 camere e doppi servizi. Tel. 359.109.
BAR lavoro uffici incasso 200 mila giornaliere cedo 55 milioni dilazionando chiusura serale domenicale tel. 537.213 - 517.280.
CAUSA trasferimento cedo in B. Milano negozio angolare 9 vetrine articoli sportivi con alloggio dilazioni. Tel. 506.398.
CEDESI nuovissimo negozio dischi e articoli musicali. Tel. 913.8523.
CONFEZIONI prestigioso negozio altamente qualificato tabelle IX X XIV arredamento nuovo ottima posizione angolare 5 vetrine in zona commerciale, giro d'affari annuo 300 milioni vendesi. Scrivere: «Publikompass 007 — 10100 Torino».
F. ZANONCELLI via Genovesi 4 cede o accetta partecipazioni albergo ristorante bar pub avviatissimo piscina tennis parco riva lago. Vicinanze Svizzera località turistica in sviluppo. Prenotazioni primaria clientela nazionale ed estera.
F. ZANONCELLI 581.694 cede in seconda cintura Torino trattoria bar incasso medio giorno 500 mila incrementabile.
F. ZANONCELLI 581.694 cede bar super pasticceria gelateria totocalcio, arredi nuovi ottimo reddito cintura Biella.
GERENZA bar super incasso 330 mila giornaliere alloggio da 4 persone pratiche chiusura serale domenicale tel. 537.213 - 517.280.
LATTERIA zona signorile incasso giornaliero L. 350 mila dimostrabili vendesi. Telefonare 532.130.
USAY 747.729 cede attività di vendita materiali didattici nelle scuole e cartoleria giocattoli, libri, cancelleria.

4 Terreni

AGLI amanti della natura offro nel verde Canavese 1300 mq di terreno a L. 1 milione 950 mila 20% contanti. Tel. 482.805.
CIVILE con progetto ristrutturazione approvato per signorile unità abitativa monofamiliare con ampio giardino zona San Mauro vendesi prezzo interessante. Tel. 545.626.
MARENTINO località Vernone vendesi terreno mq 4000, L. 7 milioni 500 mila dilazionabili. Sabatelli Immobili 855.359.
ORBASSANO statale Volvera terreno industriale mq 2000 progetto approvato 80 milioni. Studio Dolci vende. Tel. 700.189.
STATALE del Moncenisio vendesi terreno mq 5600 con fabbricato uso commerciale o industriale in parte costruito mq 1600. Telefonare ore ufficio al 958.7379.

5 Locali e negozi

domande

CERCO per deposito macchine magazzino o autorimessa da mq 800 a 1200 con urgenza in Torino centro pagamento contanti. Telefonare 637.796.

offerte

ABICASE libero box auto adiacente corso Cosenza recente spazioso auto grande L. 23 milioni. Tel. 510.853 - 556.805.
AFFITTASI magazzino vicinanze Porta Palazzo 100 mq luminoso piano terreno. Tel. 707.2227.
AFFITTASI o vendesi in Poirino stabilimento industriale 1000 mq più 400 di uffici. Tel. 901.5115.
AFFITTASI Settimo Torinese via De Nicola svincolo autostradale capannone mq 1100 più mq 260 palazzina uffici e custode, cortile mq 2000. Telefonare 011 470.3603.

DUE CAPANNONI INDUSTRIALI
a Volpiano adiacenti alla tangenziale rispettivamente di 1600 e 2000 mq coperti più terreno mq 26.000 circostante libero alla vendita compreso gru per carico e scarico merci. Telefonare 512.012 Esim.

EDILCASE vendo in zona commerciale (corso Peschiera) bellissimo negozio con retro e soppalco. Ottimo investimento. Prezzo veramente interessante. Tel. 548.154.
FROSSASCO adiacente S.S. capannone di mq 400 su 2 piani più tettoia e villa con terreno. L. 200 milioni. G.R. Tel. 0121/522.10.
FROSSASCO vicino S.S. 589 capannone mq 400 su 2 piani con terreno mq 1650 L. 150 milioni. G.R. [redacted]. Tel. 0121/522.10.

IFIM
libero corso Casale magazzino di mq 50 circa 2 [redacted] più [redacted]. Telefonare 741.2843 - 741.2840.

[redacted] Fornacino [redacted] capannone nuovo mq 1000 volendo uffici in palazzina adiacente. Ventura tel. 532.217.
LOCALI per attività artigianali industriali e commerciali varie metrature da mq 100 a mq 1500 vendo con 50-60% mutuo fondiario in cintura Torino. Telefonare 683.809.
MAGAZZINO seminterrato mq 110 no passo carraio zona Palazzo Esposizione vendo o permuto. Perri, tel. 606.0296.
MARE' vende libero muri negozio più basso fabbricato passo carraio cortile privato. Tel. 632.895.

MURA negozio via Nizza mq 170, sopra mq 125 ottimo reddito attività tuttoplastica 150 milioni. Aurea 596.607 - 597.774.

NEGOZI vuoti B. Milano varie metrature a partire da 17 milioni dilazioni fino al 40% senza interessi, vendo. Tel. 700.089.

7 Offerte lavoro e impiego

operai, autisti, fattorini

A.A.A. AD ambosessi giovani si offre una possibilità di guadagno lavoro facile. [redacted] tarsi via Sacchi 54 B ufficio.
A.A.A. ALTISSIMO guadagno a ragazzi/e anche se primo impiego lavoro facile via Baretti 23 interno cortile ore ufficio.
CERCASI referenziata fissa come collaboratrice domestica presso famiglia ottimo stipendio. Telefonare 330.581 - 577.374.
INFERMIERI/E generici/che ricerca casa di riposo ebraica di Torino per informazioni rivolgersi via San Pio V n. 12 Torino 650.8332.

impiegati

ABICASE assume funzionari [redacted] da inserire nel settore immobiliare muniti di auto e presenza. Tel. 556.805 - 510.853.

15 Autovetture

A.A.A.A.A.A.A.A. AUTOFRANCIA corso Francia 341 e corso Trapani 116 concessionaria Fiat consegniamo in 48 ore permute vantaggiose rateazioni 36 mesi anticipo personalizzato a vostro comodo inoltre occasioni usato sicuro di tutte le cilindrate e marche consegna in 2 ore piccolissimi anticipi pagamento 36 mesi garanzia 1 anno. Sede assistenziale tra le più moderne d'Italia cordialmente vi aspettiamo in corso Francia 341 e corso Trapani 116 (sabato aperto tutto il giorno).
A.A.A.A. SAVEA concessionaria Peugeot Talbot corso Francia 353 e corso Vercelli 56 il oltre occasioni di tutte le marche benzina e diesel a [redacted] con [redacted] anticipi e lunghe rateazioni. Prove in fotmazioni e permute in corso Francia 353 tel. 713.113 e corso [redacted] 56 tel. 230.581 sabato aperto tutto il giorno.
ACQUISTANSI auto piccole e g[redacted] cilindrata anche semestrali. Massima [redacted] ne, pagamento contanti. Via S. [redacted] tel. 877.242 (aperto anche il sabato).

ACQUISTIAMO
Autoglia piccole grosse cilindrate e semestrali. Massima valutazione contanti. Corso Umbria 35. Telefonare 481.674.

ACQUISTIAMO pagando massimo 126, Panda, 112, Ritmo, 131, Alfa Romeo, Delta, Bmw, Fiesta, R4, R5, R6, R14. Corso Raffaello 3. Tel. 658.001.
ACQUISTIAMO vetture pagando il massimo in contanti. Lincerauto, corso Principe Oddone 68 e corso Orbassano 72 (anche il sabato). Telefoni 472.047 - 581.008.

AUTOVETTURE SCOFIT
diesel e benzina tutte le marche nuove di importazione, pronta consegna. Garanzia, lea[redacted]. [redacted] assortimento semestrali e usato. Permute. Dilazioni pagamento. Scofit, corso Turati 15, tel. 504.339 - 599.878.

BMW
usate scelte e garantite alla Concessionaria C.A.S. via Pinelli 14 tel. 489.194 e corso Matteotti 47 tel. 547.294.

DYANE 6, 126, A112, vetture preparate a partire da L. 1.500.000 anche a rate. Euromotor, c. Principe Eugenio 11, tel. 521.1417.

FURGONI PULMINI
camioncini fuoristrada [redacted] e vendesi qualsiasi modello. Cedauto, [redacted] 66/B, telefono 749.6417.

INTERESSANTE nuove A 112 nuove Delta nuove HPE nuove Trevi e occasioni selezionate e garantite. Siamo anche interessati ad acquisti di vetture d'occasione. In corso Grosseto 55, tel. 293.992 anche il sabato.
SENZA cambiali vendiamo 126, Panda, 112, Ritmo, 131, Alfa Romeo, Delta, Bmw, Corso Raffaello 3. Tel. 658.001.

[redacted] Acquisto alloggi

A Torino causa trasferimento privato acquista alloggio [redacted] 150/200 mq con box 2/3 auto, p[redacted] e atto [redacted]. Telefonare 747.803.
AC[redacted]TASI libero in casa decorosa alloggio [redacted] 3 camere cucina servizi assicurasi pagamento in contanti. Telefonare 650.4098.
BANCARIO cerca urgentemente alloggio esclusivamente in Torino assicura pagamento in contanti. Tel. 985.8408 pasti.
CERCASI 1-2 camere cucina bagno purché libero no piano rialzato pagamento in contanti. Tel. 687.834.
COMPRO senza perder tempo appartamenti e interi stabili anche se occupati preferibilmente in Torino. Telefonare 583.449.
INSEGNANTE trasferta acquista con urgenza alloggio [redacted] a Torino o Moncalieri di 2/3 vani anche [redacted] ristrutturare pagamento contanti. Telefonare 640.3221 ore pasti.
[redacted] acquista alloggio libero 1-2 vani e [redacted] in Torino [redacted] S. Salvario. [redacted] 011/650.8754.
PRIVATO acquista esclusivamente da privato attico 150-200 mq zona precollinare o centralissima. Telefonare 583.559.

[redacted]

Il tuo problema è vendere telefona all'Immobiliaristoro persone qualificate si impegnano a trattare con serietà e riservatezza la vendita del tuo immobile. Immobiliaristoro 549.761 - 553.204.

19 Vendita alloggi

A.A.A. [redacted] 600 m da corso Francia in palazzo moderno signorile [redacted] alloggio piano 1° 3 ampie stanze giardino comune sotto portico. Telefonare 759.132.
A.A. [redacted] Moncalieri [redacted] sima mq 300 complessivi giardino box L. 180 milioni meno mutuo permutiamo o dilazioniamo. Telefonare Progetto 385.982 - 871.796.
A.A. FIDALCASE libero affare Centro Europa signorile saloncino 3 camere cucina abitabile doppi servizi box auto L. 107 milioni più mutuo. Tel. 501.246.
A.A. LIBERO zona Cto (via Ventimiglia) rimi[redacted] tinello [redacted]. L'istituto 517.591.
A. BUT[redacted]GLIERA Alta nel complesso residenziale «La Fronde» la Sci vende ultimi signorili alloggi in palazzine a schiera con giardini privati e [redacted]. Parco [redacted] di 36.000 mq campo golf autogestito [redacted] elementari e [redacted]. Prezzi decisamente concorrenziali mutuo e facilitazioni di pagamento. Per informazioni e [redacted] [redacted].
A. FIBIM [redacted] prestigioso salone 4 camere cucina tripli servizi [redacted] permute. Telefonare 591.980.
A. LIBERO corso Casale 1° piano camera cucina servizio 28 milioni 500 mila. Telefonare 516.987.
A. UNIONCASE A 549.777 precollina strada Cartman libero: 3 camere tinello cucinino box auto giardino privato.
A. UNIONCASE B 549.777 Baldissero nuovo appartamento in villa bifamigliare: salone 3 camere cucina taverna giardino.
A. UNIONCASE [redacted] 549.777 Collegno Villaggio Fiorito liberi appartamenti diverse metrature. Mutuo fondiario 20ennale.
A. UNIONCASE D 549.777 libero adiacente corso Vittorio Stati Uniti: soggiorno 3 camere cucina bagno studiolo.
A 10 km. Torino libero soggiorno 2 camere cucinotta L. 85 milioni più 25 milioni mutuo. Telefonare 383.445.
A 11 milioni vendesi in c. Vigevano alloggio luminoso di camera cucina, mutuo finanziario. Barbatano, tel. 749.5928.
ABICASE A libero San Salvario signorile saloncino 2 camere cucina biservizi ingresso giardino piano alto. Tel. 556.805.
ABICASE B libero adiacente corso Montecucco signorile soggiorno 2 camere cucina biservizi costruzione '74. Tel. 510.853.
ABICASE C libero adiacente corso Peschiera camera tinello cucinotta rimesso a nuovo mq 60, L. 45 milioni. Tel. 510.853.
ABICASE D libero corso Traiano angolo corso Caio Plinio 2 camere tinello cucinino mq 80 piano alto 66 milioni. Tel. 556.805.
ABICASE E [redacted] adiacente [redacted] Traiano saloncino [redacted] tinello cucinino servizi mq 130 L. 118 milioni. Tel. 510.853.
ABICASE F vende [redacted] soggiorno camera tinello cucinotta ampio servizio ingresso L. 53 milioni. Tel. [redacted].
A[redacted] a 15 minuti [redacted] Torino zona collinare direzione Rivoli in eccezionale villaggio residenziale in piena natura verde grandi alloggi a 2 piani con garage mansarda e giardino privato. Isolamento termico curato e ricercatezza individuale possibilità scelta dei materiali di finitura. Attrezzature collettive in prossimità dilazioni mutuo. Tel. 500.068 - 503.513.
AD uso ufficio corso Sebastopoli vendo 240 mq L. 317 milioni più 50 milioni [redacted] fonare 383.445.
AERONAUTICA (via Vandalino) libero attico 2 camere tinello cucinino bagno terrazzo [redacted] fare. Tel. Bit 532.654.
AFFAIRE 518.986 v[redacted] Grosseto 2 camere cucina termo bagno ascensore minimo anticipo ampie dilazioni pagamento.
[redacted] 518.986 vendo [redacted] Vitro[redacted]io [redacted] 2 camere cucina termo bagno [redacted] mutuo dilazioni pagamento.
AFF[redacted] 518.986 vende libero adiacente corso Regina via Ascoli camera cucina servizio minimo contanti mutuo dilazioni.
AFFARE 518.986 vende libero Corso Francia adiacente Tesoriera salone 2 camere cucina ingresso bagno forte mutuo dilazioni pagamento eventuali permute.
AFFARE 518.986 vende libero completamente rinnovato adiacente Stazione Dora, 2 camere tinello cucinino biservizi.
AFFARE corso Sebastopoli libero perfetto piano 5° ingresso soggiorno cucinotta 2 camere bagno mq 95. Tel. 633.429.
AFFARE libero camera tinello cucinino cameretta servizi soffitta cantina completamente nuovo Spazio 80 vende. Tel. 513.916.
AFFARE libero subito 2 camere cucinotta bagno cantina casa recente vendiamo a L. 45 milioni. Tel. 513.016 ore ufficio.
AFFARE urge vendere alloggio camera tinello cucinino servizi mq 48 zona centrale. Tel. 530.065.
ALLOGGIO libero (centro storico zona tribunale): 3 camere cucinotta, bagno, servizi, vendo 46 milioni. Telefonare 480.802.
ALLOGGIO libero subito recente 124 mq ingresso 3 camere tinello cucinino corso Francia Cascina Vica Tecnokasa 545.662.
APPARTAMENTO libero adatto ufficio o studio medico via Servais privatamente vendo. Tel. ore pasti 768.294.

APPARTAMENTO signorile via Colombo-corso Vittorio mq 150, occupato, 175 milioni. Aurea 596.607 - 597.774.

APPARTAMENTO a Collegno libero ingresso 2 camere tinello cucinino tutti i confort a mutuo. Grimaldi 415.0441.
APPARTAMENTO a Collegno libero zona Leumann Terracorta soggiorno 2 camere [redacted] cina biservizi box. Grimaldi 415.0441.
APPARTAMENTO a Collegno [redacted] Regina soggiorno 2 camere cucinotta cantina mutuo. Grimaldi 415.0441.
AURORA via Bologna libero 2 camere cucina terrazzo ascensore rimesso a nuovo 70 mq vero affare 57 milioni. Tel. Bit [redacted].
B. MILANO via Monterosa libero: 3 camere cucina servizio cantina, 40 milioni dilazionabili. Tecnokasa 545.662.

(continua)

STRUMENTI MUSICALI
delle migliori [redacted]
MUSIC'S [redacted]
di Munciguerra
C.so Potenza 177 (To)
Tel. 739.82.41

Salone [redacted]
LA STAMPA
Libreria Concessionaria dell'Istituto Poligrafico e Zecca dello Stato
Via Roma, [redacted]
Telefono 517.958
Aperto anche il sabato
Vendita di pubblicazioni d'arte - letteratura e legislative

OROSCOPO OGGI

di Raffaella Girardo

ARIETE (21 marzo - 20 aprile)
Cercate di mantenere un atteggiamento più paziente con le persone vicine e più discreto con le nuove conoscenze: non date troppo in fretta la vostra fiducia e con troppa facilità poiché potreste pentirvene in seguito.

TORO (21 aprile - 21 maggio)
Nel complesso la giornata si preannuncia serena sia sotto il profilo sentimentale che sotto quello professionale. Buone prospettive per un progetto di lavoro che avete da poco presentato o, comunque, preso in considerazione. Soddisfazioni sentimentali ed extra-coniugali.

(22 maggio - 21 giugno)
Non scoraggiatevi se, momentaneamente, qualcosa sembra andare per il verso giusto: il periodo negativo è solo momentaneo. Soprattutto nel lavoro che attualmente sta attraversando un a trarre grandi soddisfazioni grazie ca influenza di Mercurio e Giove.

CANCRO (22 giugno - 22 luglio)
Venere in posizione favorevole nel segno vi permetterà di raggiungere buoni risultati in amore: conquiste per le persone sole e riappacificazioni e maggiore comprensione per le coppie già affiatate.

LEONE (23 luglio - 22 agosto)
Gli influssi si preannunciano in prevalenza buoni e riuscirete, grazie a questa particolare condizione astrale, a risolvere problemi una importanza. Giornata positiva anche per gli spostamenti di lavoro e i viaggi di piacere. Buone le relazioni con la persona amata.

(23 agosto - 22 sett.)
In giornata Mercurio e Giove entreranno nel segno e vi saranno particolarmente favorevoli: grandi soddisfazioni sia in campo lavorativo che degli interessi. Un passeggero influsso negativo di Venere potrà contrastare la sera degli effetti: cautela.

(23 sett. - 22 ott.)
Liberatevi dei pensieri negativi: al momento, è vero, le cose sembrano «andar male» ma il periodo negativo è solo momentaneo, cercate di reagire ed affrontate con più sicurezza le situazioni e gli avvenimenti. Siete meno suscettibili nei rapporti lavoro con nuovi collaboratori.

SCORPIONE (23 ott. - 22 nov.)
La giornata sarà veramente interessante: sarete protetti da ottimi influssi che vi favoriranno contatti ed un certo rivelo con persone che potrebbero aiutarvi enormemente nel lavoro. Più distesi si preannunciano inoltre i rapporti sentimentali e familiari. Leggere emicrani.

SAGITTARIO (23 nov. - 21 dic.)
Dovreste sentirvi in ottima forma. Se qualcosa comunque sembrasse riscuotervi diversamente che nelle vostre previsioni non agitatevi e non lasciatevi prendere dall'ansia e dall'impazienza. Pianificate pure i vostri progetti per il futuro che vi si rivelerà particolarmente favorevole.

CAPRICORNO (22 dic. - 20 genn.)
Non siate troppo apprensivi: riuscirete a concludere felicemente ogni questione rimasta a tuttoggi insoluta. Altri dovranno invece pazientarsi ancora un po', anche se per poco, ma riusciranno poi a risolvere ogni cosa; lavorati per tutti i successi in campo sentimentale.

ACQUARIO (21 genn. - 18 febbr.)
Cercate di non rinviare ad altra data l'attuazione di un progetto: la giornata si preannuncia, infatti, decisamente favorevole per la sua riuscita. Sarete tra l'altro avvantaggiati da ottimi influssi astrali. Positivi i rapporti con parenti e amici e molte le possibilità per fare conoscenze.

PESCI (19 febbraio - 20 marzo)
Giornata favorita sotto ogni punto di vista. Riuscirete a portare a termine impegni di una certa onerosità che avete fino ad ora rimandato. Nuove interessanti proposte di lavoro per coloro che svolgono un'attività in proprio. Per alcuni lucrosi viaggi all'estero.

KOKY

NILUS

Lettere dei lettori

Il mutuo della moglie

Con lo stratto porto e impiegando il frutto di tanti anni di sacrifici, ho acquistato scorso anno un modesto appartamento in un fabbricato costruito anni fa, sobbarcandomi normale mutuo bancario tasso (mi dicono che il attuale superi largamente il 20%: no stato quindi «fortunato»...). Ho sperato sull'inflazione che col tempo mi avrebbe fatto digerire i quattro milioni all'anno interessi soprattutto sulla possibilità di potedi detrarre dalla dichiarazione dei redditi.

ahimé, in Italia comunione (appartamento intestato moglie casalinga, oscura tefice miei risparmi) non quella degli oneri per cui dei quattro milioni sofferti interessi all'anno, due verranno recuperati dal sottoscritto, lavoratore dipendente, la denuncia dei redditi (fra qualche anno...) e gli altri due si perderanno nel nulla, come non fossero usciti dalle mie tasche, poiché la mia consorte ha il di essere staccendata casalinga senza redditi (esclusa la sua quota catastale) resta in educare i figli. A che cosa pensano i nostri politici quando fanno le leggi?

Lettera firmata, Cuneo

★★

I film sono spariti

Dove sono finite le riedizioni cinematografiche? Arrivava l'estate e chi, me, ha la possibilità assentarsi solo per qualche giorno Torino, trovava negli anni scorsi ottimi motivi per qualche pomeriggio o serata al cinema. L'estate la stagione dedicata ai film vecchi, cioè a quei di successo che mi divertivo tanto a rivedere.

Dove finiti «I magnifici sette»? E «Quella sporca dozzina», «Dove osano aquile», «Per pugno di dollari»? Perché si proiettano quasi più i bei film di una volta?

Non credo che il motivo dovuto a ragioni titoli che enunciato in grado di un discreto pubblico. C'è qualcuno che sa rispondere?

Alfonso Melnardi, Torino

★★

Traffico sciolto col calcio-tv

Finalmente Torino ha risolto il problema traffico. E' successo lunedì 14 giugno, 17,15 alle 19, quando tv trasmetteva in ripresa diretta la partita di calcio Italia-Polonia per qualificazione al Mundial. Poche automobili per le strade, parcheggi quasi liberi, incroci non intasati vero miracolo.

I nostri signori amministratori (assessore Rolando in sta) dovrebbero riflettere. chiedono alla Lega-calcio di intensificare gli incontri della Nazionale Riuscirebbero a il problema i torinesi rintanati casa davanti alla tv per seguire le imprese Rossi compagni, le de più percorribili. gli sbarramenti, i divieti, strisce gialle, bianche e arancioni, le mille diavolerie inventate complicare la poveri automobilisti.

Beppe Volta, Torino

ZERO LIRE DI SCONTO.

I criteri con cui viene costruita non ammettono compromessi di qualità. E il suo prezzo, infatti, non ammette sconti. Chi la tiene a lungo viene ripagato dalla sua fedeltà. Chi la vende prima, dal suo valore. Opel Kadett. Verificate tutto di persona dai Concessionari Opel. Scoprirete, fra l'altro, che offrono alte valutazioni al vostro usato, senza per questo parlare di sconti, saldi e liquidazioni.

OPEL 1° AL RALLY MONTECARLO '82

OPEL KADETT. IL PREZZO DELLE ALTRE, UN'ALTRA QUALITA'.

ECONOMICI

19 Vendita alloggi

BELLISSIMO vuoto salone [redacted] camere [redacted] 2 servizi volendo [redacted] giardino piscina [redacted] dence mutuo. Tel. 683.135 - 619.1351.
BORGARETTO recente libero saloncino 3 camere cucina abitabile bagno ascensore vende facilitando. [redacted] 516.986.
BORGARO liberi [redacted] ampi 3 camere cucina doppi servizi [redacted] auto 110 mq prezzo affare. Tel. Bit 532.554.
[redacted] via Chiesa ingresso camera [redacted] cucinino bagno 26 milioni. Reali[redacted] bili 375.072.
BO[redacted] libero 4 camere cucina [redacted]. Tel. 0124/667.355.
CARMAGNOLA via Avigliana 10 in stabile [redacted] cente rinnovato 1-2 camere tinello termo bagno ascensore liberi [redacted] occupati da 25 milioni 300 mila [redacted]bili box auto personale in loco pomeriggio Utip 537.421.
CASA libera indipendente zona via G. Reni 4 camere cucinotto [redacted] b[redacted] doppio magazzino. Telefonare 309[redacted].
CASAMERCATO A [redacted] periferico 2 c[redacted] cucina, servizi. Affare, mutuo dilazioni. Telefonare 650.3805.
[redacted]TO B 650.3805 [redacted] 1-2-3 camere, tinello, casa semirecente quasi [redacted]
CASAMERCATO C 650.3805 via Gaglianico (Pozzo Strada) camera tinello cucinino servizi piano alto. Dilazioni. [redacted]
[redacted] occupati via P[redacted] stessa ca[redacted] 1-2 [redacted] cucina servizi da lire 7 milioni 500 mila.
CASAMERCA[redacted] D 650.3805 libero via S. Francesco da Paola monolocale con angolo [redacted]. Dilazioni.
[redacted] libero Beinasco via De [redacted] recente [redacted] tinello [redacted] no servizi. Dilazioni, permute.
[redacted]RCATO E 650.3805 libera villa Valdellatorre bifamigliare con 2000 mq di giardino e box 3 auto. Permute.
CASAMERCATO E [redacted] via Tiziano (S. Salvario) recenti signorile 2 [redacted] tinello cucinino bagno. Dilazioni.
CASAMERCATO E 650.3805 libero via della Consolata [redacted] camere cucina servizi lire 26 milioni [redacted]bili.
CASETTA libera Orbassano centrale [redacted] camere cucina servizi cortile [redacted] 37 milioni dilazioni. Galotto 489.789.
[redacted] alloggio libero tinello cucina camera letto servizi cantina e box. [redacted] 0124/667.355.
CENTRALE libero salone 4 camere servizi casa d'epoca in buono stato mq 175 2° piano L. 120 milioni. Telefonare Progetto 871.[redacted]
[redacted] via Cumiana [redacted] costru[redacted] tinello cucinino [redacted] bagno prezzi intere[redacted] Immobiliare 556.956.
CENTRALISSIMO appartamento composto da 13 camere collegato a negozio con scalone in marmo libero subito adatto [redacted] agenzia bancaria o [redacted] Fiduciaria Immobiliare 556.956.
CENTRO residenziale Orsa Maggiore prestigioso appartamento mq 175 [redacted] panoramica sul Po e sulla collina. Co.Fim 686.746.
CENTRO [redacted] centrale [redacted] camere cucina servizi 55 milioni affare. Grimaldi 506.464.
CENTROCASA [redacted] Duchessa Iolanda camera cucina bagno cantina termo 26 milioni minimo contanti.
CENTROCASA 513.831 a prezzi affare corso Belgio 96 definiamo frazionamento ultimi alloggi 2-3-4 camere cucina bagno termo ascensore mutuo e dilazioni.
COLLEGNO (Paradiso) in piccolo stabile 3 vani cucina servizi mq 73 occupato a L. 38 milioni volendo box. G2 tel. 780.3060.

COLLEGNO viale Gramsci piano 7° camera tinello cucinino. Vuoto 53 milioni. Austa 596.607 - 597.774.

COLLINA libero Pino Torinese in palazzina recente salone 2 camere cucinotto bagno ingresso box auto. Expocase tel. 506.206.
CONVENIENTISSIMO via Germanasca 37 ingresso camera cucina bagno solo [redacted] milioni 300 mila anche dilazionabili. Fiduciaria Immobiliare 556.956.
CORSO Bramante 91 [redacted] termo [redacted] sore portineria 2-3-4 camere [redacted] bagno vende Lux Case, tel. 545.476.
CORSO Francia libero signorile re[redacted] 7° piano [redacted] camere tinello cucinino bagno [redacted] milioni dilazioni. Tecnokasa 545.662.

CORSO Grosseto angolo Borgaro stessa casa piano rialzato: camera tinello cucinino, 30 milioni; 2 camere tinello cucinino, 42 milioni. Austa 596.607 - 597.774.

CORSO P. Oddone - P. Clotilde appartamento signorile 3° piano salone camera tinello cucinino servizi mq 115, vuoto, 125 milioni. Austa 596.607 - 597.774.

CORSO Potenza libero recente ingresso salone camera tinello cucinino bagno 115 milioni dilazionabili. Tecnokasa 545.662.
[redacted] libero subito ingresso ca[redacted] cucina bagno cantina 45 [redacted] sufficienti 17 milioni. Tecnokasa 545.662.
CORSO S. Maurizio vendesi libero alloggetto [redacted] 2 [redacted] completamente r[redacted]. Commit [redacted].
[redacted] Traiano termo [redacted] 7° piano ingresso [redacted] camere [redacted] milioni 500 mila. Grimaldi 506.464.
[redacted] facciata in [redacted] tralsalma, via Belfiore 8, disponibili 2 camere ingresso bagno uso ufficio 3 camere ingresso bagno disponibili box auto abbinabili. Fi[redacted].956.

CROCETTA

[redacted] degli Abruzzi vendo libero recente ap[redacted] [redacted]ignorilissimo mq 220 composto [redacted] salone [redacted] camere cucina doppi ingressi [redacted] lavanderia. Interessa[redacted]

CROCETTA prestigioso alloggio [redacted] recentissimo salone 4 camere cucina tripli servizi doppi ingressi box per 2 auto vende permutando Utip 537.421.
CROCETTA via Pigafetta libero camera cucina bagno 34 milioni 900 mila volendo box 25 milioni 500 mila, vende Utip 537.421.

[redacted]ASE

A vende in via [redacted] Carrera 87, eleganti appartamenti recenti: 1-2 camere [redacted] bagno. Telefonare 548.154.

EDILCASE vende [redacted] piazza [redacted] (via San Donato) appartamento tre camere, cucina, bagno. Tel. 548.154.
EDILCASE vende via Bernardino Galliari alloggio decoroso due camere, cucina, servizio. Lire 13 milioni. Tel. 548.154.
EDILCASE vende via Pietro Giuria, camera, cucina, servizio con doccia. Lire 16 milioni 500 mila. Tel. 548.154.
EDILCASE vende in Strada Del Drosso 140 (Mirafiori) appartamenti liberi/occupati, arredati: soggiorno/cucina, camera letto, bagno. Prezzo affare. Ottimo investimento. 548.154.
EDILCASE vende via Vanchiglia, appartamenti nuovi, liberi, composti: salone, 4 camere, cucina, tripli servizi. Tel. 548.154.
[redacted] vende zona Fiat Mirafiori (via Loano) alloggio signorile: camera, tinello, cucinino, bagno, posto macchina. Lire 27 milioni 500 mila. Tel. 548.154.
EDILCASE vende via Denina (zona centrale - Giardini Reali) alloggio due camere, cucina, bagno. Lire 38 milioni dilazionabili. Tel. 548.154.

[redacted]

[redacted] libero in palazzina signorile (via Bervais) salone 2 camere cucina servizi [redacted] mutuo e dilazioni. [redacted] 512.012.

FILADELFIA via, soggiorno camera tinello cucinino in ottimo stabile 73 milioni 500 mila più 20 milioni mutuo. Telefonare 383.445.
FISPAO Fiduciaria S. Paolo S.p.A. vende libero adiacenze I. Orbassano alloggio composto da: 1 camera cucina bagno, piano 3° no ascensore. Tel. 512.222 - 515.561.

[redacted]**OSSASCO** alloggio libero recente 2° piano termo comodo tutti i servizi cucina 2 ca[redacted] bagno g[redacted] L. 35 milioni 700 mila. [redacted] vende. Tel. 0121/522.1[redacted]
GABETTI 5767 vende Santa Rita via Barletta 67 minialloggi anche liberi da 26 milioni [redacted]zionabili personale sul posto.
[redacted] 5767 [redacted] libero [redacted] no piano alto recentissima costruzione [redacted] mera tinello cucinino bagno cantina.
GABETTI 5767 vende adiacente corso [redacted] Febbraio lungo Dora Firenze 57 in palazzina d'epoca alloggi da 75 a [redacted] con mutuo personale sul posto ore 17-19.
GABETTI 5767 vende via San Secondo in solida costruzione 2 camere [redacted] cucina bagno 35 milioni 500 mila dilazionabili.
GABETTI 5767 vende libero adiac. v. Tunisi v. Madonna delle Rose, 3° piano: [redacted] camere tinello cucinino bagno. Mutuo.
GABETTI 5767 vende corso Peschiera via Trecate in palazzina alloggi anche liberi [redacted] 112 a 250 mq con box mutuo casa.
GABETTI 5767 vende libero Barriera Milano piazza della Repubblica 2 [redacted] servizio 31 milioni dilazionabili.
GRAZIOSA particolare villa signorile in parco residenziale 20 km Torino [redacted] trasferimento. Tel. 536.601.

IFIM

[redacted]bera villa collina torinese con appartamento di mq 200 circa, terrazzo, 2500 mt di terreno, box [redacted] auto dilazioni. Telefonare [redacted].2840 - 741.2843.

[redacted]

libera Vinovo prestigiosa villa d'epoca ristrutturata nove vani più servizi cantina tre box giardino indipendente, possibilità di frazionarla, dilazioni. Telefonare 741.2840 - 741.2843.

[redacted]

libere precollina [redacted] più servizi co[redacted] arredata (strada San Vincenzo) dilazioni. Tel. 748.718 - 741.2834.

[redacted]

[redacted] (pressi corso Orbassano) appartamento in palazzina di salone due camere cucina servizi dilazioni e/o permute. Telefonare [redacted]718 - 741.2834.

[redacted]

[redacted] pressi p. Benefica in stabile d'epoca soggiorno due camere cucina servizi [redacted] ni e/o permute. Tel. 748.718 - 741.2840.

[redacted]

[redacted] c. U. Sovietica recente ottime rifiniture 3 camere tinello cucinino [redacted]. Dilazioni. Tel. [redacted]18 - 741[redacted]

IMMOBIL 4 libero via Cibrario alloggio 3 [redacted] cucina bagno ingresso [redacted] vo casa d'epoca. Tel. 515.346.
[redacted] propone libero S. Paolo, piazza Sabotino 3 camere cucina servizi pagamento dilazionato. Telefonare 500.012.
ITALCASE propone libero Mirafiori corso Traiano spazioso 2 camere tinello cucinino, ottimo affare. Telefonare 500.012.
ITALCASE vende in blocco a Settimo casetta indipendente di 3/4 alloggi garage giardino dilazioni e permute. Telefonare 508.396.
ITALCASE vende libere in Vinovo zona residenziale [redacted] uni-bifamiliari [redacted] costruzioni mutuo [redacted]. Telefonare 508.396.
LIBERI vendo alloggi in Torino 2-3-4 vani più servizi stessa casa con mutuo e dilazioni. Telefonare 583.809.
LIBERI 1-2-3 camere cucina servizi casa abbastanza recente semicentrale, ottimo prezzo dilazioni, Casamercato 650.38.05.
LIBERO a prezzo conveniente 3 camere tinello cucinino ingresso bagno terrazzino fronteggiante giardini corso Grosseto sufficiente 48 milioni contanti. Fiduciaria Immobiliare 556.956.
LIBERO adiacente corso Palermo [redacted] camere cucina L. 23 milioni [redacted] mila più [redacted] milioni mutuo. Tel. [redacted]

LIBERO alloggio recente mq 200 salone 3 camere cucina office 2 servizi terrazzo box. Tel. 506 518.725 - 537.046.
LIBERO casa signorile 4° piano via Piazzi 31 [redacted] Crocetta [redacted] saloncino cucina servizi. Tel. 610.359.
LIBERO corso Spezia 1 camera tinello cucinino servizi ingresso cantina 4° piano 42 milioni 500 mila. Grimaldi 596.262.
LIBERO corso U. Sovietica occasione 2 camere cucina ingresso bagno vendo 65 milioni ampie dilazioni. Tel. 483.429.
LIBERO costruzione con ascensore riscaldamento [redacted] via Gioberti 2 camere cucina bagno posto auto minimo contante 20 milioni mutuo. [redacted] Immobiliare 556.956.
[redacted] subito via [redacted] camera tinello cucinino servizi termo bagno [redacted] ascensore 38 milioni. Telefonare 513.916 Spazio 80.
LIBERO via Boccaccio camera tinello cucinino bagno piano 2° [redacted] Case vende. [redacted]
LIBERO via Cibrario soggiorno camera cucina [redacted] milioni. Immobiliare S. [redacted] 745.692.
LIBERO via Lodi ristrutturato 98 mq soggiorno [redacted] camere cucina servizi ascensore prezzo occasione permute. [redacted] 088.0793.
LIBERO via [redacted] Cristina via [redacted] 120 cucina 3 [redacted] bagno da ristrutturare. 1° piano L. 65 milioni. Tel. 633.429.
LIBERO vicinanze corso G. Cesare [redacted] camere cucina [redacted] 1° piano con balconi in ottimo stabile L. 49 milioni più [redacted] milioni mutuo. Tel. 383.445.
LIRE 4.500.000 più 4 milioni mutuo via Mila[redacted] mansarda libera. Telefonare 383.445.
LUCENTO 2 camere [redacted] servizi L. [redacted] milioni più 15 milioni mutuo. Tel. 383.445.
LUCIANA VOLA vende libero signorile corso Montevecchio: saloncino 2 camere cucina abitabile. Telefonare 657.824.
MADONNA di Campagna libero c. Grosseto [redacted] 2 camere tinello cucinino bagno 80 [redacted] 63.500.000 affare. Tel. Bit 532.554.

MAIORA

[redacted] Benigno libero recente: 2 camere tinello cucinino, 66 milioni meno mutuo. Telefonare [redacted]

MANSARDA [redacted] arredata [redacted] mq 55 vista, 2 arie. Studio S. [redacted] tel. 683.[redacted] - 682.328.
[redacted]**SARDA** libera ampia con disimpegno a 100 mt da piazza Statuto 16 milioni dilazionabili 10 anni. Tecnokasa 545.662.
MANSARDA libera ampia con bagno piano 3° adiacente corso Regina 30 milioni dilazionabili vende, Tecnokasa 545.662.
MANSARDA 1972 signorile libera corso Telesio soggiorno con camino camera cucinotto bagno terrazzino vista panoramica. Studio S. Delmastro tel. 683.135 682.328.
MANSARDATO libero via Alfieri ristrutturato mq 43 piano 5° no ascensore vendesi 27 milioni. Immobiliare S. Rita. 745.692.
MANSARDE in zona centrale possibilità alto reddito stessa casa amministratore vende. Tel. 545.626.
MARE' vende libero attico zona Francia mq 130 più 70 terrazzo palazzo signorile. Tel. 832.895.
MARE' vende libero centralissimo appartamento mq 48 piano alto ascensore palazzo d'epoca. Tel. 832.895.
MARE' vende libero ottobre 82 corso Montecucco appartamento mq 140 più box auto palazzo signorile. Tel. 832.895.
MARE' vende libero appartamento centrale mq 175 da ristrutturare palazzo d'epoca. Tel. 832.895.
MARE' vende liberi via Cavour appartamenti ristrutturati mq 150-190 palazzo d'epoca ottime rifiniture. Tel. 832.895.
MINI appartamenti liberi stesso stabile semi arredati di soggiorno cucinotto con [redacted] blocco zona Mirafiori. Tel. 383.445.
MIRAFIORI libero subito recente saloncino 2 camere cucina bagno 85 milioni dilazionabili. [redacted] tel. 532.409.
MIRAFIORI libero [redacted] 5 [redacted] cucina doppi servizi box auto L. [redacted] milioni compreso mutuo e dilazioni. Tel. [redacted]

MONCALIERI libero salo[redacted] camere sala cucina 2 bagni posto auto in signorile complesso con parco. Tel. 690.405.
MONOCAMERA libera zona centrale 4° piano servizi interni L. 8 milioni. Studio Emmevi [redacted] 961.9195.
NAZIONALCASE [redacted] libero alloggio 9° piano corso Brin 29: 2 [redacted] tinello cucinino, 52 milioni. Tel. 781.459.
OCCUPATO corso Francia piano alto 2 camere cucina bagno L. 40 milioni altre libe[redacted] piano rialzato. Telefonare 309.1312 mattino.
PERMUTIAMO liberi 1 - 2 - 3 - 4 camere tinello con alloggi più grandi o più piccoli anche cintura. Casamercato tel. 650.38.05.
PIAZZA Adriano (via Valdieri) [redacted] 4° piano termo ascensore saloncino 2 camere tinello cucinino servizi 88 milioni più [redacted] tuo. Grimaldi 506.464.
PIAZZA Massaua attico di mq 75 5° piano 3 [redacted] perfette condizioni panoramicissimo. Terrasserena tel. 938.873 - 931.1995.
PIAZZA Statuto [redacted] libero camera [redacted] loncino cucina [redacted] cantina 90 mq 75 milioni. Grimaldi 596.262.

PIOSSASCO

libero alloggio nuova costruzione di mq 104 giardino condominiale posto auto volendo box vendesi L. 68 milioni più mutuo. Telefonare 532.130.

POIRINO

Impresa vende direttamente appartamenti di 1 camera e servizi e di 2 o 3 camere cucina doppi servizi tutti con box in piccola palazzina con giardino 10 o 20 milioni in contanti saldo con mutuo e dilazioni. Tel. 650.4444.

PRECOLLINA 2 camere tinello cucinino servizi ingresso cantina 85 mq balconi termo ascensore 3° piano occupato 75 milioni, Grimaldi 596.262.
PRECOLLINARE mansarda libera 2 camere servizi in buono stato L. 30 milioni dilazionabili. Telefonare Progetto 885.992.
PRIVATO libero via Bibiana ristrutturato soggiorno camera cucina servizi ingresso cantina mq 70 L. 55 milioni. Tel. 546.156.
PRIVATO vende libero corso Toscana 2 camere tinello cucinino cantina termo [redacted]no ascensore. Tel. ore pasti 768.294.
REGIO Parco affare ingresso 2 camere cucina servizio terrazzo cantina 2 arie L. 34 milioni meno mutuo. Tel. 872.384.
REGIO Parco libero 3 camere cucina L. 48 milioni più 20 milioni mutuo. Tel. 383.445.
RIVALTA centro vendo in palazzina alloggio libero di camera tinello cucinino ripostiglio servizi grande balcone cantina box. Telefonare 909.1657 ore 14,30-20.
RIVALTA Tetti Francesi libero recente spaziosissimo 3 camere tinello cucinino ingresso bagno più box auto 60 milioni dilazionabili Consuledile 533.322.
S. MAURO appartamenti di varie dimensioni in fase di ultimazione [redacted] eventuale box auto. Grimaldi 911.3[redacted]
SEBASTOPOLI vendesi libero recente ultimo piano salone camera tinello cucinino ingresso bagno ripostiglio 60 milioni più mutuo. Studio Latina 549.650.
SETTIMO Torinese appartamenti nuova costruzione varie dimensioni eventuali box auto prezzi da L. 37 milioni 400 mila. Telefonare Grimaldi 911.3666.
SETTIMO Torinese [redacted] composto da: salone 2 camere ampia cucina servizi cantina L. 67 milioni dilazioni di pagamento. Telefonare Grimaldi 911.3666.

UTIP 537.421 vende libero grandioso panoramico c. Siracusa 2 camere cucina ingresso bagno ripostiglio grandi balconi. 64.900.000 mutuo dilazioni eventuali permute.
UTIP 537.421 vende libero Barriera Milano 2 camere cucina ingresso bagno [redacted] auto, 52 milioni 900 mila rateabili.
UTIP 537.421 vende S. Mauro Torinese v. XXV Aprile 35 zona Centro Sportivo in stabile nuovissimo saloncino 2-3 camere cucina biservizi box mutuo di[redacted] personale in loco.

VALGIOIE villetta gemella nuova libera mq 85 abitazione più mansarda più ampio seminterrato giardino. Tel. 872.384.
VIA Bertholet 30 2 camere tinello cucinino bagno piano 1° L. 50 milioni meno mutuo. Lux Case, telefono 544.100.
VIA Cibrario adiacenze alloggio libero 3 camere cucina bagno termo ascensore vendesi. Telefonare 544.741.
VIA [redacted] 114-116 [redacted] bagno [redacted] mere [redacted] abbinabili da 28 milioni vende Lux Case. Telefonare 545.476.
[redacted] d'epoca collina torinese ottimo stato [redacted] casa custode a [redacted] no. Grimaldi 506.464.
VILLA d'epoca signorile 20 km da T[redacted] nel Canavese parzialmente da [redacted] giardino: Studio Emmevi tel. 011/961.9195.
VILLA di recentissima costruzione (1976) su importante strada per Rivoli mq 350 terreno circostante mq 3500 recintato prezzo affare 250 milioni. Fiduciaria Immobiliare 556.956.
VILLA libera costruzione 1970 comoda viabilità Frossasco Roletto salone 3 camere cucina loggia mq 50 garage serra giardino mq 2500 con piante pregiate comodo «campo tennis» 110 milioni più mutuo. Fiduciaria Immobiliare 556.956.
VILLA Piossasco panoramica su 2 piani 7 vani biservizi terrazzi parco uni bifamigliare vendo libera. Tel. 307.748.
VILLE di varie dimensioni collina e dintorni di Torino agevolazioni di pagamento. Telefonare Grimaldi 911.3666.
VILLETTA Piossasco precollina 4 vani servizi tavernetta terreno mq 500 vendo libera 180 milioni. Tel. 307.748.
VILLETTA pressi Tesoriera con ampia tavernetta mansarda abitabile 5 box passo carraio. Telefonare 309.1312 mattino.
VOLPIANO libero subito recente 2 camere tinello cucinino bagno 85 mq vero affare 64 milioni volendo box. Tel. Bit 532.554.

20 Domande affitto

ABBISOGNA urgente funzionario alloggio uso seconda casa o pied-à-terre da 200 a 300 mila mensili. Telefonare 779.516.
CERCASI in affitto appartamento di prestigio Crocetta o precollina 300 mq circa posto auto. Tel. 597.206 - 587.116.

21 Offerte affitto

ABICASE affitta in Torino alloggi arredati a non residenti stessa casa 2/3 vani. Telefonare 510.853.
ABICASE affitta Crocetta uso ufficio in costruzione signorile 5 vani doppi servizi ingresso. Telefonare 556.805.
ABICASE 510.853 affitta a referenziati in palazzina signorile Crimea prestigioso 6 vani servizi lussuosamente arredato.
AFFITTASI a referenziati alloggio completamente arredato [redacted] camere cucina bagno casa signorile piazza Adriano. Tel. 741.2650.
AFFITTASI adiacenze p. Solferino altamente signorili mansarde stessa casa arredate varie metrature esclusivamente uso seconda casa. Immobiliaretoro 549.761 - 553.204.
AFFITTASI in residence centralissimo ultime monocamere arredate e locali ufficio. Telefonare Progetto 885.992 - 871.796.
AFFITTASI ufficio 3 camere servizio piano rialzato corso San Maurizio angolo lungo Po Cadorna. Telefonare 741.2650.
STUDIO Codoni affitta pied-à-terre signorile corso Traiano a professionisti o ditte seconda abitazione, esigonsi referenze. Telefonare 530.871.
UFFICI arredati [redacted] centro, segretariato [redacted] [redacted] riunioni. [redacted] Sacchi 16, tel. 516.553.
USO seconda casa [redacted] alloggi arredati stessa casa 1-2 vani [redacted] L. 160 mila mensili. Telefonare 696.4740.
VILLA affittasi presso Villanova d'Asti sal[redacted] [redacted] camere cucina doppi servizi tavernetta lavanderia [redacted] giardino. [redacted] 0141 [redacted].

(continua)

FRANCOBOLLI

A CURA DI RENZO ROSSOTTI

Per i *Mundial* il Gruppo Editoriale Fabbri ha lanciato una iniziativa che non mancherà di incontrare simpatie, anche presso i non collezionisti ma semplici amanti dello sport in genere.

Si tratta di un insieme di dodici fascicoli con sessanta francobolli da raccogliere in volume. I multicolori francobolli, come per le precedenti opere della Fabbri, sono Bolaffi, garantiti dalla ditta torinese. «Raccontano» la storia del calcio. I maggiori protagonisti, offrono immagini di Pelè, di Mazzola, Facchetti, degli «azzurri» guidati dal commissario Vittorio Pozzo.

Nell'insieme la Fabbri ha creato una nuova storia del calcio illustrata con i francobolli e Bolaffi l'ha corredata, con una paziente e non facile ricerca, di mille quadratini multicolori che faranno la felicità soprattutto dei collezionisti più giovani.

● **Troppo per i «Mundial»!** — Si ha la sensazione che i collezionisti, anche i più appassionati di sport, stentino, soprattutto per la spesa onerosa, a ingoiare tutto quanto le varie amministrazioni postali mettono a getto continuo. Alcuni Paesi che non partecipano alle competizioni e che non hanno nemmeno una nazionale di calcio, hanno in vendita serie molto care, anche se belle a vedersi. E' ovvio che a scegliere è sempre il collezionista, il quale può benissimo acquistare soltanto le emissioni dei Paesi direttamente impegnati nelle gare.

● **Il Papa, quel giorno** — Una busta di Fatima con annullo figurato che ricorda il Pontefice e la data del 13 maggio 1982, una fotografia in bianco e nero rievoca la drammatica scena di un anno fa, proprio il 13 maggio, quando in piazza San Pietro il Papa venne colpito dalla rivoltellata di *killer* turco.

Questa busta aveva in effetti i requisiti per essere molto richiesta e così è stato, acquistata come ricordo storico di un momento terribile, ricercata da coloro che seguono tutte le emissioni e gli annulli legati ai viaggi pontifici.

Esaurito, e in forte aumento di prezzo, anche quello che è stato definito «il primo libretto del Vaticano». Si tratta di un *carnet* con copertina bianco-gialla (i colori pontificali) che contiene esemplari di differente taglio della serie ordinaria denominata «I viaggi di Giovanni II».

In alcune tale libretto, confezionato a Roma soprattutto per far fronte alle richieste dei turisti che devono scrivere lettere e cartoline, ha raggiunto e perfino superato le ventimila lire.

● **Il arrivo a Lisbona** — Fra pochi giorni giungerà in Italia il giro di buste che ha salutato il viaggio in Portogallo di Giovanni Paolo II. A Fatima è stato creato un annullo speciale. Sulle buste il Papa appare in preghiera o benedicente. Dispacci aerei speciali sono stati adottati per il volo Roma-Lisbona e ritorno. Sono già pronte le buste per il viaggio, quasi imminente, del Pontefice in Gran Bretagna anche se rimangono alcuni dubbi per le circostanze poco serene in cui il pellegrinaggio verrebbe a compiersi a causa del conflitto fra la Gran Bretagna e l'Argentina.

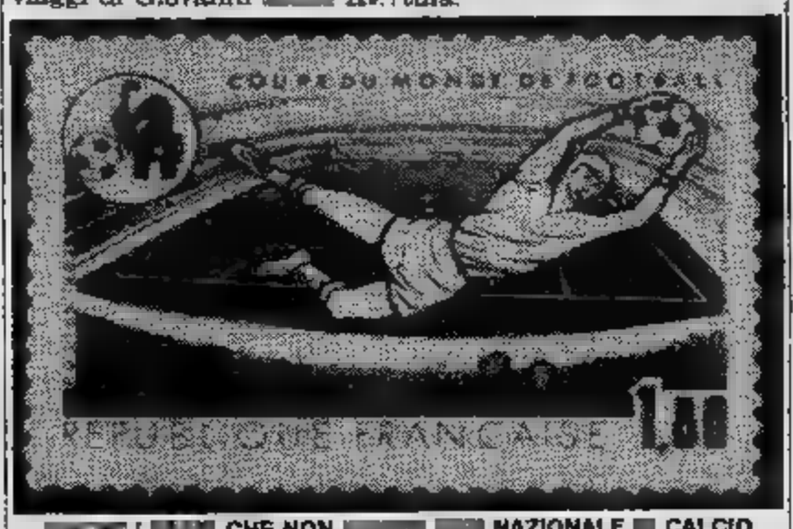

I CHE NON NAZIONALE DI CALCIO PARTECIPANO ALLA COPPA DEL MONDO HANNO EMESSO COMMEMORATIVE PER I UN VERO PROBLEMA I COLLEZIONISTI SI TROVANO MATERIALE IMPOSSIBILITA' DI TUTTE LE

DAMA

A CURA DI CARLO BARBERO

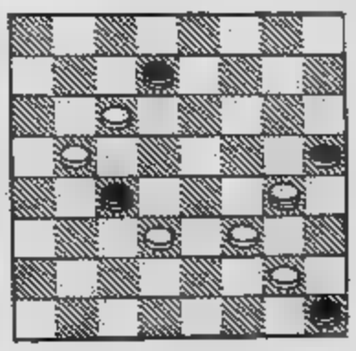

Il B. vince in 5 mosse
(S. Sarni-Sartori)

SOLUZ.: 22-18, 18-9; 26-24, 6-13; 23-20, 32-14; 24-28, 16-23; 28-17.

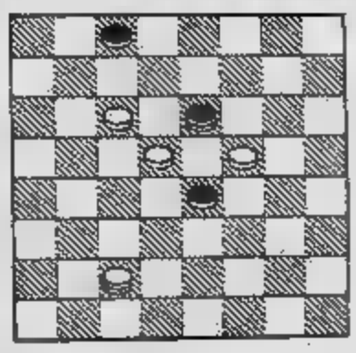

Il B. vince in 8 mosse
(G. Bassi)

SOLUZ.: 10-6, 11-18 (A); 26-21, 2-20; 21-15, B. vince.
(A) 11-20; 26-21, 2-18; 21-16, B. vince.

GLI AMICI

A CURA DI MARISA DI BARTOLO

Devo separarmi il periodo estivo mio gatto, assolutamente comune e valore, ma per me più prezioso di lasciarlo senza che il mio amico risenta eccessivo cambiamento d'ambiente, e senza che corra il rischio farsi?

(Appassionato gattofilo settimese)

Possibile che tanti amici degli animali, che si dichiarano quasi innamorati del loro cane o gatto che sia, riescano a concepire il mantenimento del loro rapporto col loro ospite quattro durante il periodo estivo, esponendo il loro amico a traumi soprattutto psichici e affettivi che non però di renderli più sensibili a malattie d'ogni genere?

Per i gatti in particolare esistono gabbie comode e bellissime che permettono di trasportare anche per lunghi percorsi il piccolo felino; è male a questo proposito suggerire ai proprietari dei gatti di abituarli gradualmente al trasporto in macchina in modo che non si spaventino all'esperienza un e proprio viaggio. (La somministrazione di stiglia di un qualsiasi tranquillante «da viaggio» è sempre consigliabile).

Importante è un'altra fondamentale raccomandazione: in questo periodo preferie chi non ancora provveduto a far vaccinare il suo felino farà a farlo per tempo, perché sia che lo si affidi a una pensione che si scelga di portarlo con sé a vaccinazione rappresenta una fondamentale prevenzione, tra l'altro obbligatoria nei pensionati e in vista di viaggi all'estero.

Perché devo tagliare orecchie mio boxer che è già così, giudizio più bello dei suoi colleghi mutilati loro naturali appendici? In Inghilterra ho diversi ni, che qui verrebbero «ritagliati» senza pietà, circolare tranquillamente orecchie pendule.

(*Anna De Luca e figlio*, Ciriè)

Il boxer tradizionalmente è un cane da oltre che da compagnia, per cui in Europa vennero resi più agili esposti alla presa dell'avversario con l'eliminazione delle appendici costituite dalle orecchie dalla coda. Oggi la tradizione ha mantenuto questo criterio funzionale che è diventato essenzialmente estetico, tanto che ai concorsi e nelle gare è richiesta la caudotomia e una precisa forma dell'orecchia. Oltre che per esigenze estetiche la conchectomia (taglio dell'orecchio) è praticata pure con l'intento di ridurre il pericolo dell'otoematoma (cioé versamento di sangue entro lo spessore del padiglione) in cui incorre il cane con orecchie pendule in caso di urti.

Anche l'ulcera della punta dell'orecchio e l'ulcera della punta della coda vengono evitate dalla caudotomia e conchectomia. Questo naturalmente non significa che sia necessario sottoporre il all'intervento — peraltro del tutto indolore in quanto praticato in anestesia generale — e che è da considerarsi un intervento di chirurgia plastica ed estetica.

In Svizzera ed in Inghilterra questi interventi sono vietati in omaggio ad un integrale rispetto per gli animali, che in effetti non hanno parte decisionale nella questione e che probabilmente si trovano bellissimi così e questi Paesi alle mostre e gare vengono accettati completi di coda e orecchie.

MONDO PAZZO

A CURA DI NI SETTIMO

● Se credete nella reincarnazione più di sessantacinque anni, chiedete l'invio di un particolare modulo che compilerete in modo di lasciare la vostra *memoria* allo schedario che verrà poi usato per controllare se vi siete veramente incarnati nuovamente. Scrivete subito al dottor Stevenson, Division of Parapsychology, Department of Psychiatry, University of Virginia School of Medicine, Charlottesville, Virginia 22901 (Usa).

● Se del prova dell'esistenza degli U.F.O. potete guadagnare un milione di dollari le prove al settimanale americano «National Enquirer», Lantana, Florida (Usa), telefono 5861111. Auguri.

● Trismegisto affermava che l'*Emantus* «è una pietra multicolore zialmente erotica», che il *Granato* aiuta nel parto e che la *Iena*, «una specie agata striata, il suo aspetto la fa somigliare a una pelle di iena ed efficace contro le emorragie e contro le affezioni delle ovaie».

● I vespasiani di Torino furono nel dal conte Pocchettini Serravalle che era Vicario di della città e per più di furono denominati dai cittadini torinesi l'appellativo *potchin*.

● In molte città della Francia, si credeva, fino a pochi anni fa, che colui e colei che avesse visto di mattina una immagine di san Cristoforo, non avrebbe avuto più nulla da temere durante il resto della giornata.

● Sulla Luna vi sarebbe, secondo credenza dei nostri antenati, di Cloto, delle tre Parche precisamente quella che fila, con una rocca sterminata, di ognuno di noi.

● In Spagna si afferma che chi nasce di venerdì santo possiede una vista così acuta da poter le d'acqua sottoterra, i metalli nascosti in alla terra e i Occorre però che abbia anche gli occhi rossi. Questi mortali vengono chiamati *Zahuris*.

Reg.N° 1820 -MINISTERO SANITA'- autorizzazione N° 5374

indicata:
nelle disfunzioni del fegato
nelle dispepsie gastrointestinali
per favorire i processi digestivi.

un messaggio di salute nella bottiglia
dell'acqua minerale Crodo

a tavola
CRODO

Fotocopiatrici
Con la spettacolare qualità Canon e il più vantaggioso costo/copia, potete scegliere le prestazioni per le vostre necessità: formato, volu[redacted] mensile, velocità, riduzioni e ingrandimento, alimentazione e fascicolatura automatiche.

Calcolatrici
Una gamma completa di macchine, da 10 [redacted] 16 cifre, per tutte le esigenze, da quelle [redacted] libero professionista a quelle delle grandi Aziende.

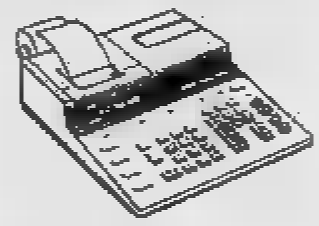

Telecopiatori
[redacted] più sicuro, efficiente, economico, per trasmettere e ricevere in pochi secondi, via telefono, [redacted] copia perfetta di un documento o di [redacted] disegno, in [redacted] il mondo: anche di notte, automaticamente.

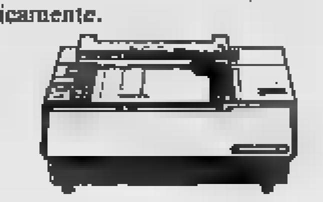

Computers
L'ampia capacità di memoria, l'efficiente sistema operativo [redacted] linguaggi Assembler, Basic, Cobol e Pascal, offrono prestazioni superiori [redacted] ogni settore, [redacted] gestionale [redacted] tecnico, utilizzando i programmi Canon.

Macchine per scrivere elettroniche
Logico completamento delle linee di prodotti Canon per l'automazione dell'ufficio, frutto di approfondite ricerche sulle esigenze dell'utenza, offrono prestazioni nettamente superiori alle normali macchine elettroniche.

Sistemi microfilm
Per [redacted] grandi [redacted] piccole Aziende, dal sofisticato sistema con ricerca istantanea a mezzo [redacted] computer Canon, al piccolo sistema automatico SOM, per risparmiare spazio, tempo, costi, per guadagnare in sicurezza.

Official Copier Calculator Camera [redacted] World Cup 1982.

Per ricevere informazioni riguardanti:
Macchine per ufficio☐ Mini calcolatrici☐ Foto cine☐
Inviate questo coupon con il vostro nome e indirizzo a:
Canon Italia S.p.A. - Centro Direz. Palazzo Verrocchio
20090 MILANO 2 - Segrate - Tel. 02/2130241
Telex 314119 CANOMI - Fax.02/2139890
0106

Canon Italia S.p.A. - Divisione Macchine per Ufficio
Centro Direzionale - Palazzo Verrocchio - MILANO 2 - Segrate.
Torino: 011/330449 - Milano: 02/5062041 - Brescia: 030/221640 - Mestre: 041/972768
[redacted]: 010/543804 - Firenze: 055/477801 - Perugia: 075/66600 - Fano: [redacted]
Roma: 06/5410441 - [redacted] 085/385210 - Napoli: 081/680064 - 081/451691 (calcolatrici/compu[redacted] Bari: 080/227575 [redacted]: 091[redacted] - Cagliari: 070/496814-5
DISTRIBUTORI IN TUTTE LE PRINCIPALI CITTÀ

Canon
DA [redacted] IN ITALIA

ECONOMICI

[redacted] Traslochi

TRASLOCHI per città e tutta Italia magazzino deposito mobili tel. [redacted].
[redacted] traslochi [redacted] Torino Riviera abbinamenti [redacted] Roma Napoli Calabria Bari [redacted] le località [redacted].

36 Nautica

AD Avigliana motori Johnson [redacted] nuovi [redacted] Motonautica Ostorero c.so Leghi 282, tel. [redacted].138 anche festivi.

42 Antiquariato

GALLERIA Pir[redacted] Torino, corso Cairoli 32, telefono 877.044, acquista dipinti di m[redacted] italiani e francesi dell'800 e primo '900. Massima riservatezza.

45 Ville, app., cascine per vacanze, acq.-vend.

[redacted] villa vendesi giardino mq 700 piano terreno salone giochi tavernetta box 3 auto piano superiore salone 4 stanze biservizi. Telefonare 780.132.

A L. 11.900.000
Il Punto Immobiliare S.p.A. vende nel Canavese casetta indipendente con 500 mq di terreno. Pagamento rateale senza interessi per il 1982. Telefonare 658.303.

A Brosso Canavese 60 km da Torino vendonsi minialloggi 1-2-3 vani anche con giardino e box a partire da 19 milioni più mutuo Iva 2%. Tel. 233.822 serali 472.032.

A Chianocco Val Susa rustico da riattare con 9 locali e 2000 mq terreno. Italcase vende. Tel. 506.396.

A Giaveno vendo in borgata molto suggestiva rustico con 500 mq di terreno a L. 9 milioni 500 mila. 20% contanti. Tel. 482.806.

A L. 18 milioni vendo rustico con giardino progetto approvato di ristrutturazione vicinanze Staffarda Envie. Tel. 0141 34.882.

A Sampeyre in stabile nuova costruzione vendo alloggio libero ingresso soggiorno cucinino camera letto bagno terrazzo garage e cantina a L. 75 milioni. Tel. 0141/333.50.

A Valle Po 55 km Torino vendo casa campagna rimessa a nuovo 4 camere terrazzo [redacted] gno acqua luce soleggiata terreno mq 1000 abitabile subito L. 34 milioni 500 mila. Telefo[redacted] 15 ore pasti.

[redacted] 45 km da Torino vendo casetta rustica [redacted] vani [redacted] giardino acqua [redacted] a L. 27 milioni. [redacted] 0141/333.[redacted].

[redacted] km da Torino zona [redacted] vendo casetta abitabile subito con terreno e frutteto possibile dilazione. Telefonare 513.916.

[redacted] fine settimana [redacted] dalla mq. 50 autorimessa [redacted] collina pinerolese 40 km da Torino. Tel. 741.2650.

[redacted] privato vende ad Alberiga a [redacted] mare alloggio libero seminuovo 2 [redacted] milioni. [redacted] 264.510.

ALT
[redacted] avalutazione. Investite i [redacted] risparmi a Colle Braida - Bagra S. Michele. In splendida zona mo[redacted] vendo monolocali e alloggi con grande [redacted] e giochi. Mutuo, [redacted] zioni, permute. Tel. 011/665.842.

ALTA VALLE SUSA
[redacted]
impresa vende minialloggi posizione centrale e soleggiata a 6 passi dalla seggiovia tel. [redacted] 502.110.

ALTA VALLE SUSA [redacted]
località Champ Du Coin a [redacted] minuti dalla [redacted] zione in splendida soleggiatissima posizione impresa vende minialloggi [redacted] 011/692.540.

[redacted]**ANE** minialloggio nuovo mq 35 [redacted] cantina 29 milioni. Terraserena tel. 938.873 - 931.1995.

[redacted] in Val [redacted] indipendente [redacted] solida 4 vani terreno 1000 mq strada ac[redacted] luce vendo. Telefonare 482.361.

BATIA libera (Pinerolo) Prarostino ristrutturata comoda fine settimana [redacted] giardino [redacted] milioni dilazioni. Galotto 489.789.

BARDONECCHIA piazza Statuto alloggio di 3 camere servizi con box auto. Affare. Terraserena, telefoni 938.873 - 931.1995.

BARDONECCHIA centrale signorile libero soggiorno 2 camere cucinotta bagno arredamento antico. Studio [redacted] Delmastro, telefoni 011 683.135 - 682.328.

BARDONECCHIA (lussuoso) finemente arredato soggiorno 2 camere cucinino con 2000 mq di parco condominiale L. 95 milioni più 34 milioni mutuo. Telefonare 383.445.

BARGE 45 km Torino vendo rustico con terreno acqua luce L. 17 milioni 500 mila. Telefonare 0175/926.846.

[redacted] a Diamante ville trivani vista splendida e 300 mt spiaggia, [redacted] milioni più mutuo 11 milioni. Tel. 011 761.591.

CALABRIA DIAMANTE
[redacted] Finanziaria immobiliare [redacted] mare appartamenti [redacted] mono-bi-trilocali e servizi, villa con giardino, da 18 milioni. Facilitazioni. Tel. 011.710.968 - 712.062 - 0985 81.651.

CALABRIA GRISOLIA
De Luna Finanziaria Immobiliare [redacted] mare appartamenti mono-bi-trilocali servizi posto auto, da L. 15.250.000, Iva 2%. Telefonare 011 710.968 - 712.062 - 0985 81.[redacted].

CALABRIA [redacted] dei Cedri [redacted] Pignataro vende direttamente villette a schiera e appartamenti per il mare a partire da L. [redacted] mila il mq. Minimo contanti, dilazioni senza interessi o mutuo. Telefonare (011) 650.39.80 oppure Scalea (Cs) (095) 2639.

CANTALUPA villa con terreno posizione panoramica [redacted] strada asfaltata telefono prezzo interessante, G.R. Tel. 0121/522.10.

CARMAGNOLA privato vende casa con progetto approvato inizio lavori 5 vani bagno giardino acqua luce a L. 34 milioni. Telefonare 0175/753.45 ore pasti.

CARRU' libera [redacted] su 2 [redacted] con unico grande appezzamento di terreno mq 38 mila a L. 110 milioni. Tel. 011/502.383.

CASABIANCA libero in Val di Susa rustico su 3 piani ristrutturato anche bifamigliare L. 29 milioni. Tel. 531.310.

[redacted]**RCATO** A [redacted] cerca per propria clientela rustici, casette, cascine, baite, terreni, ville in ogni zona. Pagabenecontanti. Aperto sabato pomeriggio

CASAMERCATO B 650.39.05 vende rustici, cascine, casette, ville, terreni campagna montagna, mare. Vasta scelta. mutui.

CASC[redacted] Castelnuovo Don Bosco 17 giornate libere 200 milioni tel. 0141/930.104.

CASETTA Astigiano 4 vani terreno mq 500 acqua luce strada Studio Uno vende 25 milioni 500 mila contanti 10 [redacted].

CASETTA nel Canavese (Feletto) indipendente 6 vani riattati su 2 piani bagno scala interna 40 milioni. Selim 487.741.

CERES splendida posizione, libero ampio alloggio di camera soggiorno cucina servizi e box L. 58 milioni. Tel. 011/502.383.

CHERASCO (vicino La Morra) villetta di nuova costruzione salone 2 camere ang. cottura bagno box tavernetta. Tel. 549.777.

CHIAVES Fontana Sistina valli di Lanzo vendonsi in nuova costruzione mono bi tri locali con cucinino bagno. Tel. 549.777.

COLLINA Verzuolo vendo casetta rustica 4 vani terreno posizione panoramica e soleggiata a L. 15 milioni. Tel. 011/504.136.

COMODA impianti sciistici [redacted] vendo casa[redacted] completamente ristrutturata ed arredata 2 camere letto cucina cucinino servizio magazzino terrazzo acqua luce terreno a L. 33 milioni. Telefonare 011/599.816.

CONDOVE centro paese casa ristrutturata di mq 230 con 4000 mq di terreno coltivato e illuminato. Terraserena 938.873 - 931.[redacted].

C[redacted] S. Colombano villetta unifamiliare con giardino. Tel. 0124/667.355.

DIANO Marina vendo vista mare camera soggiorno cucinotta doppi [redacted] posto auto arredato 68 mil[redacted] monocamera mq 38 tutti i servizi posto auto 48 milioni. Tel. 011 - 480.994 - 796.421.

GABETTI Sanremo 0184/880.111 ingresso cucina tinello camera bagno giardino 37 milioni.

GABETTI Sanremo [redacted] Bordighera la villa ristrutturata con parco soggiorno angolo cottura due [redacted] bagno [redacted] posto auto vista mare [redacted] milioni.

GABETTI Sanremo 0184/880.111 [redacted] Diano Marina in costruzione bilocali e servizi vista mare piscine campo [redacted] 41 milioni meno mutuo 12 milioni.

[redacted] d'Elba signorili appartamenti [redacted] 1-2 camere soggiorno bagno in [redacted] da L.[redacted] milioni, Gabetti 5767.

L[redacted] Lago Maggiore [redacted] in complesso [redacted] con [redacted] monolocali bilocali sicuro investimento. Gabetti [redacted].

LUSERNA [redacted] G. [redacted] in [redacted] cente costruzione 2 [redacted] cucina [redacted]. 37 milioni. [redacted]. 0121 77.354.

[redacted] S. Giovanni villa libera [redacted] su 2 piani posizione par[redacted] salone [redacted] tripli servizi terrazzo portico e giardino, facilitazioni di pagamento. Immobiliarestoro 549.761 [redacted].

[redacted] in villini signorili [redacted] vista mare impresa vende alloggi 2-3 [redacted] giardino. Telefonare (0182) 90.880.

PINEROLO [redacted]vo cantiere, palazzina di dieci [redacted], consegna estate '82, giardi[redacted], orti privati, riscaldamento individuale a metano: soggiorno, letto, angolo cottura, bagno; salone, 1/2 camere, cucina; 2 bagni, boxes, cantine. [redacted] Pinerolo [redacted] con [redacted] Telefonare [redacted] 22.851 - 77.448.

ROMANO Canavese [redacted] km To zona commerciale casa li[redacted] 2 [redacted] 5 [redacted] garage L. 29 milioni. Tel. 011/398.635.

RUSTICO [redacted] verde Canavese [redacted] km To [redacted] progetto 3 [redacted] bagno 1000 mq [redacted] attiguo L. 12 milioni. Tel. 011/361.393.

[redacted] **AMBROGIO** Statale 25 alloggio nuovo di mq 100 più solaio cantina garage. Prezzo affare. Terraserena. 938.873 - 931.1995.

[redacted] d'Ulzio (Gran-Villard) 2 camere cucinino bagno giardino [redacted] e condominiale esposto a [redacted] soleggiatissimo privato vende Iva 2%. Tel. 011 537.710, pasti.

[redacted]
OCCASIONISSIMA
privato vende alloggio: 2 camere letto sog[redacted] pranzo servizi e box [redacted] ampio sottotetto [redacted]. Telefonare [redacted] ufficio [redacted] 597.625.

[redacted] tto soggiorno camera cucina bagno [redacted] 125 milioni. Telefonare Immobiliare Mito 0184/883.156.

SARDEGNA [redacted] Immobilsarda vende mono-bilocali arredati pochi passi mare mutuo fondiario. Tel. 0789 764.500.

SARDEGNA S. Teresa Immobilsarda vende occasione villa prestigiosa ubicazione irripetibile 180 mq giardino 2000 mq 165 milioni tel. 0789/754.500.

SCALEA
località Petr[redacted] Mare (vicino P[redacted] degli Ulivi) [redacted] rifiniture prossima consegna. Unioncase 549.777.

TORRE Pellice via Guardia Piemontese nuovo signorile complesso prenotansi alloggi 2-3-4 vani servizi box magazzini negozi. Mutuo. Tel. 011 506.820 - 0121 91.715.

VALLI di Lanzo frazione Volpetta alloggio libero arredato cantina ottimo affare. Tel. 0124/667.356.

VARAZZE (Sv) 300 mt dal mare libero 2 camere tinello cucinino bagno 2 balconi 75 mq vero affare. Telefonare Bit 011/532.554.

VENAUS 3 km da Susa casa nuova bifamigliare con 4000 mq di terreno ottima esposizione. Terraserena tel. 938.873 - 931.1995.

VILLA PANORAMICA
a 11[redacted] altitudine Canavese nuova costruzione unifamigliare e garage terreno mq 700 comodità servizi vendesi a prezzo eccezionale. Telefonare 532.130.

VILLAFRANCA d'Asti casa indipendente: 3 camere bagno stalla garage 10.000 mq terreno 95 milioni. Casalone 0141/50.034.

VILLETTA km 40 da To (Maretto d'Asti) splendida posizione sala 2 camere cucina servizi box terreno mq 9000 L. 25 milioni più mutuo. Sabatelli 011 682.668.

46 Ville, app., camere per vacanze, affitto

[redacted] affitto [redacted] vacanze nel [redacted] storico o in [redacted] 0182/203.61 meglio serali.

S. LORENZO vicino mare affittasi ammobiliato nuovo tutti confort posto auto mesi estivi. Telefonare 0184 294.789.

SANREMO Immobiliare Mito cerca per qualificata [redacted] in affitto. Telefonare [redacted]

[redacted] S. Teresa, [redacted] Quadro Rena Majore Immobilsarda affitta villini appartamenti sul mare. Tel. 0789 754.500.

[redacted] S. Teresa affitto casa vacanza in villa[redacted] nuovo sul [redacted] tennis [redacted] biglietti traghetto tel. [redacted].

47 Alberghi, pensioni

[redacted] Mare Villa Chiara - [redacted] Hotels [redacted] 41.645 [redacted] vista [redacted] giardini garage parcheggi tranquillità.

GOLF ALASSIO
vacanze [redacted] villaggio turistico «C'era una volta» Villanova d'Albenga affittasi settimanalmente villini e piazzuole attrezzate per roulottes nel verde (1 milione di mq) piscine, tennis, sauna, cavalli, città del Far West, discoteche, bar, ristorante, market. Informazioni telefonare 0182 58.871.

NOLI pensione Graziella tel. 019/748.995 giardino, 200 mt mare, conduzione familiare, giugno e settembre prezzi ottimi.

49 Informazioni

[redacted] informazioni [redacted] private, indagini controlli infedeltà. [redacted] Vittorio Emanuele 107, tel. 511.024 - [redacted]

RORIMONDIAL investiga controlla previene accerta con indagini accurate. Via San Francesco da Paola 40, tel. 531.181.

52 Varie

A.A.A.A. GIOIELLERIA compra oro argento monete gioielli: prezzi massimi. Corso Peschiera 181 angolo Villarbasse. Tel. 334.832.

A.A. SGOMBERO alloggi acquisto mobili 800 quadri tappeti bronzi soprammobili oggetti vari. Perria, tel. 579.241.

CARTOMANTE medianica radioestesista risolve fortuna leva contrarietà riunisce a persone amate colti. Tel. 309.7738.

MAGA alura amore lavoro fortuna interessi sofferenze successo vincita al gioco. Tel. 835.301 - 830.176 via Mongrando 43.

BMW non ha segreti per chi entra nel [redacted] mondo.

Se [redacted] pensando alla vostra prima Serie 3 BMW, state per entrare nel nostro mondo. Venite a scoprirlo subito: i concessionari BMW vi offrono la possibilità di essere loro ospiti a Monaco, dove in una piacevole atmosfera conoscerete ciò che non a tutti è dato di conoscere. Il vostro concessionario vi [redacted] per dirvi tutto quello che ancora vorreste sapere e per darvi il primo benvenuto nel mondo [redacted]

BMW vi invita a Monaco per scoprire tutti i segreti della vostra prim[redacted] BMW.

Alba - Ferrero G.
C.so Canale, 5 Guarene - tel. [redacted]
Alessandria - Ro[redacted] & C.
Via Galilei, 87 - tel. [redacted]
Aosta - Autorip. Cervino
Via Carrel, 41 - tel. 41042
Biella - Biella Auto
Via P. Losana, 24 - tel. [redacted]
Casale M. - Romano Bruno & C.
Via G. di Vittorio Z.A.I. - tel. 79151
Cuneo - Streri
Via Torino, 173 - tel. 65931
Nizza Monferrato - G.L. Torello
C.so Asti, 79 - tel. 726298
Novara - Camperio
Via Volta, 98/A - tel. 20217
Romano C.se/Ivrea - C.E.A.
Via Scarmagno - [redacted] 711384
[redacted]
Via Cialdini, [redacted] - tel. [redacted]
[redacted] - C.A.S.
Via [redacted], 14 - [redacted]. 48[redacted]
C.so Matteotti, 47 - tel. 547294
Torino - Italcar
C.so Turati, 83 - tel. 506252
[redacted] - Rolandi
[redacted] Emilia, 373 - tel. [redacted]
[redacted]nia - Ge[redacted] Car
C.so Cairoli, 84 - [redacted]
[redacted] - Camar
Via Grivola, [redacted] - tel. [redacted]

Aut. Min. Conc.

Trotsky, rock, Garibaldi

Tra i film della settimana, fanno spicco «L'assassinio di Trotsky» di Losey con Alain Delon, il documentario dal festival di Monterey (1967) e «Cavalcata d'eroi»

— La Rete Uno manda in onda, alle 20,40, *L'uomo venuto* *Cremlino*, Michael Anderson, con Anthony Quinn, Oskar Werner, Laurence Olivier, John Gielgud. La vicenda quella di un arcivescovo che viene rilasciato dai sovietici dopo vent'anni di carcere. a Roma e diventa Papa dopo una brillante e veloce carriera. Sta per essere incoronato, ma prima decide andare spasso per Roma come un qualsiasi prete; anche dottoressa ed è sul punto di andare lei. Un conflitto imminente lo richiama alla Santa Sede. Metterà posto tutto regalando i beni della chiesa. La Svizzera ha programma alle 21,20, *L'ultima estate*, diretto da Christo Christov, con Grigor Vatckov, Dimitri Ikonomov, Bogdan Spassov. Montecarlo manda in onda alle 21 il comico *La famiglia*, Totò, De Filippo e Nino Manfredi.

MARTEDI' — La Rete Due propone alle 21,45, *Lo spaventapasseri*, diretto da Jerry Schatzberg, con Gene Hackman, Al Pacino, Dorothy Tristan, Ann Wedgeworth. Sono come fratelli Max e Francis (Lion), e vivono «sulla strada»: autostop, vagoni di treni merci, sbornie, prostitute, pugni e e tutto su giù per gli Stati. Inseguono entrambi un sogno. Montecarlo trasmette, alle 21, *Scienza e tecnica* Pino Pellino, con Milo, Gassman Philippe Leroy.

MERCOLEDI' — La Rete Tre, alle 20,40, presenta *L'assassinio di Trotsky*, Joseph Losey, Burton, Alain Delon, Romy Schneider, Valentina Cortese. Siamo nel 1940 a Città del Messico; Trotsky è in esilio ma la sua battaglia politica. Dopo aggressioni di Hitler e il silenzio sua Russia, Trotsky attacca Stalin in modo violento e con consensi attentato contro di lui che si difende trasformando sua casa in fortezza. Riuscirà però a un amico di una amica, che il 20 agosto lo uccide a colpi piccozza. La Svizzera presenta, alle 20,40, *L'amante dell'Orsa Maggiore*, diretto da Valentino Orsini, Giuliano Gemma, Senta Berger, Flavio Bucci, Paluzzi. Con ripensa alla sua gioventù trascorsa luce delle e vede nella costellazione la sua amante.

— Sulla Rete Tre alle 20,40 in onda il meglio delle riprese effettuate al Monterey Pop Festival del Il titolo è *Monterey Pop*, la regia di D. A. Pennebaker. Un documento d'eccezione perché filmare l'avvenimento c'erano 6 macchine presa puntate Otis Redding, morto qualche mese dopo, Janis Joplin e Ravi Shankar, sul cui assolo il film si sofferma per un quarto d'ora. Sulla Svizzera alle 20,40, *Il romanzo di Thelma Jordan*, diretto Robert Siodmak, con Barbara Stanwyck, Wandel Carey. Montecarlo onda *La Tv*, Alberto Sordi Valeri.

— Sulla Uno alle 21,30 *Traviata '53*, Vittorio Cottafavi, con Barbara Laage, Armando Francioli, Filippo. la storia della signora delle camelie trasportata altra epoca e città. un giovane una mantenuta che però lo spinta dal padre di lui. Col spezzato il poveretto tenta di dimenticarla. Soltanto dopo troppo tempo saprà del sacrificio nobile di lei, quando arriverà al capezzale ormai morente. La Svizzera propone, alle 21,40, *La prigioniera* per la regia Wickes, con James Laurenson e Nina Francis. Su Montecarlo, alle 21, va in onda *Il gioco* con Alberto Sordi, Renato Rascel, Sophia Loren.

SABATO — Tre film, per Rete. Il primo, Due 14,30, è *Bilancio trimestrale*, regista polacco Uno spaccato della vita matrimoniale di Il suo lavoro è in crisi e anche il rapporto col marito è freddo e silenzioso. Quando incontra un'antica il giovane Jacek, decide di andarsene. Non le importa del figlio piccolo. Jacek non si fa trovare al fatidico appuntamento allora lei ritorna ubriaca e disperata marito. Piangeranno insieme lacrime che però non risolveranno nulla.

Sempre sulla Rete Due, alle 21,30, *Cavalcata d'eroi*, di Mario Costa, con Carla Del Poggio, Paola Borboni, Cesare Danova, Pilotto. Di tutto un po': rivoluzionari della Repubblica Romana con Mameli (quello dell'inno); Papa Pio IX e le truppe francesi. di pittore per una contessina, promessa (ahimè) un nemico. C'è la guerra poi vinta dai francesi contro la Repubblica e arriva con gli uomini più fedeli si porterà anche i due amanti ormai legati per vita.

La Tre trasmette, alle 17, *Lo spione*, Jean-Pierre Melville, con Belmondo, Serrault, Reggiani, Jean Desailly, Fabienne Dali. Per tutti Silvain è uno spione, ma per l'amico Maur, un gangster spietato che invece si fida lui. Quando rapina in fumo perché arriva la polizia che gli uccide anche l'amante. Maur cambierà idea. Per spione è pronta una pallottola non è stato lui fare soffiate alla polizia; lo si saprà troppo tardi. Il film è del genere nero francese col ritmo però di quelli americani. Sulla Svizzera, 20,40, film René Clement, *Il giorno e l'ora*, Simone Signoret, Whitman, Geneviève Page, Pierre Dux. Montecarlo manda onda alle 20, *L'autostrada* Manfredi, Dorelli e Totò. 20,25, per la regia di José Luis Merino, *Robin Hood, l'invincibile arciere* con Charles Quiney e Franca Polesello.

JOPLIN, PROTAGONISTA A POP.

Miffin-Lupo sceneggiato

Altri programmi delle tre reti

— *Da segnalare sulla Uno alle 14 la prima puntata dello sceneggiato* Breve gloria di Miffin, con *Alberto Lupo, tratto dal romanzo dello scrittore inglese Prior. Un produttore to e la segretaria devono incontrare per una nuova trasmissione un singolare personaggio:* *ambulante.*

Due l'orario dello spettacolo è occupato dal Mundial; alle 18, telefilm, della Anna, Ciro, e compagnia *(ottavo episodio), dal* Il manoscritto nella bottiglia, con *Milena Vukotic. Per* Finché dura la *(ore 20,40, sulla Rete Tre), prima puntata dell'inchiesta* Trieste '48: *vi questione che caratterizzò il dopoguerra italiano un'analisi rapporti fra il partito comunista italiano e quello slavo.*

MARTEDI' — *Continua sulla Rete Uno alle 14 sceneggiato* Breve gloria Mister Miffin, *Alberto Lupo. Alle 22,50, ultima puntata, l'edizione 1981-82,* Fantasy, *in cui vedremo filmati Beppe Starnazza.*

La Rete Due alle 19 propone il telefilm Canzone d'amore. *Protagonista della Rete Tre prosa: 17,30 va in la tragedia Eschilo,* I persiani, *con Lino Troisi e Franco Graziosi. L'argomento la disfatta subita persiani Salamina (480 a. C.). La vicenda assurge in Eschilo a significati universali. 21,25 per concerto del martedì è in programma il* Concerto dell'Orchestra Sinfonica della Rai di Torino, *diretta da Andor Foldes, con musiche di Mozart. La regia è Gianni Cassino.*

— *La Rete Uno manda onda (20,40) il bravo tenente Kojak in fratello, mio nemico. si vede uomo fidato del tenente bambino. Incidente tragico c'è dell'altro? Kojak fare sulla intricata vicenda. Alle 21,35 Questa volta si parla grande Halley che sarà nuovamente visibile dalla Terra.*

Sulla Due, dopo il consueto Mundial, alle 22,50 misterioso mondo Arthur C. Clarke, *che tratta dei mostri degli abissi marini.*

GIOVEDI' — *La Uno propone alle 22,50,* risponde, interviste sulla grande criminalità in Italia. *E' dibattuto il drammatico problema sequestri di persona. Il fenomeno esaminato sotto aspetti e si propongono strategie per combattere una malavita che trova supporti nella mafia nella camorra.*

La Rete Due ha in programma, alle Hill Street giorno e notte, Non ti ho mai promesso una rosa, Marvin. *Contro il parere di capitan Furillo si usa piccolo carro nel distretto. Furillo ha che le sue convinzioni sull'omicidio di una prostituta contro il parere della Procura e così si gioca una promozione. Alle 22,45* va in onda parte Joni Mitchell: luci e ombre.

VENERDI' — *La Due in onda, alle 22,50,* Suspense. 11 tamenti con la paura. *La Tre alle 19,35 presenta, dal Greco di Siracusa,* Le supplici di *Eschilo,* Arnoldo *Le supplici sono le 50 figlie di Danao a cui il re Pelasgo concede la protezione.*

SABATO — *La Rete Uno onda (ore 20,40) la terza e ultima puntata di* Dancing Paradise, Pupi Avati, *con Gianni Cavina e Carlo Delle Piane. Il viaggio fra la sana pazzia dell'Emilia, alla ricerca del padre di William (il batterista scomparso), si conclude;* terminerà il cammino anche la figlia di un impresario, la conturbante *Caterina Sylos Labini. Alle 21,45,* Roma in saccoccia, *Lando Fiorini che è sulle tracce dei luoghi e dei personaggi cari a Trilussa. La Rete Tre propone (ore 20,40) la decima puntata de* I Buddenbrook. *Si vedrà morire il padre di Thomas e la casa verrà spartita e venduta.*

Questi i film delle «private»

— *Alle 20,35 Grp ci regala un altro capolavoro di Charles Chaplin:* Luci della città, *storia struggente dell'amore tra fioraia cieca un disinteressatissimo accattone fa tutto per derla felice. A tanta tenerezza di sentimenti può fare contrasto su Telestudio alle 21,15 la grande carica del paglia, di Sam Peckinpah con Dustin Hoffman protagonista, quieto professore matematica che, provocato per settimane, si trasforma gelido assassino.*

Canale 5 alle 20,30 punta sul foglie d'oro, *storia antichi rancori che sfociano in crudeli vendette con Gary Cooper miliardario coltivatore di tabacco e Barbara sua antagonista.* - invece l'avventuroso I cacciatori dell'oceano *vede vicende e figlio marinai con quest'ultimo teso a tentare dimostrare genitore bravo quanto lui. Sulla stessa onda, 23,45,* Accattone, *Pasolini riporta squallide imprese Franco sottoproletario romano quasi condannato al poter cambiare vita.*

— *Una splendida colonna sonora fa da cornice ecclesi* Questo mio folle cuore, *Canale 5 21,30 dramma con la storia una solitaria un pilota pronto di in guerra.*

ROMY

alle 21,15 ci porta provincia, con Tony Curtis scanzonato musicista che tenta la fortuna a New york tra molti stenti sorretto dall'amore di Reynolds.

Italia 1 - Nord le annuncia Philippe Noiret protagonista di Frau Marlene, *con Romy Schneider e il racconto di personale vendetta contro un gruppo di nazisti, mentre Grp mezz'ora prima, con nel buio, ci promette un sostenuto poliziesco con Sutherland ispettore indaga sul to di una diciottenne.*

— *Avventura su due canali: su Telestudio, 21,15, con* Il comandante Flyng Moon, di comandante costretto *salvare la moglie da un ricco prepotente che la vuole fare sua, e su Canale 5 un quarto d'ora più tardi, lo spettacolare* Uccello del paradiso, *in cui la bella Debra Paget è la polinesiana che giovane francese cerca di salvare da crudelissimo rito.*

Anatomia di un omicidio, *alle su Italia 1-Antenna Nord, vede James avvocato tentare difesa apparentemente impossibile e garantisce suspense e sorpresa finale.*

GIOVEDI' — *Audie Murphy, soldato più decorato della seconda guerra mondiale, impersona se stesso nel racconto sue incredibili imtitolato* All'inferno e ritorno *mandato in onda alle 21,15 su Telestudio. Italia 1-Antenna Nord alle propone simpatico Breezy con liam Holden cinquantenne innamorato di giovane e regia curiosamente di Clint Eastwood (che manca effigiarsi, sul cartellone pubblicitario film, ripreso con una certa insistenza).*

Su Canale 5 21,30 troviamo l'allegro gioco dell'storia sentimenti frodi fiscali, sul Grp, l'ultimo volo delle aquile è bellico giapponese Toshiro Mifune che cerca spiegare la filosofia

VENERDI' — Follie di Hollywood, *su Italia Nord alle 22,15* migliori film una trama qualsiasi e musiche eccezionali, *firmate, tra gli altri, anche da Gershwin.* La tentazione del signor Smith, *Canale 5 alle 21,30, narra della passione che sconvolge Debbie Reynolds, ragazza innamorata Curd Jurgens, divo hollywoodiano in declino, contemporaneamente amata un giovane più giusto per lei.* La ruota scorta della signora Blossom, *su alle 21,15,* invece *film antimatrimoniale per con marito amante che, tra divorzi e seconde nozze, si scambiano i ruoli con disinvoltura.*

— *Serata di comdivertenti. Su Canale 5,* Dimmi la verità *alle 21,30 vede Sandra cercare di mettersi del coltissimo fidanzato combinare guai ripetizione. Su alle 21,30* La storia di Buster Keaton interpretata simpae *modaiolissimo Donald O'Connor, mentre su Italia 1 - Antenna all'americana, 21,* un complicato di amori a fine cast eccezionale di cui fan parte Dick Dyke, Reynolds, Van Johnson, Jason Robards e Joan Simmons.

Sempre su Italia 1-Antenna Nord a mezzanotte un gradito ritorno è quello James Stewart in Orrore per la difesa, nei panni di Hawkins, infallibile avvocato che ne sa una più del diavolo.

JOAN CRAWFORD

Un polpettone con Faye che imita la super Joan

Dunaway nei panni della Crawford in «Mammina Cara»

MAMMINA CARA di Frank Perry con Faye Dunaway, Scarwid, Usa, colori. (Cinema Doria).

Negli alti e bassi del costume oggi si grida *«evviva la mamma!»* e si festeggiano le gravidanze, coraggiosissime, delle quarantenni. Fino a ieri però il mestiere di genitrice contrastava secondo le convenzioni con un'attività professionale e soprattutto un altro mestiere, il

Si vede che *Mammina cara*, per quanto girato non più d'un fa, appartiene a un ieri irrimediabilmente lontano. La vita di Joan Crawford, dipinta in un libro figli adottiva Christine con sulfuree, smentisce che una possa realizzarsi nella maternità e nel lavoro. morale e impietosa che persino i «cinephiles» perennemente innamorati della diva, dovrebbero avere in uggia i suoi trascinanti film.

La Crawford nella realtà aveva conosciuto la gavetta a lungo prima dei trionfi più belli. Per anni ballerina di fila, alternativamente fotografata e protestata da registi che morbosamente sui suoi occhioni, brava *L'amante* e *Grand Hôtel*, attendere il periodo di guerra per imporre la sua stramba e profonda Venne allora per *romanzo di Mildred* (1945), il personaggio indimenticabile con Johnny Guitar al fianco di Sterling Hayden, l'inevitabile attutita dai colpi a sensazione perseguiti quand'era presidente Pepsi Cola.

E la famiglia? non aveva avuto modo di concentrarsi sull'argomento, essendo con indifferenza attraverso due matrimoni senz'avere figli. Le cronache raccontano che non fu mai tanto raggiante come il giorno che una piccina di tre anni. Ora, a distanza d'una generazione e con l'attrice partita per il viaggio senza fine, la figliola insinua il dubbio l'adozione sia stata il mezzo a buon mercato per completare davanti a se stessa e alla sua platea un'immagine di donna

Impossibile quanto di sia nel pianto di Christine. Certo nel film di Frank Perry e sofferma sull'ascesa diva, sul che spendeva tra d'ogni sull'eterna grandezza e di Hollywood. si cenno ai quattro bambini successivamente da Mrs. Crawford, riferimento al talento di una donna che — trasandata e imbruttita — spadroneggiava sessantenne dallo schermo *Che fine ha fatto Baby Jane?*

Per Perry, Frank Yablans, Tracy tchner e Robert imbastiscono una sceneggiatura quasi a unico. La Crawford spietatamente colpita nel suo punto debole che era la mania dell'ordine attraverso quale regalava amarezze e crudeltà alla figlia per insegnarle a nell'orrore quotidiano dell'esistenza. Si accenna inoltre ai condizionamenti che e Warner apportano a Crawford donna; tuttavia la propensione sensazionalismo e la delle psicologie alquanto l'intento iniziale, ammesso che

Per riprendere polemica di sul *Corriere della Sera*, va da sé *Mammina* ci dice di meno di *Mephisto* sulla relazione arte patita un attore (e nonostante che Perry film hollywoodiano sondi scrupolosamente la materia che magari regista e protagonista ungaro-tedesco accennavano appena con sarcasmo).

Per quanto carico di il polpettone piacere platee melodrammatiche perciò se ne ragionevolmente l'uscita in piena stagione. Oggi, mentre il calcio impazza e il sudore cola, riesce difficile immaginarsi le famiglie frotte che fanno la coda nel dramma della e nella reincarnazione che ne dà la Dunaway.

Faye Dunaway non pittoresche Una sua *Evita Perón* ha trionfato nelle tv americane, progetto sulla vita di Eleanor Roosevelt non risulta definiti- Neanche in *Mammina* delude e, benché ogni congiuri contro di lei, mantiene una linea interpretativa costante. alla figlia che prepari la lista degli auguri di Natale mentre le racconta di avere preso tutti mezzi a scuola, è una battuta che avrebbe avvilito Sarah Bernhardt.

p. per.

Le «Grolle d'oro» a Marco Ferreri e Verdone-Giorgi

— I premi «Saint Vincent per il cinema italiano» sono stati così assegnati da una giuria composta da autorevoli critici cinematografici italiani:

«Grolla d'oro» per la migliore attrice: a Eleonora Giorgi *«per le interpretazioni in "Borotalco" di Carlo Verdone e "Nudo di donna" di Nino Manfredi, film nei quali dimostra un lodevole impegno professionale procedendo sul cammino di una costante maturazione»*.

«Grolla d'oro» la migliore interpretazione maschile: a Paolo Stoppa *«il quale anche nel film "Il marchese del Grillo" di Monicelli riafferma quella personalità che per mezzo secolo ne fatto simbolo prestigioso del cinema come del teatro italiano»*.

«Grolla d'oro» miglior regista: a Marco Ferreri *«che con "Storie di ordinaria follia" muovendo da personale interpretazione dell'universo di Bukowski arricchisce la sua aspra e dolente visione del mondo»*.

La giuria ha voluto celebrare il trentesimo anniversario delle «Grolle d'oro» assegnando un premio speciale a Monicelli, *«regista che, fra i esponenti della "commedia all'italiana", afferma le ragioni uno spettacolo popolare che conciliare divertimento e critica di costume»*.

La cerimonia consegna dei premi avverrà nel nuovo delle feste del «Casinò de la Vallée» Vincent il 25 settembre.

La giuria ha inoltre assegnato la «Targa Mario Gromo» per la prima significativa affermazione giovane attore a Benvenuti *«per le sue doti personali e anche la rappresentanza dell'originale complesso "I Giancattivi" nel film "Ad Ovest Paperino"»*.

La «Targa Gromo» per la prima significativa affermazione di una giovane attrice a Laura Morante *«un'interprete con i film "La tragedia di un uomo ridicolo" di Bernardo Bertolucci e "Sogni d'oro" di Nanni Moretti, dimostra sensibilità e intelligenza nel rappresentare figure giovanili proprie del nostro tempo»*.

Quanto alla «Targa Mario Gromo» a giovane regista, la giuria non ha trovato un'opera particolare rilievo ed ha quindi deciso non procedere alla concessione. Nell'assegnazione premi a sua disposizione giuria ha deliberato di attribuire la «Coppa valdostana d'oro» *«per il rilevante dato alla divulgazione di film di elevata qualità culturale»* società di distribuzione «Lab 80».

La giuria che ha assegnato i premi era composta da Sandro Anastasi, Guglielmo Biraghi, Conti, Giovanni Grazzini, Domenico Meccoli, Morandini, Leone\Piccioni, Stefano Reggiani, Gianluigi Rondi, Vallora e Verdone. I giurati hanno voluto, «in occasione del trentesimo anniversario "Grolle d'oro", sottolineare il significato di questo premio che ha rappresentato storia cinema italiano un attenzione ai valori artistici e spettacolari

Curd, occhi di ghiaccio

La scomparsa di Jurgens, l'ultimo divo del cinema europeo

Data incerta: 1912 1915. Bellezza inappuntabile: chiome argentee seduttore, occhi di ghiaccio profilo imperioso. Vita avventurosa: deportazione nei «campi» nazisti, quattro gli mille relazioni, delicate operazioni al superate con una risata.

C'era tutto, nel personaggio di Curd Jürgens morto nella notte giovedì a Vienna, per farne divo piena regola. forse l'ultimo europeo volle appunto quest'uomo dal grande temperamento che alternava prestigiose apparizioni in società proficue prove d'attore. Se lo spettacolo esige dai suoi più prestanti «richiami» passionalità, eleganza cinismo, che Germania internazionale esempio questo stile particolare.

gioventù, vinto il fastidio di campare rendita attraverso i profitti degli Jürgens esportatori di pellicce, aveva praticato il teatro natia Monaco, a Berlino, anche al famoso Burgtheater Vienna. imporre suo tipo, lo attraeva il modello di Albers (Il Barone Münchhausen). Non aiutava certamente il fastidio che ostentava per il narismo.

Così dopoguerra, dimenticato campo concentramento e ripreso contatto con distrutto tedesco federale, non ancora primeggiato. Fu la parte protagonista Il generale diavolo imporlo nei panni d'un leggendario aviere al regime e fedele alla patria. Si nei «panni» e mai precisazione fu puntualmente onorata dai più diversi registi che facevano gara nell'attribuirgli ufficiale e comportamento da

Curd Jürgens, che non fatto il militare, più che un soldato autentico. Con specie di ironico «fair play» diede vita ufficiali tedeschi (Londra chiama Polo Nord) *e ufficiali inglesi* (Vittoria amara). *Con studiata signorilità chiamò al suo fianco attrici celebri belle: Olga Tschechowa, Lilli Palmer ed Eva Bartok in Germania, più tardi Maria Schnell, Brigitte e Ingrid Bergman per produzioni internazionali. Sull'altro fronte, antagonismo diversi talenti virili, com in primo piano con Gustav Frölich e Oscar Homolka Germania, con Trintignant, Burton e Mitchum all'estero. tra i registi che lo scritturarono non dimentichiamo Pabst, Kautner Siodmak, Vadim, Ray e Clouzot.*

CURD JURGENS CON DELLE

Hollywood gli affidava solo figure primarie: Duello nell'Atlantico, Io e il colonnello, Il giorno più lungo. *Il personaggio ne usciva ingigantito, i suoi ingaggi arrotondati. Così Curd Jürgens diventava un beniamino delle cronache mondane a chi, spettegolando, non gli domandava niente come attore, si presentava come uomo successo. Parlava dei suoi affari cuore: venture con le belle donne, le operazioni del chirurgo De Bakey.*

Piero Perona

Montecarlo: le canzoni del concorso

MONTECARLO — *E' ormai alle finali «I 46 dell'estate 1982», il concorso musicale Radio-Montecarlo che, giunto sua quinta edizione, vanta un posto primo piano fra le manifestazioni estive musica leggera. Dopo la prima selezione, come solito voti degli ascoltatori, sono rimasti in gara 20 cantanti.*

I big: Franco Simone: Sogalleria; *Giacobbe:* la nostalgia; *Santa Esmeralda:* The green taliaman; *Collage:* io can per te; *Franco Dani:* Dove vai; *Nada:* Ti stringerò; *Alberto Camerini:* bambolina; *Giusto Pio:* Legione straniera; *Ivan Graziani:* Pariа tu; *Walter Foini:* Canzone dedicata.

I «giovani»: Natalie: Quando l'alba verrà; *Luca* rossa; sole; *Politano:* Tornei; *Dik Dik:* Giornale bordo; *Daiano:* Ti faccio volare; *Fabio Concato:* Domenica bestiale; *Stella Carnacina:* Antille; *Alex miani:* Michele; *Willy Moro:* L'ultima notte; *G. Russo:* Un'estate al mare.

Cantastorie in gara

Stasera a Torino, in piazza San Carlo, comincia il primo «Cantamille»

TORINO — Il «*Cantamille*», il primo festival nazionale dei cantastorie a Torino, inizia stasera e prosegue domani e dopodomani in piazza San Carlo per concludersi il 24 giugno, festa di San Giovanni, ai Murazzi del Po.

Recuperando antiche tradizioni popolari, l'Unione Culturale Siciliana in Piemonte — principale organizzatrice della rassegna con la collaborazione di altri enti — ha invitato ogni cantastorie di questo primo festival torinese a proporre una canzone su Garibaldi, tema dell'anno, ma anche personaggio da sempre presente nella iconografia e nel canto popolare. Infatti, fin dall'800 l'eroe dei due mondi fu cantato. Ricantato oggi, può offrire spunti inattesi di attualità, di nuova epopea e, perché no, di parodia.

La giuria del Cantamille-Uno (Premio «Il cantastorie dell'anno» e «Premio alla migliore canzone su Garibaldi») è composta da Fiorenzo Alfieri, assessore comunale Gioventù Sport e Turismo, dal pittore Francis Bernard, dal discografico Toni Carrino e dai giornalisti Nino Ferrero e Nico Orengo.

Stasera alle 21 in piazza San Carlo saliranno in pedana i primi quattro concorrenti: Otello Profazio (Calabria), Eugenio Bargagli (Toscana), Adriano Callegari (Lombardia), Franco Trincale (Sicilia).

Vicino per temperamento e formazione al mondo della Sicilia popolare, Profazio è legato all'Opera dei Pupi e alla poesia di Ignazio Buttitta, di cui è uno dei maggiori interpreti.

Sessantaseienne, cantante, fisarmonicista, autore e arrangiatore, Bargagli ha fondato negli Anni Sessanta il Trio Marino, di cui fanno parte, oltre a diversi strumentisti, la figlia Mirella e lo storbeve stasera, *Enzo Tortona per* Portobello, *Oreste Lionello per* Permette cavallo, *Jukas Casella per* Domenica in..., *Milva per* Permette Cavallo, *Jocelyn per* Discoring, *Toni Ruscitto per* Globetrotters, *Sammy Barbot per* Happy Circus, *Massimo Troisi per* Tutto Troisi, *Gastone Moschin per* L'Andreana, *Delia Scala per* Casa Cecilia, *Christian De Sica* Cinquant'anni di amore, *Fiorella D'Angelo per* I promessi sposi.

nellatore Luciano Moretti.

Adriano Callegari, invece, è figlio di Agostino, maestro della scuola dei cantastorie pavesi. Sessantun anni, autore di numerosi testi, virtuoso del sassofono contralto, è tra i protagonisti dello spettacolo di piazza degli ultimi trent'anni. E' divenuto celebre soprattutto per le sue eccezionali doti di imbonimento.

Tra i temi ricorrenti di Franco Trincale affiora l'odissea esistenziale e politica dell'immigrato che approda al Nord e si trova alle prese con un ambiente nuovo, diverso, ostile. Accompagnandosi con la sua chitarra «*medicata con del nastro adesivo*» improvvisa ballate sui fatti di cronaca

La manifestazione canora prosegue domani sera con l'esibizione de I Brav Om (Piemonte), Sigfrido Mantovani (Emilia-Romagna), I fratelli Mancuso (Sicilia), Lorenzo De Antiquis (Emilia-Romagna). Mercoledì, sempre in piazza San Carlo, saranno di scena numerosi gruppi folkloristici e Ugo 'd Verdün (Piemonte). Giovedì 24 giugno, sempre alle 21, ai Murazzi del Po, sarà la volta di Nonò Salomone (Sicilia), Marino Piazza (Emilia-Romagna), Gianni Papandrea (Calabria), Ciccio Busacca (Sicilia).

i. b.

OTELLO PROFAZIO IN GARA STASERA

Microfoni d'argento assegnati

ROMA — *I microfoni d'argento. 1981, premio nazionale per la radio e la televisione istituito dall'associazione della stampa romana e organizzato con il patrocinio dell'Alitalia e la collaborazione del Radiocorriere Tv, verranno consegnati stasera nel salone delle feste del casinò municipale di Sanremo.*

In base allo spoglio delle schede pervenute al Radiocorriere i premi sono stati assegnati a: Christian per Domenica in..., *Mia Martini per* Mostra internazionale musica leggera di Venezia, *Cocciante per* Domenica in..., *Pooh per* Discoring, *Pino Caruso per* Che si

Il premio Casagrande

ROMA — *Una pianista polacca ventitreenne, Joanna Domanska, ha vinto il concorso internazionale «Alessandro Casagrande» che si è concluso ieri sera a Terni.*

Da Rio con tanto successo

Carla Perotti ha presentato i 300 allievi della sua scuola di ballo

CARLA PEROTTI (AL CENTRO) CON ANTONIO DELLA MONICA, UNO DEGLI INSEGNANTI

TORINO — *La musa della danza è entrata definitivamente nel cuore della gente. Per anni trascurata, accessibile a pochi eletti, ha raggiunto negli ultimi tempi indici di gradimento impensabili. Lo stanno a dimostrare le numerose scuole di danza frequentate con grande entusiasmo.*

Per due sere, il Teatro Nuovo è stato gremito appunto per il saggio di danza contemporanea della scuola diretta da Carla Perotti; erano in scena 300 allievi.

Carla Perotti è a Torino da soli quattro anni e da tre dirige l'Istituto di danza al Nuovo e al Teatro Erba. Nel '73 aveva ricevuto in Brasile, dove si era temporaneamente stabilita, il premio come miglior danzatrice della stagione. Rientrata in Italia, ha ricostruito la scuola che l'aveva resa celebre a Rio e ha ottenuto un seguito enorme di giovani che le hanno permesso di presentare uno spettacolo brillante.

Concorso «Nati per la danza»

ROMA — La Rete Tre della tv ha indetto il concorso internazionale «Nati per la danza» che si svolgerà a Roma dal 4 al 15 ottobre. Possono parteciparvi studenti e artisti di ballo di ogni nazionalità nati tra il 1° gennaio 1957 e il 31 dicembre 1968. Le prove del concorso sono tre: eliminatoria, semifinale e finale. I concorrenti si esibiranno in passi a solo o a due, tratti da balletti del repertorio classico e moderno.

La giuria internazionale, composta da personalità del mondo della danza, valuterà le prove dei candidati e designerà gli otto vincitori del concorso. I vincitori prenderanno parte allo spettacolo di chiusura che verrà trasmesso in diretta dalla Terza Rete tv.

Dalla Spagna con amore

Il saggio dell'Accademia Città di Vercelli diretta da dieci anni da Pilar Sampietro

VERCELLI — Saggio-spettacolo, anche per l'Accademia di danza «Città di Vercelli» diretta da Pilar Sampietro, un insegnante di sangue spagnolo sposata ad un pavese, trapiantata a Vercelli. Lo spettacolo è avvenuto al teatro Civico, a sala stracolma, con un programma decisamente classico al fine di consentire ai sessanta allievi, grandi e piccini, di mettere in risalto la loro preparazione soprattutto nel gran finale costituito dalla «suite» dal balletto *Schiaccianoci* di Ciaikovski.

Pilar Sampietro, nel 1983, s'appresta a celebrare i dieci anni di attività a Vercelli, prima come insegnante al Liceo Musicale Viotti e successivamente come direttrice ed insegnante dell'Accademia. Dice: «*Gli esami di avviamento professionale all'insegnamento costituiscono il traguardo del primo decennio di lavoro intenso svolto a Vercelli. Le allieve che più si sono distinte a conclusione dell'ottavo anno di addestramento, si presenteranno all'Accademia Nazionale di Danza di Roma per diplomarsi. Diventeranno, così, a loro volta maestre e proseguiranno gli indirizzi di una scuola che si è sviluppata a Vercelli accettando la lezione di Enrico Cecchetti e di Agrippina Vaganova ma acquistando anche una fisionomia autonoma*». E con un pizzico, diciamo noi, di folklore andaluso.

Nel 1982 l'Accademia di Vercelli ha raggiunto le 62 ore settimanali d'insegnamento, con sette corsi professionali e altri sei cicli di lezioni: di ginnastica preparatoria, per amateurs, di moderno per giovani, di classico, di spagnolo, di moderno.

In questi dieci anni le affermazioni di Pilar Sampietro e della sua scuola si sono infittite, e Vercelli è diventata sede di «stages» presieduti dall'«etoile» del Teatro dell'Opera di Stato di Bucarest Ileana Iliescu per la danza classica e dagli spagnoli Josè De Udaeta e Jorge Sanchez per il folklore spagnolo. L'Accademia ha avuto l'onore di ospitare la grande danzatrice francese Yvette Chauviré e l'«etoile» della Scala nonché presidente nazionale delle insegnanti di danza Bianca Gallizia, cui la scuola di Vercelli ha dedicato una sala.

Nel marzo di quest'anno l'Accademia di Vercelli, al Teatro San Calimero di Milano, ha ottenuto lusinghieri piazzamenti alla terza rassegna delle scuole di danza: la targa della Regione Lombardia per la più alta votazione in assoluto data dalla giuria; una medaglia della Provincia di Milano per il miglior gruppo; la medaglia della Presidenza del Consiglio della Regione Lombardia alla migliore ballerina solista. Risultati che denotano la severità e la serietà di insegnamento e che hanno portato, inoltre, ad apprezzare culturalmente la danza classica e la scuola di danza spagnola, in una città dai grandi successi musicali internazionali dovuti all'organizzazione del Viotti.

Walter Nasi

Rete uno

14 — **Breve storia di Mister Miffin,** sceneggiato, con Nicoletta Rizzi, Lida Ferro, Edda Soligo, Gina Sammarco, Giuliana Calandra, Silvana Cesca. Regia di Anton Giulio Majano. Prima puntata, replica (registrazione effettuata nel 1966) — *Dal romanzo dello scrittore inglese Allan Prior. La vicenda piglia spunto dall'incontro, in una stazione televisiva, tra il produttore, la sua segretaria ed un singolare tipo di venditore ambulante*

14,30 **Speciale Parlamento**

15 — **Storia del consumismo: L'Europa dei consumatori,** documenti

15,30 **Tutti per uno,** varietà per i ragazzi presentato da Marta Flavi. Nel corso del programma: **Huckleberry Finn,** cartoni animati

16 — **I racconti di Padre Brown: La forma sbagliata,** sceneggiato. Regia di Vittorio Cottafavi

17 — **Tg1 flash**

17,05 **Astroboy,** cartoni animati

17,30 **I giorni della libertà: Ottobre rosso,** documenti. Decima puntata

18 — **Splendori dei Gonzaga,** documenti

18,20 **L'ottavo giorno,** temi della cultura contemporanea

18,30 **La sedia a sdraio,** Tuttilibri per l'estate. Prima puntata del primo programma «estivo» presentato dalla Rai. Giulio Nascimbeni e Sabina Ciuffini, conduttori, presentano libri di narrativa ma anche manuali, autobiografie, classici e generi cosiddetti minori

19,45 **Almanacco del giorno dopo:** che tempo fa

20 — **Telegiornale**

FILM 20,40 **L'uomo venuto dal Cremlino** (Nei panni di Pietro), di Michael Anderson, con Anthony Quinn, David Janssen, Laurence Olivier, Vittorio De Sica, Barbara Jefford, Rosemarie Dexter — *Dopo vent'anni di prigionia in un gulag sovietico un arcivescovo russo viene liberato e ottiene finalmente di recarsi a Roma. Qui viene nominato cardinale e in breve diventa papa. Il premier russo, suo antico persecutore, gli chiede di aiutarlo a risolvere pacificamente un dissidio con la Cina*

23,15 **Telegiornale.** Da Roma: **Pallacanestro: Italia-Jugoslavia**

Italia1 58-41-25-23 (Antenna Nord)

14 — **Project Ufo,** telefilm

15 — **Fbi,** telefilm

15,55 **Lenny,** telefilm

16,20 **Bim Bum Bam,** per i ragazzi: **I Superamici,** cartoni animati

17,20 **La spada di luce,** cartoni animati

18,30 **Iragazzi della montagna di fuoco,** telefilm

19 — **Insieme con Gioia,** rubriche di attualità

19,30 **Jeeg,** cartoni animati

20 — **Belle e Sebastien,** cartoni animati

20,30 **Lenny,** telefilm

FILM 21 — **I cacciatori dell'oceano,** di Carl Schultz, con Hardy Kruger. Australia avventuroso 1978 — *Un capitano ha tra i membri del suo equipaggio il figlio che lo delude molto perché, secondo lui, è un pessimo marinaio. In realtà non è così, e il giovane durante una tempesta lo dimostra*

22,45 **Cannon,** telefilm

FILM 23,45 **Accattone,** di Pier Paolo Pasolini, con Franco Citti, Adriana Asti. Italia drammatico 1961

il meglio alla radio

UNO (FM 92, 1)

13,35 **Master.** Collegamenti, notizie e anteprime del mondo musicale **Zerolandia - fermo posta.** Risposte di Renato Zero

15 — **Errepiuno.** Radiopomeriggio di Katia Sinò

16 — **Il Paginone.** Rotocalco sonoro di attualità culturale ideato e condotto da Giuseppe Neri

18,05 **Piccolo concerto.** Violinista Arrigo Pelliccia

18,38 **La musica oggi in Italia.** Programma condotto e realizzato da Marielia Serafini Giannotti

19,30 **Radiouno jazz '82** da New York notizie e novità discografiche in un programma di Billy Banks

20 — Operazione Teatro **Salomé** da Oscar Wilde. Traduzione e adattamento di Giuseppe Rossi Borghesano, con Edmonda Aldini, Michele Placido

21 — **La loro vita.** Istantanee sui grandi della tavolozza. Programma scritto da Renzo Nissim

21,27 **Cantarballando** di regione in regione. Programma di Giorgio Mancinelli e Pino Morabito

21,52 **Obiettivo Europa.** Colloqui trisettimanali su arte, cultura e spettacolo condotti da Giuseppe Liuccio

22,27 **Audiobox I giardini del silenzio** di Arturo Morfino

DUE (FM 95,6)

15 — **Radiodue 3131** (II parte) Un programma d'intrattenimento in diretta

16,32 **Sessantaminuti.** Avvenimenti, attualità, curiosità e musiche del mondo dello spettacolo. Conducono in studio Sandro Merli e Claudia Di Giorgio

17,32 **Le fiabe lateali. Il principe azzurro** di Umberto Marino

18 — **Le ore della musica** a cura di Laura Padellaro

18,45 **Il giro del Sole:** oggetti, cose, simboli, parole «il riso» di Anna Leonardi

19,57 **Mass-Music** ovvero la musica che è sempre piaciuta a tutti con qualche piccola parentesi di musica d'élite

20,45 Il teatro di Radiodue Ricordo di Massimo Dursi. **Aurelia o l'illusione** con Ileana Ghione, Renzo Giovampietro, Wilma D'Eusebio

TRE (FM 98,2)

15,30 **Un certo discorso** a cura di Pasquale Santoli

17,30 **Spazio tre.** Musica e attualità culturali presentate da Sergio Vecchio

20,30 Dalla Chiesa di San Sebaldo di Norimberga in collegamento diretto internazionale con gli organismi radiofonici aderenti all'U.E.R. **Stagione dei concerti 1981-82 dell'Unione Europea di Radiodiffusione.** Direttore Krzysztof Penderecki

23 — Roberto Ottaviano presenta **Il jazz**

Rete due

14 — **Il pomeriggio - Frate Indovino - L'opinione**

14,20 **Una spia nel regime,** sceneggiato. Regia di Alberto Negrin. Prima puntata

15,25 **Visti da vicino,** incontri con l'arte contemporanea, documenti

16 — **Tip Tap,** programma comico-musicale presentato dai pupazzi Snazzola, Gennarino e Baby Luna e da Roberta Giusti - **Flor di favole,** cartoni animati

17,10 **Helzacomic,** selezione di gags televisive dei migliori comici

17,45 **Tg2 flash**

17,50 **Dal Parlamento - Tg2 sportsera**

18,05 **Anna, Ciro e compagnia,** telefilm. Con Milena Vukotic, Cariddi Narduilli, Francesco e Giuseppe Pezzulli. Ottavo episodio: **Il manoscritto nella bottiglia** — *Una mattina d'estate, Anna, Ciro e i loro amici vanno in riva ad un fiume a pescare. Dopo una lunga attesa qualcosa s'impiglia all'amo di uno di loro. Si tratta di una bottiglia chiusa con la ceralacca e contenente un misterioso messaggio scritto da una bambina che sembra avere disperato bisogno di aiuto*

18,30 **Cartoni animati**

18,50 **Cuore e batticuore: La notte degli orrori,** telefilm. Con Lionel Stander, Stefanie Powers. *I coniugi Hart vengono invitati nella villa di alcuni loro amici per partecipare ad una singolare gara: una sorta di caccia al tesoro organizzata per recuperare gli averi del vecchio e ricchissimo proprietario della casa. Il gioco però si trasforma in tragedia quando qualcuno uccide uno degli invitati*

19,45 **Tg2**

20,40 **Aspettando il Mondiale,** programma musicale

20,55 In Eurovisione da Saragozza : **Campionato mondiale di calcio 1982:** cronaca dell'incontro **Honduras-Irlanda.** Telecronista Ennio Vitanza

23,15 **Tg2 stanotte**

Montecarlo

17,10 **Montecarlo news**

17,15 **Sasuke il piccolo Ninja,** cartoni animati

18,05 **Akagera,** documentario

18,30 **Notizie flash**

18,35 **Shopping,** guida per gli acquisti presentata da Paola Protasi

18,50 **Telemenù,** una ricetta al giorno e utilissimi consigli di cucina presentati da Wilma De Angelis

19 — **Campionato del mondo di calcio: Algeria-Austria**

21 — Comico (Ridiamoci sopra) - Le più belle gags dei più grandi comici italiani: **La famiglia,** con Totò, Peppino De Filippo, Nino Manfredi

21,35 **Love american style,** telefilm

21,50 **Oroscopo**

21,55 **Bollettino meteorologico**

22 — **Notiziario**

22,10 **Quotazioni oro**

22,15 Dibattito, interviste e commenti al personaggio o al fatto del giorno

23 — **Campionato del mondo di calcio: Francia-Kuwait**

Rete tre

15 — In Eurovisione da Gijon (Spagna): **Campionato di calcio 1982: Germania-Cile.** Telecronista Carlo Nesti (cronaca registrata)

17,10 In Eurovisione da Oviedo (Spagna): **Campionato mondiale di calcio 1982: Algeria-Austria.** Telecronista Carlo Nesti

19 — Tg3

19,30 **Sport regione del lunedì,** settimanale a diffusione regionale - Intervallo con **Gli eroi comici,** gags del cinema muto

20,05 **I bambini ci chiedono,** documenti. Prima puntata: **Salute fisica** - Intervallo con **Gli Eroicomici,** gags del cinema muto

20,40 **Finché dura la memoria: Trieste 1948,** documenti. Prima puntata — La questione di Trieste caratterizzò il primo dopoguerra italiano. Oggi viene ripercorsa nell'inchiesta che inoltre analizza i rapporti antichi e attuali tra il partito comunista triestino e quello jugoslavo

21,45 **Tg3-** Intervallo con **Gli Eroicomici,** gags del cinema muto

22,20 **Il processo del lunedì**

Svizzera

17,10 **Campionato mondiale di calcio:** da Oviedo: **Austria-Algeria,** cronaca diretta

19,10 **Telegiornale**

19,15 **Lo sport**

19,55 **Il Regionale,** rassegna di fatti e avvenimenti della Svizzera italiana

20,15 **Telegiornale**

20,40 **Resuscitare col sole,** documentario

FILM 21,20 **L'ultima estate,** di Christo Christov, con Grigor Vatchkov, Dimitri Ikonomov. Russia, drammatico

22,45 **Prossimamente cinema,** rassegna di informazione cinematografica

23 — **Telegiornale**

23,10 **Ciclismo: Giro della Svizzera,** sintesi della tappa

23,30 **Oggi ai mondiali di calcio,** sintesi dei gol e commento - **Telegiornale**

Capodistria

13,30 **Odprta meja** - confine aperto, trasmissione in lingua slovena

18 — **In studio con noi,** attualità - Nell'intervallo (18,05): **Notiziario**

18,30 **La scuola** — La Jugoslavia di Tito: **Proclamazione della Repubblica,** seconda parte

19 — **Cinenotes**

19,30 **Campionato mondiale di calcio:** in Eurovisione da Valencia (Spagna): cronaca dell'incontro **Spagna-Jugoslavia** (registrata)

21 — **Punto d'incontro - Telegiornale - Tuttoggi**

FILM 21,15 **Film,** titolo non pervenuto in tempo utile

22,45 **Campionato mondiale di calcio:** in Eurovisione da Oviedo (Spagna): cronaca dell'incontro **Algeria-Austria** (registrata) - Nell'intervallo (ore 23,30 circa): **Telegiornale - Tuttoggi - Odprta meja** - confine aperto, trasmissione in lingua slovena

G. R. P. Canali 42-60-66

FILM 14,05 **Una ragazza meravigliosa,** di Sergio Grieco, con Rocio Durcal, Margherita Girelli. Spagna commedia 1965. *Una bella sartina diventa indossatrice per puro caso. Frequenta quindi ambienti diversi da quelli a cui era abituata e trascura un po' le vecchie amicizie. Poi fa conoscenza con un giovane e vuole sposarlo, ma le colleghe, invidiose, rivelano a lui le origini umili di lei. Pazienza, diventa comunque un'ottima moglie*
15,30 **Capitani e re,** telefilm
15,55 **George,** telefilm
16,50 **Grp spettacoli**
17 — **Due gringos nel Texas,** di Marino Girolami, con Franco Franchi, Ciccio Ingrassia. Italia comico 1966. *Franco e Ciccio stavolta sono alle prese con nordisti e sudisti in guerra tra loro*
18,30 **Starzinger,** cartoni animati
18,50 **Black Beauty,** telefilm
19,25 **Grp flash**
19,45 **Ieri, oggi, domani** Piemonte, attualità
20,05 **Billy,** telefilm
FILM 20,35 **Luci della città,** di Charles Chaplin, con CharlesChaplin, Virginia Cherrill. Usa commedia 1931. Uno dei capolavori di Chaplin: — *Un accattone d'indole buonissima si prende cura di una fioraia cieca e diventa amico di un miliardario a cui salva la vita. Poi lei si ammala e lui fa i lavori più umili per aiutarla. L'amico paga un'operazione che restituisce la vista alla giovane, mentre lui si allontana per non intralciarla nei primi passi verso una vita migliore*
22,20 **Toma,** telefilm
23,25 **Grp flash**
FILM 23,30 **Il diavolo in corpo,** di Claude Autant-Lara, con Gérard Philipe, Micheline Presle. Francia drammatico 1947. *Durante la guerra sboccia l'amore tra una donna sposata col marito al fronte e un liceale. Lei rimane incinta e piena di rimorsi, tanto da lasciarsi morire dando alla luce il bambino*
0,30 **Dal giornali di oggi,** rassegna della stampa cittadina
FILM 1 — **Il lupo della Sila,** di Duilio Coletti, con Silvana Mangano, Amedeo Nazzari, Vittorio Gassman. Italia drammatico 1949
FILM 2,30 **La calda bestia,** con Alice Arno. Francia drammatico
FILM 4 — **Come accadde la prima volta,** Germania documentario

Canale 5 Canali 32-36-43-61-69

FILM 14 — **Il nemico di mia moglie,** di Gianni Puccini, con Giovanna Ralli, Marcello Mastroianni. Italia commedia 1959 —
16 — **The Doctors,** sceneggiato
16,30 **Meude,** telefilm
17,30 **L'Apemala,** cartoni animati
18 — **La battaglia dei pianeti,** cartoni animati
18,30 **Superclassifica show,** i filmati delle canzoni della hit parade
19 — **Tarzan,** telefilm
20 — **Aspettando il domani,** sceneggiato
FILM 20,30 **Le foglie d'oro,** di Michael Curtiz, con Gary Cooper, Lauren Bacall, Patricia Neal. Usa drammatico 1950. *Un giovane è stato scacciato da un maggiore che lo ha sorpreso mentre baciava sua figlia. Dopo un po' torna in città, comincia a produrre sigarette e diventa ricchissimo. Poi fa fallire e umilia in ogni modo il maggiore portandolo al suicidio. La figlia allora giura di fare vendetta*
22,30 **I racconti del brivido,** telefilm
FILM 24 — **Girolimoni, il mostro di Roma,** di Damiano Damiani, con Nino Manfredi. Italia drammatico 1972

R.T.A. Canali 62-31-35

14 — **Bluey,** telefilm
15 — **Flash cinema,** rubrica cinematografica
FILM 16 — **Libera uscita,** con Carlo Croccolo. Italia commedia 1951 — *Due militari in libera uscita vanno a trovare le due servette loro fidanzate. Ma improvvisamente tornano i padroni di casa e inizia una lunga serie di equivoci. Alla fine riescono a spacciarsi per generali americani facendo credere che siano tornati gli alleati*
17,30 **The Wolfman Jack show, musicale**
17,30 **Zaborgar,** cartoni animati
18,30 **Bluey,** telefilm
19,30 **Valle D'Aosta** notizie
19,45 **Dottor Wedmann,** telefilm
20,15 **Supersette,** cartoni animati
20,45 **Combat,** telefilm
FILM 21,45 **Per un pugno di spade,** di Cin San Un, con Chang Hunt Lit. Cina avventuroso 1973 — *Nel Medioevo cinese uno spadaccino imbattibile combatte con un rivale di pari valore per il possesso di una preziosissima perla*
23,15 **Bluey,** telefilm

Telestudio (Retequattro) Canali 24-45

FILM 14,50 **I due volti della vendetta,** di Marlon Brando, con Marlon Brando, Kathy Jurado. Usa western 1961
16,30 **Cartoni animati**
17 — **Il fantastico mondo di Paul,** cartoni animati
17,30 **Il tesoro degli olandesi,** sceneggiato
18 — **I love America,** telefilm
18,30 **Dancin'Days,** telefilm
19,45 **Cartoni animati**
20,15 **La famiglia Bradford,** telefilm - **90 secondi,** le opinioni che contano
FILM 21,45 **Cane di paglia,** di Sam Peckinpah, con Dustin Hoffman. Usa drammatico 1971 — *Un tranquillo professore di matematica affitta una casa in Inghilterra. Lui e la moglie vengono continuamente provocati da una banda di teppisti che giungono a violentare lei a sua insaputa. Il protagonista sopporta tutto, poi improvvisamente esplode passando ferocemente al contrattacco*
FILM 23 — **Film,** titolo non pervenuto in tempo utile
FILM 0,30 **Campagnola bella,** Italia commedia 1976

Quarta Rete Canale 22

14,30 **La storia dei Beatles**
15 — **I-Zemborg,** cartoni animati
FILM 15,30 **Chi giace nella culla della zia Ruth?** con Shelley Winters, Mark Lester. Usa Horror 1971 — *Lestofanti approfittano del precario stato mentale di una donna. Ma non riescono del tutto*
17 — **I-Zemborg,** cartoni animati
17,30 **Filmati musicali a richiesta**
18,45 **I-Zemborg,** cartoni animati
19,15 **Dipartimento S,** telefilm
FILM 20,30 **Cronache del Ventidue,** di Guidarino Guidi, Moraldo Rossi, Beppe Orlandini, Francesco Cinieri, Stefano Ubezio. Italia drammatico 1962. Cinque episodi legati al sorgere del fascismo — *Durante la marcia su Roma due teppisti cercano di approfittare della confusione generale; un fascista ama una socialista; bravate di uno squadrista a un ballo; carabiniere denuncia coraggiosamente un camorrista fascista; durante la marcia un giovane ha un a breve love story*
23,15 **Cisco Kid, telefilm**
23,50 **Le prime del cinema**
FILM 0,30 **Film**

Teleradio city Canali 44-47

14 — **La grande vallata,** telefilm
FILM 15 — **Né mare né sabbia,** con Susan Hapshire. Inghilterra drammatico 1972
16,30 **I cartoni animati** di Hanna e Barbera
17 — **Anni verdi,** per i ragazzi
17,30 **Don Chuck,** cartoni animati
18 — **I cartoni animati** di Walt Disney
18,30 **Girandola musicale**
19,05 **La grande vallata,** telefilm
20 — **Doris Day,** telefilm
FILM 20,30 **Dodes'ka Den,** di AkiraKurosawa, con Kyoko Tange. Giappone drammatico 1970 — *Storie emblematiche in una bidonville nei sobborghi di una metropoli. Un barbone lascia morire il figlioletto; due operai si ubriacano e si scambiano le mogli, criticatissimi da tutti; un altro nelle stesse condizioni si prende cura dei figli che la consorte ha avuto da altri. Un Kurosawa angosciatissimo che tentò il suicidio l'anno seguente*
22,30 **Missione impossibile,elefilm**
FILM 23,30 **Deserto di fuoco,** con Edwige Fenech. Italia avventuroso 1971 — *Rivalità tra un arabo e un europeo, per un carico d'oro e per la Fenech*
FILM 1 — **Film**

Quinta Rete Canale 47

14,30 **Cartoni animati**
15 — **Birdman,** cartoni animati
15,30 **Documentario**
16 — Telefilm
FILM 17 — **Il leone di Amalfi,** di Pietro Francisci, con Vittorio Gassman, Milly Vitale. Italia storico 1950 — *Figlio del Capo della Repubblica di Amalfi viene rapito, ancora bambino. Liberatosi da adulto torna in patria e trova sul trono un usurpatore. Lunga lotta*
18,30 Cartoni animati
19 — **Birdman,** cartoni animati
19,30 **Buona sera con...**
20 — **Rubrica di magnetoterapia**
FILM 20,30 **La terrificante notte dei robot assassini,** di Mike Reynolds, con Jack Randall, Suzan Bogarde. Messico avventuroso 1973 — *Il solito scienziato pazzo rapisce vari colleghi e li obbliga a collaborare ad un'impresa che lo potrebbe portare a dominare il modo. Ma due poliziotti, con le loro amichette, gli stanno dietro*
22,15 **The collaborators,** telefilm
23,15 **Telefilm**
0,15 **Telefilm**
0,45 **Mondo di notte**

Videogruppo Canali 52-54-57

14,45 **Guida alla sopravvivenza,** piccoli annunci economici in diretta per telefono con Francesco Audero
15,30 **Presa diretta,** attualità
16,30 **Usa!** cartoni animati
18 — **Telefilm**
19,15 **Il termometro dell'economia,** rubrica a cura di Francesco Forte
19,30 **Videonotizie**
20 — **Usa!** cartoni animati
FILM 20,30 **L'ultimo mercenario,** di Dieter Muller, con Gunter Stölle, Pascale Petit. Italia avventuroso 1971 — *Un mercenario viene ingaggiato per una difficile operazione. I suoi avversari invece di combatterlo cercano di portarlo dalla loro parte offrendogli una cifra più sostanziosa. Ma lui ha un codice d'onore e si rifiuta correndo così il rischio di essere ucciso più volte*
22,30 **Telefilm**
23,30 **Il termometro dell'economia,** replica
23,45 **Videonotizie**
FILM 24 — **Film**

Tele Subalpina Canale 46

FILM 15 — **L'uomo che uccise se stesso,** con Roger Moore. Inghilterra drammatico
16,30 **Videostars in concerto,** musicale
17,30 **Le avventure di Cartouche,** Italia avventuroso
19 — **Rubrica di magnetoterapia**
19,30 **Giorno per giorno,** Telefilm
FILM 20,30 **Sette pistole per El Gringo,** di Ignacio Iquino, con D. Harrison. Spagna western 1966
22 — **The collaborators,** telefilm
23 — **La vita intorno a noi,** documentario

Tv Flash Canali 39-26

FILM 17 — **Le avventure di Stanlio e Ollio**
18,15 **Cartoni animati**
19,15 **La vita comincia a 60 anni**
19,30 **Flash attualità**
19,45 **Appuntamento con lo spettacolo**
20,15 **Cartoni animati**
20,45 **Superstar in concerto,** musicale
21,15 **Diario di un soldato,** telefilm
FILM 21,45 **Canne infuocate,** di Lesley Selander, con Sterling Hayden, Yvonne De Carlo. Usa western 1956 — *Bandito evaso ammazza lo sceriffo*

Rete Manila 1 Canali 37-44

FILM 14,30 **I cavalieri della maschera nera,** di Pino Mercanti. Italia avventuroso 1947 — *Storia di spade e vendette nella Sicilia del XVII secolo*
FILM 16,30 **Nuda dal fiume,** di Jan Kadar. Cecoslovacchia drammatico 1968
18,30 **Tarallucci e vino,** musica da Napoli
19,30 **New Scotland Yard,** telefilm
FILM 20,30 **Ragazza lotta nuda assassinata nel parco,** di Alfonso Brescia, con R. Hoffmann. Italia giallo 1973
22,30 **Telesta Manila,**

Studio Nord Canali 49-43

FILM 14,30 **Finalmente l'alba,** con Hansjorg Felmy. Germania commedia 1958
16,10 **Filmati musicali**
FILM 16,40 **Il tigre contra il bersaglio,** di Ralph Habib, con Roger Hanin. Francia spionaggio 1966
18,30 **Telefilm**
19,05 **Giorno dopo giorno,** almanacco
19,15 **Canavese oggi**
19,40 **Sportivamente**
FILM 20,40 **La classe dirigente,** con Peter O'Toole.Inghilterra commedia 1974
23 — **Le carte parlano**

Telecupole Canali 57-64

16 — **Pomeriggio in piscina,** giochi a premi
17 — **Cartoni animati**
17,30 **Quella casa nella prateria,** telefilm
18,30 **Zambot 3,** cartoni animati
20 — **Le nuove avventure di Lassie,** telefilm
20,30 **Paul Gauguin,** sceneggiato
21,30 **Super Rombo,** automobilismo
22 — **Asta telefonica**
24 — **Mondo di notte,** Italia documentario 1961
1,30 **Spazio 4**

A3 Piemonte 33-25-27-71-39

FILM 14 — **Film,** titolo non pervenuto in tempo utile
15,30 **Cartoni animati**
16,30 **The invaders,** telefilm
17,30 **Le avventure di Lupin III,** cartoni animati
19 — **Woobinda,** telefilm
19,30 **Notiziario**
FILM 20,30 **Film,** titolo non pervenuto in tempo utile
22 — Telefilm
23 — **Mercatino,** asta telefonica

STAMPA SERA

CRITICA — PUBBLICO

CRITICA		PUBBLICO	
Capolavoro	★★★★★	Eccezionale	●●●●●
Ottimo	★★★★	Successo	●●●●
Favorevole	★★★	Consensi	●●●
Discusso	★★	Discordi	●●
Mediocre	★	Scarso	●

PRIME VISIONI

Ambrosio — v. Vitt. Emanuele 52 — Tel. 547.007 — Lire 4000
Agente 007 dalla Russia con amore, di Terence Young, con Sean Connery, Daniela Bianchi (G.B.-Col.) — James Bond in Turchia per recuperare un apparato elettronico rubato dai sovietici e nascosto in un consolato. Non viet. **Avventuroso**
15,10; 17,35; 20; 22,30 **Riedizione '63**

Ariston — v. Lagrange 21 — Tel. 546.147 — Lire 4000
Animal House di John Landis, con John Belushi (Usa-Col.) — Divertimenti non sempre innocui di un gruppo di studenti mattacchioni in un college americano, frequentato da tanti strani tipi. Viet. 14. **Commedia**
16,35; 18,40; 20,40; 22,40 ★★★ / ●●●

Arlecchino — c. Sommeiller 22 — Tel. 587.190 — Lire 4000
I piacevoli sogni di Cheech & Chong, di Thomas Chong, con Cheech Marin, Thomas Chong, Stacy Keach (Usa-Colori) — Due nuovissimi comici americani interpreti di loro stessi su isole e con fanciulle meravigliose. V. 18. **Commedia**
16,30; 18,30; 20,30; 22,30 **Prima visione**

Astor — v. Viotti 8 — Tel. 519.516 — Lire 4000
CHIUSO PER LAVORI

Augustus — p. C.L.N. 248 — Tel. 530.714 — Lire 4000
Quadrophenia, di Franc Roddam, con Phil Daniels, Mark Wingett, Philip Davis (G.B-Colori) - Ventenne londinese di estrazione proletaria alla ricerca di un'identità , si aggrega alla banda dei «Mods» nei primi Anni 80. N. V. **Drammatico**
15,40; 17,55; 20,10; 22,30 **Riedizione '78**

Capitol — v. S. Dalmazzo 24 — Tel. 540.605 — Lire 4000
L'esorcista, di William Friedkin, con Ellen Burstyn, Max von Sydow, Linda Blair (Usa-Col.) — Dal romanzo di W. P. Blatty, esorcista si sacrifica per liberare dal male bambina indemoniata. Viet. 14. **Drammatico**
16; 18,05; 20,20; 22,30 **Riedizione**

Centrale D'ESSAI — v. C. Alberto 27 — Tel. 540.110 — Lire 3500
Borotalco, di Carlo Verdone, con Carlo Verdone, Eleonora Giorgi (Italia-Colori) — Piazzista timidissimo si finge uomo di mondo per conquistare la bella collega. Non vietato **Commedia**
16,30; 18,30; 20,30; 22,30 ★★★ / ●●●●●

Cristallo — v. Golto 5 — Tel. 650.71.00 — Lire 4000
4 mosche di velluto grigio, di Dario Argento, con Michael Brandon, Mimsy Farmer, Jean-Pierre Marielle (Italia Colori) — Omicidi e terrore intorno a musicista «pop», l'assassino sarà rivelato dalla stessa vittima. Viet 14. **Giallo**
16,40; 18,40; 20,40; 22,40 **Riedizione '72**

Doria — v. Gramsci — Tel. 542.422 — Lire 4000
Mammina cara, di Frank Perry, con Faye Dunaway, Steve Forrest, Diana Mara Hobel (Usa-Colori) — Tratta dal libro di Christina, figlia della celebre Joan Crawford, la storia dell'attrice nel ruolo di madre e diva. Non viet. **Commedia**
16,55; 19,40; 22,20 **Prima visione**

Gioiello — v. C. Colombo 31 — Tel. 500.760 — Lire 4000
Un dolce viaggio, di Michel Deville, con Dominique Sanda, Geraldine Chaplin (Francia-Colori). Due giovani donne partono insieme per un viaggio nel passato e nei ricordi e per un futuro pieno di desideri nascosti. Viet. 14 **Commedia drammatica**
16,30; 18,30; 20,30; 22,30 ★★★ / ●●●

Keller STUDIO — v.le Mad. Camp. I — Tel. 215.613 — Lire 4000
CHIUSO

Ideal — c. Beccaria 4 — Tel. 541.523 — Lire 4000
La Bibbia, di John Huston, con Peter O' Toole, George C. Scott, Richard Harris, Ava Gardner (Italia-Colori) — Dai primi giorni della creazione ad Adamo ed Eva, al diluvio universale all'elezione di Abramo a capostipite del popolo. **Storico**
15,50; 18,50; 21,50 **Riedizione '65**

Lilliput — v. XX Settem. 15 bis — Tel. 537.100 — Lire 4000
Solo quando rido, con M. Mason, C. McNichol (Usa-Colori) — Divertenti avventure di un tipo strano e divertente, dalle idee balzane, ambientate nell'America folle e diversificata dei giorni nostri. Non vietato. **Commedia**
16; 18,10; 20,20; 22,30 ★★ / ●●●

Lux — Gall. S. Federico — Tel. 541.283 — Lire 4000
Nell'anno del Signore, di Luigi Magni, con N. Manfredi, A. Sordi, U. Tognazzi, R. Hossein, C. Cardinale, E. M. Salerno - Rivoluzionari nella Roma del 1825 subiscono repressione. Non viet. **Commedia drammatica**
16; 18,05; 20,20; 22,30 **Riedizione '69**

Nazionale — v. Pomba 7 — Tel. 518.850 — Lire 4000
CHIUSO PER FERIE

Olimpia — v. Arsenale 31 — Tel. 532.448 — Lire 4000
Il volto dei potenti, di A. J. Pakula, con Jane Fonda, Kris Kristofferson (Usa-Colori) — In un ambiente raffinato e ricchissimo, i sentimenti lasciano il posto alla sete di denaro e di potere. Non vietato. **Drammatico**
16; 18,10; 20,20; 22,30 ★★ / ●●●●

Reposi — v. XX Settembre — Tel. 521.803 — Lire 4000
Vieni avanti cretino, di Luciano Salce, con Lino Banfi, Giorgio Bracardi, Adriana Russo, Michele Mill, Luciana Turina (Italia-Colori) — Consuete avventure pseudospiritose, fra belle donne e maschi galanti e intraprendenti. Non viet. **Commedia**
16,30; 18,30; 20,30; 22,30 ★ / ●●●●

Romano — Galleria Subalpina — Tel. 519.149 — Lire 4000
CHIUSO PER FERIE

Studio Ritz — v. Accai 2 — Tel. 830.521 — Lire 3500
OGGI CHIUSO

Torino — Via Buozzi 6 — Tel. 530.353 — Lire 4000
Ecco noi, per esempio, di Sergio Corbucci, con Adriano Celentano, Renato Pozzetto (Italia - Colori) — Un fotografo e un poeta, entrambi ingenui e sprovveduti, diventano amici nel caos milanese. Vietato 14. **Commedia**
Ap. 15; ult. 22,30. **Riedizione '75**

Vittoria — v. Roma 366 — Tel. 561.789 — Lire 4000
Io, la giuria, di Richard T. Heffron, con Armand Assante, Barbara Carrera, Alan King, Laurene Landon (Usa-Colori) — Fra bellissime donne, delinquenti e intrighi pericolosi le vicende di un super agente. Non viet. **Avventuroso**
16,35; 18,40; 20,40; 22,40 ★★ / ●●●●

PROSEGUIMENTI

Acapulco — v. Donizetti 6 — Tel. 651.264 — Lire 2000
OGGI CHIUSO

Ambra — v. C. Saluzzo 77 — Tel. 297.197 — Lire 2000
Ciao Nil, di Paolo Poeti con Renato Zero (Italia - Colori) — Tante canzoni del noto personaggio dalla personalità ambigua. Non viet. Ore 17,15 e 21 **Mundial** dalla Spagna in diretta. Prezzi popolari L. 1500 con film L. 2500 **Commedia musicale**
film 15; 19; 22,30 **Riedizione '80**

Arco-Inc. — c. Pr. Oddone 31 — Tel. 484.621 — Lire 3000
OGGI CHIUSO

Eliseo — p. Sabatino — Tel. 335.98.15 — Lire 2000
CHIUSO PER FERIE

Faro — v. Po 30 — Tel. 832.214 — Lire 2500
OGGI CHIUSO

TEATRI

NUOVO - MUSICA IN SCENA: 2° Festival di Casale: ore 21 Palazzo Treville **Storia d'Italia** cabaret sinfonico di Gino Negri. Inf. tel. 680.668-0142/54.757.

NUOVO: mese di giugno. Corsi intensivi di danza classica per livelli avanzati. Inf. tel. 680.668.

NUOVO - SALA VALENTINO: ore 21 esercitazioni aperte al pubblico del «Centro di Formazione Teatrale» diretto da Massimo Scaglione. Inf. tel. 656.552.

RITROVI

BELLE ARTI: ore 15,30 ingresso libero, ore 21 ballo liscio.

SAN GIORGIO - Valentino Ristorante Danze: orch. Dino Novara.

CAPRICE (via Sacchi, 16) ore 21.

GALLERIE E MUSEI

ASSOCIAZIONE PIEMONTESE GALLERIE ARTE MODERNA

ACCADEMIA: Mario Pitocco.
DAVICO: pers. Marco Seveso.
DOCUMENTA: Eduardo Arroyo.
GISSI (p. Solferino 2): personalità dell'arte contemporanea, olii e grafica.
LE IMMAGINI: Romano Campagnoli.
NARCISO: Grafica contemporanea.
PIRRA (corso Cairoli 12 - tel. 877.344): pittori italiani e francesi.
SANT'AGOSTINO (via S. Agostino 5, tel. 535.963): mesolri '800 e '900.
TUTTAGRAFICA (p. Carlina, 839.73.61): Pierce Brugnoli - Mario Gosso.
VIOTTI: Luigi Bartolini.

MUSEO DELLA MARIONETTA (via S. Teresa 5): ore 10-12; 15-18.
MUSEO NAZIONALE DEL CINEMA (Palazzo Chiablese): oggi chiuso.

Regione Piemonte — Comune di Casale — Teatro Nuovo Torino
2° FESTIVAL DI CASALE MUSICA IN SCENA
Questa sera ore 21,15 - Palazzo Treville
«STORIE D'ITALIA»
cabaret sinfonico di
Gino Negri
Inf. tel. 011/680.668 - 0142/54.757

Du Parc
un giardino nel cuore di Torino
elegante trattenimento
SHOW D'ARTE
Per le signore in sorteggio un magnifico completo da mare
Omaggi floreali alle signore
Compl. **Nuccio Nicosia**

BELLE ARTI
tel. 68.25.07
dal lunedì al venerdì
15,30 ingresso libero
Tutte le sere ore 21 Ballo liscio

CITTA' DI TORINO - IV DIP.
IL BUONTEATRO ESTATE '82
22-23-25 giugno
«ACCII PAGLIACCI»
Coop. Anna Belena
nei centri estivi

Fiamma — c. Trapani 57 — Tel. 372.057 — Lire 2000
OGGI CHIUSO

La Perla — c. De Gasperi 26 — Tel. 584.791 — Lire 3000
OGGI CHIUSO

Massaua — p. Massaua 9 — Tel. 746.800 — Lire 2500
Lo squartatore di New York, di Lucio Fulci, con Jack Hedley, Almanta Keller, Howard Ross, Andrew Painter (Italia-Colori) — Misterioso assassino-maniaco, si aggira per New York compiendo nefandezze orribili. Non viet. **Giallo**
20,45; 22,30 ★★ / ●●●

Massimo — v. Montebello 8 — Tel. 876.061 — Lire 3000
Penitentiary, di J. Fanaka, con Leon Isaac Kennedy, Thommy Pollard, Hazel Spear (Usa-Colori) — Detenuti in lotta per entrare nella scuderia di organizzatore di boxe. Premio la libertà. **Drammatico**
Viet. 14.
20,30; 22,30 ★ / ●●

Puntodue RAGAZZI — v. Garibaldi 30 — Tel. 545.245 — Lire 2500
Germania in autunno (Deutschland in herbst) film collettivo del Nuovo Cinema Tedesco - Versione italiana **Drammatico**
16; 18,15; 20,30; 22,45 **Oggi la prima**

Statuto — v. Cibrario 16 — Tel. 487.051 — Lire 2500
OGGI CHIUSO

FUORI CITTA'

CIRIE'
NUOVO: Ragazze blue porno. Techn. Viet. 18.
NICHELINO
SUPERGA: Porno coppie. Viet. 18.
PINEROLO
HOLLYWOOD: Quel dolce corpo di Fiona.
ITALIA: Scanner.
NUOVO: Zombi.
RITZ: Il biberon domato.
SETTIMO
GARIBALDI: Gli amori di Eva.

ALTRE VISIONI

CONTINENTAL (Via Nizza 348, tel. 697.068). **Oggi chiuso**

FORTINO (via Cigna 47, tel. 486.560): **Oggi chiuso**

GIANDUJA MARIONETTE LUPI (via Santa Teresa 5, tel. 530.238): vedi Teatri

HOLLYWOOD (corso R. Margherita 108, tel. 851.904): **Aligator**, R. Foster
Non viet. **Avventuroso**

NUOVO ODEON (via Venalzio 8, tel. 749.2382): **Oggi chiuso**

ZONA CENTRO

ASSOCIAZIONE MOVIE CLUB (via Principe Amedeo 5/L, tel. 544.077): **Oggi chiuso**

CROCETTA - S. RITA - MIRAFIORI

VINZAGLIO (corso Duca Abruzzi 102, tel. 596.125): **Oggi chiuso**

ZONA SAN PAOLO

SAN PAOLO (via Cesana 80, tel. 372.637): **Oggi chiuso**

ZONA FRANCIA

BERNINI (corso Tassoni 3, tel. 749.36.43): **Oggi chiuso**

ZETA d'Essai (via Cibrario 88, tel. 749.2307): **Il mago di Lubilno**, di M. Golon, con A. Arkin, 20; 22,30 **Commedia**

LUCI ROSSE

MAFFEI (via Principe Tommaso 5, tel. 683.354): **Le maitrlcse**, ap. 15, ult. 22,30. Ingresso 4000

METROPOL (via Principe Tommaso 6, tel. 650.5470): **Attenti a quelle due ninfomani**, Marina Lotar, Sonia Bennett, col. ore 14,30; 16; 17,40; 19,10; 20,40; 22,30. Ingresso 3500

ORFEO (piazza Carlina, tel. 839.6701): **Rassegna erotica**

PRINCIPE (via Principi d'Acaja 45, tel. 749.6951): **Mogli vlziose**, ap. 15; ult. 22,30. Ingresso 3500

REGINA (corso Regina Margherita 123, tel. 530.885): **Delirio d'amore.** Ap. 10 ult. 22; L. 3500

ALCIONE (c. Regina Margherita 134, tel. 287.400): **Tamara sesso caldo.** Ap. 15; Ult. 22,30. Avanspettacolo con i comici e striptease ore 16,30 e 22.

ARTISTI EROTIC CENTER (via Giulia di Barolo 24): **Rassegna erotica**, ap. 15 ult. 22,15 L. 2000

MILANO DOPPIA LUCE ROSSA (via Milano 8, tel. 530.255): **Rassegna erotica**

ROMA BLUE (via San Donato 40, tel. 487.765): **Le confidenze di Sandra**, ap. 15 ult. 22,30; Ingresso L. 2000

SELENE (Corso Belgio 53, tel. 874.171) Dolce calda Lisa. Ap. 15; ult. 22

VITTORIO VENETO (piazza Vittorio Veneto 5, tel. 871.642): **Rassegna erotica**, ap. 14,30; ult. 22,30

ALEXANDRA (via Sacchi 18, tel. 511.293): **I vizi erotici di mia moglie**, Rosa Chantal, ore 14,05; 15,45; 17,25; 19,05; 20,45; 22,30

JOLLY (via Verolengo 130, tel. 280.161): **Oggi chiuso**

PO (via Po 21, tel. 839.75.02): **Che dottoressa ragazzi**, Femi Benussi

AMERICA (Via Frejus 27, tel. 446.784): **Oggi chiuso**

MAIOR (largo G. Cesare 105, tel. 287.974): **Porno confessioni di Charlotte**, ap. 15; ult. 22,30

SPEZIA (via Nizza 170, tel. 696.3617): **Oggi chiuso**

CABARET VOLTAIRE (via Cavour 7, telefono 518.046): Tutti i giorni 2 film diversi. Dalle 16 alle 24: **Lolita beauty - Lussuria viziosa.** Ingresso soci

CINECLUB (via F.lli Calandra 15, tel. 831.682): dalle 14,30 alle 24 **Sex and Money**, novità assoluta. Ingresso riservato soci.

VERDONE E LA GIORGI HANNO VINTO IL «DAVID» CON «BOROTALCO»